ವಿಶ್ವವಾಣಿ
ವಿಶ್ವಾಸವೇ ವಿಶ್ವ

PARiS 2024

ಒಲಿಂಪಿಕ್ಸ್‌ಗೆ ಇಂದು ಅದ್ದೂರಿ ಚಾಲನೆ

ಫ್ರಾನ್ಸ್ ನಗರಿ ಪ್ಯಾರಿಸ್‌ನಲ್ಲಿ 33ನೇ ಒಲಿಂಪಿಕ್ ಕ್ರೀಡಾಕೂಟಕ್ಕೆ ಇಂದು ಅದ್ದೂರಿ ಚಾಲನೆ ದೊರೆಯಲಿದೆ. ಭಾರತದ ಮಹಿಳಾ ಮತ್ತು ಪುರುಷರ ಬಿಲ್ಲುಗಾರಿಕೆ ತಂಡ ಗುರುವಾರ ಉತ್ತಮ ಪ್ರದರ್ಶನ ನೀಡಿ ಕ್ವಾರ್ಟರ್ ಫೈನಲ್‌ಗೆ ಅರ್ಹತೆ ಪಡೆದಿದ್ದಾರೆ.

ಪುಟ ತೆರೆದಂತೆ...

ಸಾಧನೆಗೆ ಸಿದ್ಧ ಫಾರ್ಮುಲಾ ಇಲ್ಲ, ಒಮ್ಮೆಲೆ ಸಾಧನೆಯೂ ಆಗಲ್ಲ
ಶಿಶಿರ ಕಾಲ
ಶಿಶಿರ್ ಹೆಗಡೆ
ಸಂ.ಪುಟ | 6

ಮನೆ ಸುತ್ತಲಿನ ಮರಗಿಡಗಳ ನಂಟು
ಶಶಾಂಕಣ
ಶಶಿಧರ ಹಾಲಾಡಿ
ಸಂ.ಗಮ | 7

ಮಾತಂದ್ರೆ ಮಾತು

ನೀಟ್ ಪ್ರಶ್ನೆ ಪತ್ರಿಕೆ ವ್ಯವಸ್ಥಿತವಾಗಿ ಸೋರಿಕೆಯಾಗಿರುವುದಕ್ಕೆ ದಾಖಲೆಗಳಿಲ್ಲ ಎಂದು ಸುಪ್ರೀಂಕೋರ್ಟ್ ಸ್ಪಷ್ಟವಾಗಿ ಹೇಳಿದೆ. ಕೇಂದ್ರ ಸರಕಾರದ ಮೇಲೆ ಕಾಂಗ್ರೆಸ್‌ಗೆ ನಂಬಿಕೆಯಿಲ್ಲ, ಕನಿಷ್ಠ ಪಕ್ಷ ಸುಪ್ರೀಂಕೋರ್ಟ್ ಮೇಲೂ ನಂಬಿಕೆಯಿಲ್ಲ. ನೀಟ್ ವಿಷಯದಲ್ಲಿ ಸುಪ್ರೀಂ ಕೋರ್ಟ್ ತೀರ್ಪು ವಿದ್ಯಾರ್ಥಿಗಳ ಸೋಲಲ್ಲ. ಬದಲಾಗಿ ಕಾಂಗ್ರೆಸ್‌ನ ಬೇಜವಾಬ್ದಾರಿ, ಭ್ರಮೆ ಹಾಗೂ ತುಷ್ಟೀಕರಣ ರಾಜಕಾರಣದ ಸೋಲಾಗಿದೆ. ಕಾಂಗ್ರೆಸ್ ಪಕ್ಷವು ಪ್ರಶ್ನೆ ಪತ್ರಿಕೆ ಸೋರಿಕೆ ಮತ್ತು ಭ್ರಷ್ಟಾಚಾರದ ಪಿತಾಮಹ ಆಗಿದೆ.

ಧರ್ಮೇಂದ್ರ ಪ್ರಧಾನ್
ಕೇಂದ್ರ ಶಿಕ್ಷಣ ಸಚಿವ

ಪುನರ್‌ವಿಂಗಡನೆ, ನೀಟ್, ಒಂದು ದೇಶ-ಒಂದು ಚುನಾವಣೆಗೆ ವಿರೋಧ

ಗದ್ದಲದ ನಡುವೆ ಕೇಂದ್ರದ ವಿರುದ್ಧ ಮೂರು ನಿರ್ಣಯ

ನೀಟ್ ಬದಲು ಸಿಇಟಿ

ವಿಶ್ವವಾಣಿ ಸುದ್ದಿಮನೆ ಬೆಂಗಳೂರು

ಕಾಂಗ್ರೆಸ್ ಹಾಗೂ ಬಿಜೆಪಿ-ಜೆಡಿಎಸ್ ನಡುವಿನ ವಾಗ್ಯುದ್ಧಕ್ಕೆ ವೇದಿಕೆಯಾಗಿದ್ದ ಮಳೆಗಾಲದ ಅಧಿವೇಶನದ ಕೊನೆಯ ದಿನ ಕೇಂದ್ರ ಸರಕಾರದ ವಿರುದ್ಧ ನಿರ್ಣಯ ಕೈಗೊಳ್ಳುವ ಮೂಲಕ ಮತ್ತೊಂದು ಸಮರಕ್ಕೆ ರಾಜ್ಯ ಸರಕಾರ ಮುಂದಾಗಿದೆ.

ಈಗಾಗಲೇ ನೀತಿ ಆಯೋಗದ ಸಭೆಯನ್ನು ಬಹಿಷ್ಕರಿಸಿದ್ದ ಕಾಂಗ್ರೆಸ್ ಸರಕಾರ ಇದೀಗ ಕೇಂದ್ರ ಸರಕಾರದ ಪ್ರಮುಖ ತೀರ್ಮಾನಗಳ ವಿರುದ್ಧ ನಿರ್ಣಯ ಕೈಗೊಂಡಿದೆ. ಪ್ರಮುಖವಾಗಿ ನೀಟ್ ರದ್ದುಪಡಿಸಬೇಕು ಎನ್ನುವ ವಿಧೇಯಕ, ಒಂದು ದೇಶ-ಒಂದು ಚುನಾವಣೆ ವ್ಯವಸ್ಥೆಗೆ ವಿರುದ್ಧ ಹಾಗೂ ವಿಧಾನಸಭಾ ಪುನರ್‌ವಿಂಗಡಣೆಗೆ 1971ರ ಜನಸಂಖ್ಯೆಯ ಆಧಾರವನ್ನು ಮುಂದಿಟ್ಟುಕೊಂಡು ಮಾಡಬೇಕು ಎನ್ನುವ ನಿರ್ಣಯವನ್ನು ಮಂಡಿಸಿ ಅನುಮೋದನೆ ಪಡೆಯಲಾಗಿದೆ. ವಿಧಾನಸಭೆ ಹಾಗೂ ವಿಧಾನಪರಿಷತ್‌ನಲ್ಲಿ ಬಿಜೆಪಿ-ಜೆಡಿಎಸ್ ಶಾಸಕರು ಬಾವಿಯಲ್ಲಿಯೇ ಧರಣಿ ಮುಂದುವರಿಸಿದ್ದರೂ, ಗದ್ದಲದ ನಡುವೆ ಈ ನಿರ್ಣಯಗಳನ್ನು ಕೈಗೊಳ್ಳಲಾಯಿತು. ಇದರೊಂದಿಗೆ ಆರು ವಿಧೇಯಕಗಳನ್ನು ಮಂಡಿಸಿ ಅನುಮೋದನೆ ಪಡೆಯಲಾಯಿತು.

ಪುನರ್‌ವಿಂಗಡನೆಗೆ ವಿರೋಧ: ಪರಿಷತ್‌ನಲ್ಲಿ ಸಿಎಂ ಸಿದ್ದರಾಮಯ್ಯ ಅವರು, ಹೊಸ ಜನಗಣತಿಯ ಆಧಾರದ ಮೇಲೆ ಲೋಕಸಭೆ ಮತ್ತು ವಿಧಾನಸಭೆ ಕ್ಷೇತ್ರಗಳ ಪುನರ್‌ವಿಂಗಡಣೆ ಮಾಡುವ ಕೇಂದ್ರ ಸರಕಾರದ ಪ್ರಸ್ತಾವನೆಯನ್ನು ವಿರೋಧಿಸುವ ನಿರ್ಣಯವನ್ನು ಮಂಡಿಸಿ ದರು. ಪ್ರತಿಪಕ್ಷಗಳ ವಿರೋಧದ ನಡುವೆಯೇ ಸಭಾಪತಿ ಬಸವರಾಜ ಹೊರಟ್ಟಿಯವರು ನಿರ್ಣಯ ಅಂಗೀಕರಿಸಲಾಗಿದೆ ಎಂದು ಘೋಷಿಸಿದರು.

ವಿಧಾನಸಭೆ 2026ರಲ್ಲಿನ ಅಥವಾ ಅದರ ನಂತರ ನಡೆಸುವ ಹೊಸ ಜನಗಣತಿಯ ಆಧಾರದ ಮೇಲೆ ಕ್ಷೇತ್ರ ಪುನರ್‌ವಿಂಗಡನಾ ಪ್ರಕ್ರಿಯೆ ನಡೆಸಬಾರದೆಂದು ಜನಸಂಖ್ಯೆ ಯನ್ನು ಆಧರಿಸಿ ಸ್ಥಾನಗಳ ಸಂಖ್ಯೆಯನ್ನು ಹೆಚ್ಚಿಸುವ ಸಂದರ್ಭದಲ್ಲಿ, ಪ್ರತೀ ರಾಜ್ಯಕ್ಕೆ ಹಂಚಿಕೆ ಮಾಡಬೇಕಾದ ಲೋಕಸಭಾ ಸ್ಥಾನಗಳ ಸಂಖ್ಯೆಯನ್ನು ಮತ್ತು ಪ್ರತಿ ರಾಜ್ಯದ ವಿಧಾನ ಸಭೆಗೆ ನಿಗದಿಪಡಿಸಬೇಕಾದ ಸ್ಥಾನಗಳ ಒಟ್ಟು ಸಂಖ್ಯೆಯನ್ನು 1971ರ ಜನಗಣತಿಯನ್ನಾಧರಿಸಿ ನಿರ್ಧರಿಸಬೇಕೆಂದು ಕೇಂದ್ರವನ್ನು ಈ ಸದನವು ಒತ್ತಾಯಿಸುತ್ತದೆ ಎಂದು ಮುಖ್ಯಮಂತ್ರಿಗಳು ಒತ್ತಾಯಿಸಿದರು.

ನೀಟ್ ವಿರುದ್ಧವೂ ನಿರ್ಣಯ

ದೇಶದಲ್ಲಿ ಭಾರಿ ವಿವಾದಕ್ಕೆ ಕಾರಣವಾಗಿರುವ ನೀಟ್ ಅನ್ನು ರದ್ದುಗೊಳಿಸುವಂತೆ ಉಭಯ ಸದನದಲ್ಲಿ ವೈದ್ಯಕೀಯ ಶಿಕ್ಷಣ ಸಚಿವ ಶರಣಪ್ರಕಾಶ ಪಾಟೀಲ್ ನಿರ್ಣಯ ಮಂಡಿಸಿದರು. ವಿಧಾನಸಭೆಯಲ್ಲಿ ವೈದ್ಯಕೀಯ ಶಿಕ್ಷಣ ಸಚಿವ ಡಾ.ಶರಣಪ್ರಕಾಶ್ ಪಾಟೀಲ್ ಹಾಗೂ ಪರಿಷರತ್‌ನಲ್ಲಿ ಡಿಸಿಎಂ ಡಿ.ಕೆ.ಶಿವಕುಮಾರ್ ಅವರು ನೀಟ್ ಪರೀಕ್ಷೆಯ ವಿರುದ್ಧ ನಿರ್ಣಯವನ್ನು ಮಂಡನೆ ಮಾಡಿದರು. ಪ್ರತಿಪಕ್ಷಗಳ ಸದಸ್ಯರು ಈ ನಿರ್ಣಯಕ್ಕೆ ವಿರೋಧ ವ್ಯಕ್ತಪಡಿಸಿದರೆ ಆಡಳಿತ ಪಕ್ಷದ ಸದಸ್ಯರು ಬೆಂಬಲ ಸೂಚಿಸಿದ ನಂತರ ಸದನವು ಅಂಗೀಕಾರ ನೀಡಿತು. ವಿಧಾನಸಭೆಯಲ್ಲಿ ಸಚಿವ ಡಾ.ಶರಣಪ್ರಕಾಶ್ ಪಾಟೀಲ್ ನಿರ್ಣಯದ ಮೇಲೆ ಮಾತನಾಡಿ, ನೀಟ್ ಪರೀಕ್ಷಾ ವ್ಯವಸ್ಥೆಯು ಗ್ರಾಮೀಣ ಬಡ ಮಕ್ಕಳ ವೈದ್ಯಕೀಯ ಶಿಕ್ಷಣ ಅವಕಾಶಗಳ ಮೇಲೆ ತೀವ್ರ ಪರಿಣಾಮ ಬೀರುತ್ತಿದೆ ಹಾಗೂ ಶಾಲಾ ಶಿಕ್ಷಣ ವ್ಯವಸ್ಥೆಯನ್ನು ನಿರರ್ಥಕಗೊಳಿಸುತ್ತಿದೆ. ರಾಜ್ಯ ಸರ್ಕಾರದ ವೈದ್ಯಕೀಯ ಕಾಲೇಜುಗಳಲ್ಲಿ ವಿದ್ಯಾರ್ಥಿಗಳಿಗೆ ಪ್ರವೇಶ ನೀಡುವ ರಾಜ್ಯ ಸರ್ಕಾರದ ಹಕ್ಕುಗಳನ್ನು ಕಸಿದುಕೊಳ್ಳಲಾಗುತ್ತಿದೆ. ಹೀಗಾಗಿ ನೀಟ್ ಪರೀಕ್ಷೆಯನ್ನು ರದ್ದುಪಡಿಸಬೇಕು ಎಂದು ಒತ್ತಾಯಿಸಿದರು.

ಕಲಾಪ ಮುಂದಕ್ಕೆ

ಬೆಂಗಳೂರು: ಉಭಯ ಸದನದಲ್ಲಿ ಮುಡಾ ಹಗರಣ ದೊಡ್ಡ ಪ್ರಮಾಣದಲ್ಲಿ ಸದ್ದು ಮಾಡಿ, ಅಹೋರಾತ್ರಿ ಧರಣಿ ಆರಂಭವಾಗುತ್ತಿದ್ದಂತೆ ಮಳೆಗಾಲದ ಅಧಿವೇಶನ ಒಂದು ದಿನದ ಮೊದಲೇ ಮುಕ್ತಾಯಗೊಂಡಿದೆ. ಬುಧವಾರ ಮಧ್ಯಾಹ್ನದಿಂದ ಬಾವಿಗಿಳಿದು ಪ್ರತಿಭಟನೆ ನಡೆಸಿದ್ದ ಬಿಜೆಪಿ-ಜೆಡಿಎಸ್ ಶಾಸಕರು ಅಹೋರಾತ್ರಿ ಧರಣಿ ನಡೆಸಿ ಗುರುವಾರವೂ ಮುಂದುವರೆಸಿದ್ದರಿಂದ ರಾಜ್ಯ ಸರಕಾರ, ವಿವಿಧ ವಿಧೇಯಕ, ನಿರ್ಣಯಗಳನ್ನು ಮಂಡಿಸಿ ಗದ್ದಲದ ನಡುವೆಯೇ ಅನುಮೋದನೆ ಪಡೆದು ಸದನವನ್ನು ಅನಿರ್ದಿಷ್ಟಾವಧಿಗೆ ಮುಂದೂಡಲಾಯಿತು.

ಒಂದು ದೇಶ-ಒಂದು ಚುನಾವಣೆಗೂ ವಿರೋಧ: ಇನ್ನು ಮತ್ತೊಂದು ನಿರ್ಣಯವಾಗಿರುವ ಒಂದು ದೇಶ-ಒಂದು ಚುನಾವಣೆಯ ವಿರುದ್ಧ ನಿರ್ಣಯ ಮಂಡಿಸಿದ ಸಿಎಂ ಸಿದ್ದರಾಮಯ್ಯ ಅವರು, ಭಾರತ ವಿಶ್ವದ ಅತಿದೊಡ್ಡ ಒಕ್ಕೂಟ ಪ್ರಜಾಪುಭುತ್ವವಾಗಿದೆ. ಭಾರತ ಸಂವಿಧಾನದಲ್ಲಿ ಮುಕ್ತ ಮತ್ತು ನ್ಯಾಯಸಮತ ಚುನಾವಣೆಯ ತತ್ವವು ಈ ಪ್ರಜಾಪ್ರಭುತ್ವದ ಆತವಾಗಿದೆ. ಒಂದು ರಾಷ್ಟ್ರ, ಒಂದು ಚುನಾವಣೆ ಪ್ರಸ್ತಾವವು ಭಾರತದ ಪ್ರಜಾಸತ್ತಾತಕ ಮತ್ತು ಒಕ್ಕೂಟ ವ್ಯವಸ್ಥೆಗೆ ಅಪಾಯವನ್ನುಂಟು ಮಾಡುತ್ತದೆ ಎಂದು ಆತಂಕ ವ್ಯಕ್ತಪಡಿಸಿದರು.

ಬೇರೆ ಬೇರೆ ರಾಜ್ಯಗಳ ವಿಧಾನ ಸಭೆಗಳು ಅವುಗಳದ್ದೇ ಅಧಿಕಾರ ಅವಧಿಗಳನ್ನು ಹೊಂದಿರುತ್ತವೆ, ಮತ್ತು ಏಕರೂಪ ಚುನಾವಣಾ ವೇಳಾಪಟ್ಟಿಯು ರಾಷ್ಟ್ರೀಯ ವಿಷಯಗಳ ಮೇಲೆ ಹೆಚ್ಚಾಗಿ ಗಮನಹರಿಸುವ ಮತ್ತು ಸ್ಥಳೀಯ ಕಾಳಜಿಗಳನ್ನು ನಿರ್ಲಕ್ಷಿಸುವ ಮೂಲಕ ರಾಜ್ಯಗಳ ಸ್ವಾಯತ್ತತೆಯನ್ನು ದುರ್ಬಲಗೊಳಿಸಬಹುದು ಎಂದು ಆರೋಪಿಸಿದರು. ಈ ಎರಡೂ ನಿರ್ಣಯಗಳನ್ನು ಮಂಡಿಸುವಾಗ ಬಿಜೆಪಿ ಶಾಸಕರು ತೀವ್ರ ಅಕ್ಷೇಪವ್ಯಕ್ತಪಡಿಸಿದರು. ಆದರೆ ಬಾವಿಯಿಂದ ತಮ್ಮ ಸ್ಥಾನಗಳಿಗೆ ಬಂದು ಚರ್ಚೆಯಲ್ಲಿ ಭಾಗವಹಿಸದೇ ಇದಿದ್ದರಿಂದ ಈ ಎರಡೂ ನಿರ್ಣಯಗಳಿಗೆ ಸಭಾಪತಿಗಳು ಅನುಮೋದನೆ ನೀಡಿದರು.

ಪಾದಯಾತ್ರೆ ಪಾಲಿಟಿಕ್ಸ್

ಬೆಂಗಳೂರಿನಿಂದ ಮೈಸೂರಿಗೆ ಪಾದಯಾತ್ರೆ ಮಾಡಲು ಬಿಜೆಪಿ-ಜೆಡಿಎಸ್ ಚಿಂತನೆ

ಬಿಜೆಪಿಗೆ ಠಕ್ಕರ್ ಕೊಡಲು ಮೈಸೂರಿನಿಂದ ಬೆಂಗಳೂರಿಗೆ ಕಾಂಗ್ರೆಸ್ ಪಾದಯಾತ್ರೆ

ವಿಶ್ವವಾಣಿ ಸುದ್ದಿಮನೆ ಬೆಂಗಳೂರು

ಮುಡಾ ಹಗರಣ ದಿನದಿಂದ ದಿನಕ್ಕೆ ಭಾರಿ ರಾಜಕೀಯ ತಿರುವು ಪಡೆಯುತ್ತಿದೆ. ಮುಡಾ ಹಗರಣವೇ ಸದನದಲ್ಲಿ ಆಡಳಿತ-ಪ್ರತಿಪಕ್ಷದ ನಡುವಿನ ವಾಕ್ಸಮರಕ್ಕೆ ವೇದಿಕೆಯಾಗಿತ್ತು. ಇದೇ ಕಾರಣಕ್ಕೆ ಸದನವೂ ಒಂದು ದಿನ ಮೊದಲೇ ಅನಿದಿಷ್ಟಾವಧಿಗೆ ಮುಂದೂಡಿಕೆಯಾಗಿದೆ. ಇದೀಗ ಇದೇ ವಿಷಯಕ್ಕೆ ಸಂಬಂಧಿಸಿದಂತೆ ಸದನದ ಹೊರಗೆ ಪಾದಯಾತ್ರೆ ಪಾಲಿಟಿಕ್ಸ್ ಆರಂಭವಾಗುವುದು ನಿಶ್ಚಿತವಾಗಿದೆ.

ಮುಖ್ಯಮಂತ್ರಿ ಸಿದ್ದರಾಮಯ್ಯ ವಿರುದ್ಧ ವಾಕ್ಸಮರಕ್ಕೆ ಮುಡಾವನ್ನು ಬಳಸಿಕೊಳ್ಳಲು ಬಿಜೆಪಿ-ಜೆಡಿಎಸ್ ಮುಂದಾಗಿತ್ತು. ಆದರೆ ಇದಕ್ಕೆ ಕಾಂಗ್ರೆಸ್ ಆಸ್ಪದ ನೀಡದೇ, ನಿಲುವಳಿ ಸೂಚನೆಯನ್ನೇ ಮಂಡಿಸದ ರೀತಿಯಲ್ಲಿ ನೋಡಿಕೊಂಡಿದೆ. ಆದ್ದರಿಂದ ಎರಡು ದಿನ ಬಾವಿಯಲ್ಲಿಯೇ ಸಮಯ ಕಳೆದ ಬಿಜೆಪಿಗರು, ಇದೀಗ ಬೀದಿಗೆ ಇಳಿಯಲು ಮುಂದಾಗಿದ್ದಾರೆ.

ಸಿದ್ದರಾಮಯ್ಯ ರಾಜೀನಾಮೆಗೆ ಆಗ್ರಹಿಸಿ ಬಿಜೆಪಿಗರು ಬೆಂಗಳೂರು-ಮೈಸೂರು ಪಾದಯಾತ್ರೆ ಮಾಡಲು ಬುಧವಾರ ಚಿಂತನೆ ನಡೆಸಿತ್ತು. ಗುರುವಾರ ಇದೇ ವಿಷಯವಾಗಿ ಚರ್ಚಿಸಿ ಪಾದಯಾತ್ರೆ ಮಾಡಲು ತೀರ್ಮಾನಿಸಲಾಗಿದೆ. ಆದರೆ ಪಾದಯಾತ್ರೆಯ ದಿನಾಂಕವನ್ನು ಕುಮಾರಸ್ವಾಮಿ ಅವರೊಂದಿಗೆ ಚರ್ಚಿಸಿ ನಿಗದಿಪಡಿಸುವ ಸಾಧ್ಯತೆಯಿದೆ ಎನ್ನಲಾಗಿದೆ.

ಈ ವಿಷಯ ಮುಂದಿಟ್ಟುಕೊಂಡು ಹೋರಾಟ ಮಾಡಲು ಸಜ್ಜಾಗಿರುವ ಬಿಜೆಪಿ-ಜೆಡಿಎಸ್ ನಾಯಕರು 28ರಂದು ಕುಮಾರಸ್ವಾಮಿ ರನ್ನು ಭೇಟಿಯಾಗಿ ಇದೇ ವಿಷಯವಾಗಿ ಚರ್ಚಿಸಲಿದ್ದಾರೆ. ಬಳಿಕ ಯಾರ ನೇತೃತ್ವ ದಲ್ಲಿ ಪಾದಯಾತ್ರೆ ನಡೆಯಲಿದೆ ಎನ್ನುವುದು ಸ್ಪಷ್ಟವಾಗಲಿದೆ ಎಂದು ಮೂಲಗಳು ತಿಳಿಸಿವೆ.

→ 4

ಎಚ್‌ಡಿಕೆ ಜತೆ ಚರ್ಚಿಸಿ ತೀರ್ಮಾನ

ಇನ್ನು ಬಿಜೆಪಿಯ ಪಾದಯಾತ್ರೆಗೆ ಜೆಡಿಎಸ್ ಮೌಖಿಕವಾಗಿ ಬೆಂಬಲ ಸೂಚಿಸಿದೆ. ಆದರೆ ಪೂರ್ಣಪ್ರಮಾಣದ ಪಾದಯಾತ್ರೆಯಲ್ಲಿ ಭಾಗವಹಿಸಬೇಕೇ ಬೇಡವೇ ಎನ್ನುವುದನ್ನು ಜೆಡಿಎಸ್ ವರಿಷ್ಠ ದೇವೇಗೌಡ ಹಾಗೂ ಕುಮಾರಸ್ವಾಮಿ ಅವರೊಂದಿಗೆ ಚರ್ಚಿಸಿ ಪ್ರಕಟಿಸುವ ಸಾಧ್ಯತೆಯಿದೆ. ಬಿಜೆಪಿ ನಾಯಕರು ಕುಮಾರಸ್ವಾಮಿರನ್ನು ಭೇಟಿಯಾಗುವ ಮೊದಲು, ಜೆಡಿಎಸ್ ನಾಯಕರು ಭೇಟಿಯಾಗಿ ಅಂತಿಮಗೊಳಿಸುವ ಸಾಧ್ಯತೆಯಿದೆ ಎನ್ನಲಾಗಿದೆ.

ಬಿಜೆಪಿಯವರೇ ಎಲ್ಲಾ ಸೈಟ್ ಹಂಚಿಕೊಂಡಿದ್ದಾರೆ. ಅವರದ್ದೆಲ್ಲ ಪಟ್ಟಿ ಬಿಡುಗಡೆ ಮಾಡುತ್ತೇನೆ. ಅವರ ಕಾಲದ ಎಲ್ಲಾ ಹಗರಣ ಬಿಚ್ಚಿಡುತ್ತೇವೆ. ಈ ರೀತಿ ಧರಣಿ ಮಾಡಲು ಪ್ರಮುಖವಾಗಿ, ಅವರ ಕಾಲದಲ್ಲಿನ ಹಗರಣದ ಬಗ್ಗೆ ಮುಖ್ಯಮಂತ್ರಿಗಳು ಬಿಚ್ಚಿಟ್ಟಿದ್ದಾರೆ. ಉತ್ತರಿಸಲು ಆಗದೇ ಈ ರೀತಿ ಮಾಡುತ್ತಿದ್ದಾರೆ.
– **ಡಿ.ಕೆ.ಶಿವಕುಮಾರ್**, ಉಪಮುಖ್ಯಮಂತ್ರಿ

ಬೆಂಗಳೂರಿನಿಂದ ಮೈಸೂರು ವರೆಗೆ ಪಾದಯಾತ್ರೆ ನಡೆಸಲು ತೀರ್ಮಾನಿಸಲಾಗಿದೆ. ಜುಲೈ 28 ರಂದು ಕುಮಾರಸ್ವಾಮಿ ಜತೆ ಚರ್ಚೆ ನಡೆಸಿ, ದಿನಾಂಕ ನಿಗದಿಪಡಿಸಲಾಗುವುದು. ರೂಪುರೇಷೆ, ಸ್ವರೂಪದ ಬಗ್ಗೆ ಇನ್ನೂ ಚರ್ಚೆಯಾಗಿಲ್ಲ.
– **ಸಿ.ಟಿ. ರವಿ.** ವಿಧಾನಪರಿಷತ್ ಸದಸ್ಯ

ದಾರಿದೀಪೋಕ್ತಿ

ಕೆಲವು ಸಲ ಬೇರೆಯವರನ್ನು ಕ್ಷಮಿಸಿಬಿಡಬೇಕು. ಅದರ ಅರ್ಥ ನೀವು ದುರ್ಬಲರು, ಹೋರಾಡಲು ಅಸಮರ್ಥರು ಎಂದಲ್ಲ. ಕೆಲವು ಸಲ ಇವೆಲ್ಲಕ್ಕಿಂತ ನಿಮ್ಮ ಮಾನಸಿಕ ನೆಮ್ಮದಿ ಮುಖ್ಯವಾಗುತ್ತದೆ. ಚಿಲ್ಲರೆ ವಿಷಯಗಳಲ್ಲಿ ಸಮಯ ವ್ಯರ್ಥ ಮಾಡಬಾರದು.

ವಕ್ರತುಂಡೋಕ್ತಿ

ನೀವು ಶಾಂತಿ, ನೆಮ್ಮದಿಯನ್ನು ಖರೀದಿಸಲು ಸಾಧ್ಯವಿಲ್ಲ. ಆದರೆ ಉಪ್ಪಿನಕಾಯಿಯನ್ನು ಖರೀದಿಸಬಹುದು

ನೀಟ್ ಯುಜಿ ಪರಿಷ್ಕೃತ ಅಂಕಪಟ್ಟಿ ಪ್ರಕಟ

ದೆಹಲಿ: ವೈದ್ಯಕೀಯ ಶಿಕ್ಷಣಕ್ಕೆ ಪ್ರವೇಶ ನೀಡುವ ನೀಟ್ ಯುಜಿ ಪ್ರವೇಶ ಪರೀಕ್ಷೆ ಪರಿಷ್ಕೃತ ಅಂಕಪಟ್ಟಿ ಗುರುವಾರ ಪ್ರಕಟವಾಗಿದೆ. ಸುಪ್ರೀಂಕೋರ್ಟ್ ನಿರ್ದೇಶನದ ಮೇರೆಗೆ ರಾಷ್ಟ್ರೀಯ ಪರೀಕ್ಷಾ ಸಂಸ್ಥೆ ಎನ್‌ಟಿಎ ಪರಿಷ್ಕೃತ ಅಂಕಪಟ್ಟಿ ಬಿಡುಗಡೆ ಮಾಡಿದೆ.

ಭೌತಶಾಸ್ತ್ರ ಪರೀಕ್ಷೆಯ ಸರಿ ಇರದ ಪ್ರಶ್ನೆಗೆ ಸಂಬಂಧಿಸಿ ಈ ನಿರ್ಧಾರ ಮಾಡಲಾಗಿದೆ. ಪರಿಣಾಮ ಮೆರಿಟ್ ಲಿಸ್ಟ್‌ನಲ್ಲಿ ಬದಲಾವಣೆಯಾಗಿದೆ.ಇದಕ್ಕೂ ಮೊದಲು ಜು.23ರಂದು ಕೇಂದ್ರ ಶಿಕ್ಷಣ ಸಚಿವ ಧರ್ಮೇಂದ್ರ ಪ್ರಧಾನ್ ಅವರು ನೀಟ್ ಯುಜಿ 2024ರ ಪರೀಕ್ಷೆಯ ಪರಿಷ್ಕೃತ ಅಂತಿಮ ಫಲಿತಾಂಶ ವನ್ನು 2 ದಿನಗಳಲ್ಲಿ ಬಿಡುಗಡೆ ಮಾಡುವುದಾಗಿ ಹೇಳಿದ್ದರು. ಈ ಮಧ್ಯೆ ಸುಪ್ರೀಂಕೋರ್ಟ್ ದೆಹಲಿ ಐಐಟಿ ತಜ್ಞರ ಸಮಿತಿ ಆಧಾರದಿಂದ ವಿವಾದಿತ ಪ್ರಶ್ನೆಗೆ ಒಂದೇ ಸರಿಯಾದ ಆಯ್ಕೆ ಇರುವುದನ್ನು ಕಡ್ಡಾಯ ಗೊಳಿಸಿತ್ತು. ಈಗ ಹೊಸದಾಗಿ ಬಿಡುಗಡೆಯಾದ ನೀಟ್ ಯುಜಿ ಪರಿಷ್ಕೃತ ಅಂಕಪಟ್ಟಿ 4.20 ಲಕ್ಷ ವಿದ್ಯಾರ್ಥಿಗಳ ಅಂಕದ ಮೇಲೆ ಪರಿಣಾಮ ಬೀರುತ್ತದೆ. ಜತೆಗೆ ಗರಿಷ್ಠ ಅಂಕ ಗಳಿಸಿದವರ ಸಂಖ್ಯೆಯೂ ಕಡಿಮೆಯಾಗಲಿದೆ.

ಗ್ರೇಟರ್ ಬೆಂಗಳೂರು ವಿಧೇಯಕಕ್ಕೆ ಸದನ ಸಮಿತಿ

ಬೆಂಗಳೂರು: ಬೆಂಗಳೂರನ್ನು ವಿಭಜಿಸುವ ಸರಕಾರದ ನಿರ್ಧಾರಕ್ಕೆ ಪ್ರತಿ ಪಕ್ಷದಿಂದ ತೀವ್ರ ವಿರೋಧ ವ್ಯಕ್ತವಾದ ಹಿನ್ನಲೆ ಯಲ್ಲಿ, ಗ್ರೇಟರ್ ಬೆಂಗಳೂರು ವಿಧೇಯಕ ವನ್ನು ಪರಾಮರ್ಶೆ ಮಾಡಲು ಸಮಿತಿ ರಚಿಸಲು ಸರಕಾರ ಒಪ್ಪಿದೆ.

ಗುರುವಾರ ಗ್ರೇಟರ್ ಬೆಂಗಳೂರು ವಿಧೇಯಕವನ್ನು ಮಂಡಿಸಲು ಉಪಮುಖ್ಯಮಂತ್ರಿ ಶಿವಕುಮಾರ್ ಮುಂದಾಗುತ್ತಿದ್ದಂತೆ ಪ್ರತಿಪಕ್ಷದಿಂದ ತೀವ್ರ ವಿರೋಧ ವ್ಯಕ್ತವಾಯಿತು. ಆದ್ದರಿಂದ ಈ ವಿಧೇಯಕವನ್ನು ಮಂಡಿಸುವುದನ್ನು ಮುಂದೂಡಿ, ಸದನ ಸಮಿತಿ ರಚಿಸಲು ಡಿಕೆಶಿ ಒಪ್ಪಿಕೊಂಡಿದ್ದಾರೆ.

ವಿಧಾನಸಭೆಯಲ್ಲಿ ಗ್ರೇಟರ್ ಬೆಂಗಳೂರು ವಿಧೇಯಕವನ್ನು ಪರ್ಯಾಲೋಚನೆ ಪ್ರಸ್ತಾಪಿಸಿ ಮಾತನಾಡಿದ ಅವರು, ಬೆಂಗಳೂರು ದೊಡ್ಡ ಮಟ್ಟದಲ್ಲಿ ಬೆಳೆಯುತ್ತಿದ್ದು, ನಗರದ ಜನಸಂಖ್ಯೆ 1.40 ಕೋಟಿಗೆ ಏರಿಕೆಯಾಗಿದ್ದು, ಅಂತಾರಾಷ್ಟ್ರೀಯ ಮಟ್ಟದಲ್ಲಿ ಹೆಸರು ಮಾಡುತ್ತಿರುವ ರಾಜ್ಯ ರಾಜಧಾನಿಗೆ ಹೊಸ ರೂಪ ನೀಡಲು ಗ್ರೇಟರ್ ಬೆಂಗಳೂರು ಬಿಲ್ ಗೆ ಹೊಸದಾಗಿ ಪ್ರಸ್ತಾವನೆ ಸಲ್ಲಿಸಲಾಗಿದೆ ಎಂದು ತಿಳಿಸಿದ್ದಾರೆ.

ಈ ವೇಳೆ ಮಧ್ಯಪ್ರವೇಶಿಸಿದ ಪ್ರತಿಪಕ್ಷದ ನಾಯಕ ಆರ್.ಅಶೋಕ ಮತ್ತು ಶಾಸಕ ಎಸ್.ಟಿ.ಸೋಮಶೇಖರ್ ಮಾತನಾಡಿ, ಬೆಂಗಳೂರಿನ ಶಾಸಕರು, ವಿಧಾನಪರಿಷತ್ ಸದಸ್ಯರು ಸೇರಿದ ಸದನ ಸಮಿತಿ ರಚಿಸಿ ವಿಶೇಷ ಚರ್ಚೆ ಮಾಡ ಬೇಕು. ಅಲ್ಲಿವರೆಗೂ ಬಿಲ್ ಅನ್ನು ಬಾಕಿ ಇರಿಸು ವಂತೆ ಮನವಿ ಮಾಡಿದರು. ಇದಕ್ಕೆ ಪ್ರತಿಕ್ರಿಯಿಸಿದ ಶಿವಕುಮಾರ್, ಅಶೋಕ್ ಹಾಗೂ ಸೋಮಶೇಖರ್ ಚರ್ಚೆ ನಡೆಸಬೇಕು ಎಂದು ಹೇಳಿದ್ದು, ಬೆಂಗಳೂರಿನ ಶಾಸಕರಾದ ಸತೀಶ್ ರೆಡ್ಡಿ, ರಾಮಮೂರ್ತಿ ಈಗಾಗಲೇ ಭೇಟಿಯಾಗಿ ಒಂದಷ್ಟು ವಿಚಾರ ಚರ್ಚಿಸಿದ್ದು, ನಮಗೂ ಸಹ ತರಾತುರಿಯಲ್ಲಿ ಈ ಬಿಲ್ ತರುವ ಆಲೋಚನೆ ಇಲ್ಲ. ರಾಮಲಿಂಗಾರೆಡ್ಡಿ, ಕೆ.ಜೆ. ಜಾರ್ಜ್, ರಿಜ್ವಾನ್ ಅರ್ಷದ್, ಕೃಷ್ಣಬೈರೇಗೌಡ ಬಳಿಯೂ ಈ ವಿಚಾರವಾಗಿ ಚರ್ಚಿಸಿದ್ದು, ಸದನ ಸಮಿತಿ ರಚನೆಗೆ ಒಪ್ಪಿಗೆಯಿದೆ ಎಂದು ಹೇಳಿದರು.

> ಬೆಂಗಳೂರು ದೊಡ್ಡ ಮಟ್ಟದಲ್ಲಿ ಬೆಳೆಯುತ್ತಿದ್ದು, ನಗರದ ಜನಸಂಖ್ಯೆ 1.40 ಕೋಟಿಗೆ ಏರಿಕೆಯಾಗಿದ್ದು, ಅಂತಾರಾಷ್ಟ್ರೀಯ ಮಟ್ಟದಲ್ಲಿ ಹೆಸರು ಮಾಡುತ್ತಿರುವ ರಾಜ್ಯ ರಾಜಧಾನಿಗೆ ಹೊಸ ರೂಪ ನೀಡಲು ಗ್ರೇಟರ್ ಬೆಂಗಳೂರು ಬಿಲ್ ಗೆ ಹೊಸದಾಗಿ ಪ್ರಸ್ತಾವನೆ ಸಲ್ಲಿಸಲಾಗಿದೆ.
> **ಡಿ.ಕೆ.ಶಿವಕುಮಾರ್** ಡಿಸಿಎಂ

ದರ್ಬಾರ್ ಹಾಲ್‌ಗೆ ಮರುನಾಮಕರಣ

ದೆಹಲಿ: ರಾಷ್ಟ್ರಪತಿ ಭವನದಲ್ಲಿನ ದರ್ಬಾರ್ ಹಾಲ್ ಅನ್ನು ಗಣತಂತ್ರ ಮಂಟಪ ಎಂದು, ಅಶೋಕ ಹಾಲ್ ಅನ್ನು ಅಶೋಕ ಮಂಟಪ' ಎಂಬುದಾಗಿ ಗುರುವಾರ ಮರುನಾಮಕರಣ ಮಾಡಲಾಗಿದೆ. ಈ ಕುರಿತು ಪ್ರಕಟಣೆ ನೀಡಿರುವ ರಾಷ್ಟ್ರಪತಿಗಳ ಸಚಿವಾಲಯ, ರಾಷ್ಟ್ರಪತಿ ಭವನವು ಭಾರತದ ಸಾಂಸ್ಕೃತಿಕ ಮೌಲ್ಯಗಳು ಹಾಗೂ ಸಂಪ್ರದಾಯಗಳನ್ನು ಹೆಚ್ಚು ಪ್ರತಿಬಿಂಬಿಸುವಂತೆ ಮಾಡುವ ಪ್ರಯತ್ನದ ಭಾಗವಾಗಿ ಈ ಬದಲಾವಣೆಗಳನ್ನು ಮಾಡಲಾಗಿದೆ ಎಂದು ತಿಳಿಸಿದೆ.

ಖನಿಜ ಭೂಮಿಗೆ ತೆರಿಗೆ ಅಧಿಕಾರ ರಾಜ್ಯಕ್ಕಿದೆ

ದೆಹಲಿ: ಗಣಿಗಳು ಮತ್ತು ಖನಿಜ ಸಂಪತ್ತು ಇರುವ ಭೂಮಿ ಮೇಲೆ ತೆರಿಗೆ ವಿಧಿಸುವ ಅಧಿಕಾರ ರಾಜ್ಯ ಸರಕಾರಕ್ಕೆ ಇದೆ ಎಂದು ಸುಪ್ರೀಂಕೋರ್ಟ್ ಮಹತ್ವದ ತೀರ್ಪು ನೀಡಿದ್ದು, ಕೇಂದ್ರ ಸರಕಾರಕ್ಕೆ ಭಾರೀ ಹಿನ್ನಡೆಯಾಗಿದೆ. ಮುಖ್ಯ ನ್ಯಾ. ಡಿ.ವೈ. ಚಂದ್ರಚೂಡ್ ನೇತೃತ್ವದ ಒಂಬತ್ತು ನ್ಯಾಯಮೂರ್ತಿಗಳ ಸಾಂವಿಧಾನಿಕ ನ್ಯಾಯಪೀಠದಿಂದ ಬಹುಮತದ (8:1) ಮಹತ್ವದ ತೀರ್ಪು ಹೊರಡಿಸಿದೆ.

'ಅಪ್ಪ-ಮಕ್ಕಳು ಎಷ್ಟು ಹಗರಣ ಮಾಡಿದ್ದಾರೆ ಎನ್ನುವುದು ಗೊತ್ತಿದೆ'

ಅಹೋರಾತ್ರಿ ಧರಣಿಯಲ್ಲೂ ಬಿಜೆಪಿಗರ ಭಿನ್ನಮತ

ಬೆಂಗಳೂರು: ಆಡಳಿತ ಪಕ್ಷದ ವಿರುದ್ಧ ಸಮರ ಸಾರಿ ಅಹೋರಾತ್ರಿ ಧರಣಿ ಆರಂಭಿಸಿರುವ ಬಿಜೆಪಿಯಲ್ಲಿ ಭಿನ್ನಮತ ಕಾಣಿಸಿದ್ದು, ಬಿಜೆಪಿ ರಾಜ್ಯಾಧ್ಯಕ್ಷ ಬಿ.ವೈ. ವಿಜಯೇಂದ್ರ ಹಾಗೂ ಯಡಿಯೂರಪ್ಪ ವಿರುದ್ಧ ಹಿರಿಯ ಶಾಸಕ ಬಸನಗೌಡ ಪಾಟೀಲ್ ಯತ್ನಾಳ್ ಕಿಡಿಕಾರಿದ್ದಾರೆ.

ಮಳೆಗಾಲದ ಅಧಿವೇಶನ ಆರಂಭಗೊಂಡ ದಿನದಿಂದಲೂ ಸಮಯ ಸಿಕ್ಕಾಗಲೆಲ್ಲ ನಿಮ್ಮ ಹಾಗೂ ನಮ್ಮ ಪಕ್ಷದಲ್ಲಿ ಸ್ವಚ್ಛವಾಗಬೇಕು ಎಂದು ಪರೋಕ್ಷವಾಗಿ ಟಾಂಗ್ ಕೊಡುತ್ತಿದ್ದರು. ಆದರೆ ಬುಧವಾರ ನಡೆದ ಅಹೋರಾತ್ರಿ ಧರಣಿಯ ಬಳಿಕ ಗುರುವಾರ ಬೆಳಗ್ಗೆ ಯಡಿಯೂರಪ್ಪ ವಿರುದ್ಧ ಮತ್ತೊಮ್ಮೆ ವಾಗ್ದಾಳಿ ನಡೆಸಿದ್ದಾರೆ. ಈ ಮೂಲಕ ಬಿಜೆಪಿಯಲ್ಲಿ ಎಲ್ಲವೂ ಸರಿಯಾಗಿಲ್ಲ ಎನ್ನುವುದನ್ನು ಮತ್ತೊಮ್ಮೆ ಜಗಜ್ಜಾಹಿರ ಪಡಿಸಿದ್ದಾರೆ.

ಸಮಯ ಸಿಕ್ಕಾಗಲೆಲ್ಲ ಯಡಿಯೂರಪ್ಪ ಹಾಗೂ ವಿಜಯೇಂದ್ರ ವಿರುದ್ಧ ವಾಗ್ದಾಳಿ ನಡೆಸುವ ಯತ್ನಾಳ್ ಅವರು, ಗುರುವಾರ ಮತ್ತೊಮ್ಮೆ ಟೀಕಾಪ್ರಹಾರ ನಡೆಸಿದ್ದಾರೆ. ವಿಧಾನಸಭಾಧ್ಯಕ್ಷ ಯು.ಟಿ. ಖಾದರ್ ವಿರುದ್ಧ ಟೀಕಿಸಿದ ಬಳಿಕ ಮಾತನಾಡಿ, ಮುಡಾ ಹಗರಣದಲ್ಲಿ ಯಾರ್‍ಯಾರು ತಪ್ಪು ಮಾಡಿದ್ದಾರೋ ಅವರ ಸತ್ಯವೆಲ್ಲವೂ ರಾಜ್ಯದ ಜನತೆಗೆ ಗೊತ್ತಾಗಬೇಕಿದೆ. ಯಡಿಯೂ ರಪ್ಪ, ಬೊಮ್ಮಾಯಿ, ಶೆಟ್ಟರ್, ಸದಾನಂದ ಗೌಡ, ಕುಮಾರಸ್ವಾಮಿಯವರ ಅವಧಿಯಲ್ಲಿ ತಪ್ಪಾಗಿದ್ದರೂ ಅದು ಕೂಡಾ ತಪ್ಪೇ ಎಂದು ಅಭಿಪ್ರಾಯಪಟ್ಟರು.

→ 4

ಮೈಸೂರು ಪಾದಯಾತ್ರೆ ಎನ್ನುವುದು ಬರೀ ನಾಟಕ, ಬರೀ ಆಟ. ಇವರು, ಇವರ ಅಪ್ಪ ಎಷ್ಟು ಆಸ್ತಿ ಮಾಡಿದ್ದಾರೆ ಎನ್ನುವುದು ಗೊತ್ತಾಗಲಿ. ಮುಖ್ಯಮಂತ್ರಿಗಳ ಮಗನ ದಾಖಲೆಯೂ ಇದೆ. ಎಲ್ಲರೂ ಜೈಲಿಗೆ ಹೋದರೆ ಹೋಗಲಿ, ನ್ಯಾಯ ಕೊಡಿಸುವುದಕ್ಕೆ ನಾನಿದ್ದೇನೆ.
– **ಬಸನಗೌಡ ಪಾಟೀಲ್ ಯತ್ನಾಳ್**
ಹಿರಿಯ ಶಾಸಕ

ನಟ ದರ್ಶನ್ ಮನೆಯೂಟಕ್ಕೆ ಕೋರ್ಟ್ ನಕಾರ

ಬೆಂಗಳೂರು: ರೇಣುಕಾಸ್ವಾಮಿ ಕೊಲೆ ಪ್ರಕರಣದಲ್ಲಿ ಪರಪ್ಪನ ಅಗ್ರಹಾರ ಕೇಂದ್ರ ಕಾರಾ ಗೃಹದಲ್ಲಿ ನ್ಯಾಯಾಂಗ ಬಂಧನದಲ್ಲಿರುವ ನಟ ದರ್ಶನ್ ಅವರು ಮನೆಯೂಟಕ್ಕೆ ಅನುಮತಿ ನೀಡುವಂತೆ ಕೋರಿ ಸಲ್ಲಿಸಿದ್ದ ಅರ್ಜಿಯನ್ನು 24ನೇ ಎಸಿಎಂಎಂ ನ್ಯಾಯಾಲಯ ಗುರುವಾರ ವಜಾಗೊಳಿಸಿದೆ. ಜೈಲಿನ ನಿಯಮಾವಳಿ ಪ್ರಕಾರ ಕೊಲೆ ಆರೋಪಿಗೆ ಮನೆಯೂಟ ತರಿಸಿಕೊಳ್ಳಲು ಅವಕಾಶ ಇಲ್ಲ. ದರ್ಶನ್ ಊಟದ ಬಗ್ಗೆ ಜೈಲಿನ ಅಧಿಕಾರಿಗಳು ವರದಿ ನೀಡಿದ್ದು, ಈ ಪ್ರಕಾರ ಮನೆಯೂಟ ಅವಶ್ಯಕತೆ ಕಾಣಿಸುತ್ತಿಲ್ಲ. ಮನೆಯೂಟ ಪೂರೈಕೆ ಸಂಬಂಧ ಸೂಕ್ತ ಪ್ರಮಾಣ ಪತ್ರಗಳಿಲ್ಲ. ಇದಕ್ಕೆ ಸಂಬಂಧಿಸಿದ ವೈದ್ಯಕೀಯ ಪ್ರಮಾಣ ಪತ್ರಗಳೂ ಇಲ್ಲ. ಕೊಲೆ ಆರೋಪಿಗಳಿಗೆ ಮನೆಯ ಊಟ, ಬಟ್ಟೆ, ಹಾಸಿಗೆ ಪಡೆಯಲು ಅವಕಾಶ ಇಲ್ಲ ಎಂದು ನ್ಯಾಯಾಲಯ ಹೇಳಿದೆ.

ಅಪಾಯದ ಮಟ್ಟ ಮೀರಿ ಹರಿಯುತ್ತಿರುವ ನದಿಗಳು | ರಸ್ತೆ, ಸೇತುವೆಗಳು ಮುಳುಗಡೆ, ಸಂಪರ್ಕ ಕಡಿತ | ಆರು ಜಿಲ್ಲೆಗಳಲ್ಲಿ ಶಾಲೆಗಳಿಗೆ ರಜೆ

ರಾಜ್ಯದಲ್ಲಿ ಮತ್ತೆ ಮಳೆ ಅಬ್ಬರ, ಉತ್ತರ-ದಕ್ಷಿಣ ತತ್ತರ

ಬೆಂಗಳೂರು: ರಾಜ್ಯದ ಮಲೆನಾಡು, ಕರಾವಳಿ ಸೇರಿದಂತೆ, ಉತ್ತರ ಮತ್ತು ದಕ್ಷಿಣ ಕರ್ನಾಟಕದ ಜಿಲ್ಲೆಗಳಲ್ಲಿ ಮಳೆ ಅಬ್ಬರ ಮುಂದುವರಿದಿದ್ದು, ನದಿಗಳು ಅಪಾಯದ ಮಟ್ಟ ಮೀರಿ ಹರಿಯುತ್ತಿವೆ. ರಸ್ತೆ-ಸೇತುವೆಗಳು ಮುಳುಗಿ ರಸ್ತೆ ಸಂಪರ್ಕ ಕಡಿತಗೊಂಡಿದೆ. ಜನಜೀವನ ಅಸ್ತವ್ಯಸ್ತವಾಗಿದೆ.

ಮಹಾರಾಷ್ಟ್ರದಲ್ಲಿ ವರುಣನ ಆರ್ಭಟ ರಾಜ್ಯದ ನದಿಗಳಲ್ಲಿ ಪ್ರವಾಹ ಹೆಚ್ಚಳಕ್ಕೆ ದಾರಿ ಮಾಡಿದೆ. ಕೃಷ್ಣಾ, ದೂಧಗಂಗಾ, ವೇದಗಂಗಾ, ತುಂಗಭದ್ರಾ, ವರದಾ ನದಿಗಳು ಅಪಾಯದ ಮಟ್ಟ ಮೀರಿ ಆರ್ಭಟಿಸುತ್ತಿದ್ದು, ಬಾಗಲಕೋಟೆ, ವಿಜಯಪುರ, ರಾಯಚೂರು ಹಾಗೂ ಯಾದಗಿರಿ ಜಿಲ್ಲೆಗಳ ಹಲವೆಡೆ ಪ್ರವಾಹ ಸ್ಥಿತಿ ನಿರ್ಮಾಣವಾಗಿದೆ.

ಘಟಪ್ರಭಾ ನದಿಗೆ 30 ಸಾವಿರ ಕ್ಯೂಸೆಕ್‌ನಷ್ಟು ನೀರು ಹರಿದುಬರುತ್ತಿದ್ದು, ಮುಧೋಳ ತಾಲೂಕಿನಲ್ಲಿ ನದಿ ಅಪಾಯದ ಮಟ್ಟದಲ್ಲಿ ಹರಿಯುತ್ತಿದೆ. ಈಗಾಗಲೇ ಆರು ಬ್ಯಾರೇಜ್ ಜಲಾವೃತವಾಗಿವೆ, ಇನ್ನೂ ಎರಡು ಬ್ಯಾರೇಜ್ ಜಲಾವೃತವಾಗುವ ಸಾಧ್ಯತೆಯಿದೆ. ನದಿ ನೀರು ಐದು ಗ್ರಾಮಗಳಿಗೆ ನುಗ್ಗುವ ಸಾಧ್ಯತೆಯಿದೆ.

ಕೃಷ್ಣಾ ನದಿಗೆ ಮಹಾರಾಷ್ಟ್ರದಿಂದ ಹರಿದು ಬರುವ ನೀರಿನ ಪ್ರಮಾಣ ಹೆಚ್ಚಾಗಿ ದೆ. ಹಿಪ್ಪರಗಿ ಬ್ಯಾರೇಜ್‌ಗೆ 1 ಲಕ್ಷ 88 ಸಾವಿರ ಕ್ಯೂಸೆಕ್ ನೀರು ಹರಿದುಬರುತ್ತಿದ್ದು, ಅಷ್ಟೇ ಪ್ರಮಾಣದ ನೀರು ಹೊರ ಹಾಕಲಾಗುತ್ತಿದೆ. ಆಲಮಟ್ಟಿಯಿಂದ 3 ಲಕ್ಷ ಕ್ಯೂಸೆಕ್ ನೀರು ಹೊರ ಹಾಕಲಾಗಿದೆ. ನಾರಾಯಣಪುರ ಜಲಾಶಯ ಹಿನ್ನೀರಿನ ಹುನಗುಂದ ತಾಲೂಕಿನ ಗ್ರಾಮಗಳಿಗೆ ನೀರು ಆವರಿಸುವ ಭೀತಿ ಎದುರಾಗಿದೆ. ತುಂಗಭದ್ರಾ ಜಲಾಶಯದ ಒಳಹರಿವಿನ ಪ್ರಮಾಣ ಹೆಚ್ಚುತ್ತಲೇ ಇದ್ದು, ಈಗಾಗಲೇ ಬಹುತೇಕ ಭರ್ತಿಯಾಗಿರುವ ಅಣೆಕಟ್ಟೆಯ ಮಟ್ಟವನ್ನು ಸರಿದೂಗಿಸುವುದಕ್ಕಾಗಿ ಗುರುವಾರ ಮಧ್ಯಾಹ್ನ 3 ಗಂಟೆಗೆ 22 ಗೇಟ್‌ಗಳನ್ನು ತೆರೆದು ನೀರನ್ನು ನದಿಗೆ ಬಿಡಲಾಯಿತು. ಎಲ್ಲ 22 ಕ್ರಸ್ಟ್‌ಗೇಟ್‌ಗಳನ್ನು ಎರಡು ಅಡಿ ಎತ್ತರಕ್ಕೆ ತೆರೆದು, ಒಟ್ಟು 69,817 ಕ್ಯುಸೆಕ್ ನೀರು ನದಿಗೆ ಹರಿಬಿಡಲಾಯಿತು.

ಕಾವೇರಿ ಜಲಾನಯನ ಪ್ರದೇಶದಲ್ಲಿ ಧಾರಾಕಾರ ಮಳೆಯಾ ಗುತ್ತಿರುವ ಹಿನ್ನೆಲೆಯಲ್ಲಿ ಕೆಆರ್‌ಎಸ್ ಡ್ಯಾಂಗೆ ಒಳಹರಿವು ಹೆಚ್ಚಾಗುತ್ತಿದ್ದು, ಗುರುವಾರ ನದಿಗೆ 1 ಲಕ್ಷ ಕ್ಯೂಸೆಕ್ ನೀರು ಬಿಡುಗಡೆ ಮಾಡಲಾಗಿದೆ. ಹೀಗಾಗಿ ಕಾವೇರಿ ನದಿ ಪಾತ್ರದಲ್ಲಿ ಆತಂಕ ಮತ್ತಷ್ಟು ಹೆಚ್ಚಾಗಿದೆ.

ಒಡಲು ತುಂಬಿಕೊಂಡ ಕೆಆರ್‌ಎಸ್

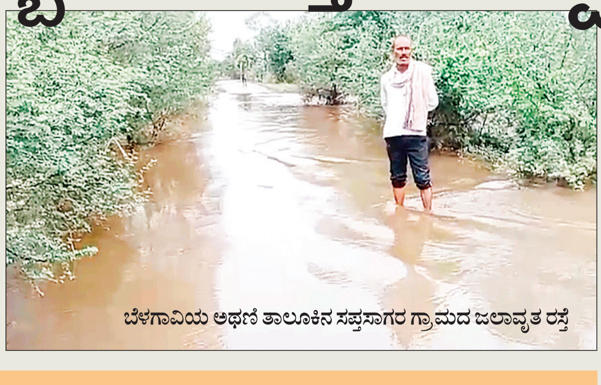
ಬೆಳಗಾವಿಯ ಅಥಣಿ ತಾಲೂಕಿನ ಸಪ್ತಸಾಗರ ಗ್ರಾಮದ ಜಲಾವೃತ ರಸ್ತೆ

- ಹಾಸನ, ಚಿಕ್ಕಮಗಳೂರು, ಕೊಡಗು, ದಕ್ಷಿಣ ಕನ್ನಡ, ಉಡುಪಿ ಹಾಗೂ ಬೆಳಗಾವಿ ಸೇರಿ ಆರು ಜಿಲ್ಲೆಗಳ ಶಾಲೆಗಳಿಗೆ ರಜೆ
- ಕೊಡಗು ಜಿಲ್ಲೆಯಲ್ಲೂ ಮಳೆ ಅಬ್ಬರದಿಂದಾಗಿ ಮುನ್ನೆಚ್ಚರಿಕಾ ಕ್ರಮವಾಗಿ ಶಾಲಾ-ಕಾಲೇಜುಗಳಿಗೆ ರಜೆ ಘೋಷಣೆ ಮಾಡಲಾಗಿದೆ.
- ಹಂಪಿ ವಿಜಯವಿಠ್ಠಲ ದೇವಸ್ಥಾನ ಸಮೀಪದ ಪುರಂದರ ಮಂಟಪ ಬಹುತೇಕ ಮುಳುಗಡೆ, ಜೋಳದ ರಾಶಿ ಗುಡ್ಡ ಕುಸಿಯುವ ಆತಂಕ

ಭಾರಿ ಮಳೆ ಮುನ್ಸೂಚನೆ

ಕರಾವಳಿಯ ಉತ್ತರ ಕನ್ನಡ, ದಕ್ಷಿಣ ಕನ್ನಡ, ಉಡುಪಿ ಸೇರಿ ಮಲೆನಾಡಿನ ಶಿವಮೊಗ್ಗ, ಚಿಕ್ಕಮಗಳೂರು ಮತ್ತು ಕೊಡಗು ಜಿಲ್ಲೆಗಳ ಕೆಲವು ಸ್ಥಳಗಳಲ್ಲಿ ಶುಕ್ರವಾರವೂ ಭಾರಿ ಮಳೆಯಾಗಲಿದೆ. ಜತೆಗೆ ಬೆಳಗಾವಿ ಜಿಲ್ಲೆಯ ಘಟ್ಟ ಪ್ರದೇಶದಲ್ಲಿ ಭರ್ಜರಿ ಮಳೆಯೊಂದಿಗೆ ನಿರಂತರ ಗಾಳಿಯ ವೇಗವು 40-50 ಕಿಮೀ ತಲುಪುವ ಸಾಧ್ಯತೆಯಿದೆ. ದಕ್ಷಿಣ ಒಳನಾಡಿನ ಹಾಸನ ಜಿಲ್ಲೆಯ ಘಟ್ಟ ಪ್ರದೇಶದಲ್ಲೂ ವ್ಯಾಪಕ ಮಳೆಯಾಗುವ ಸಾಧ್ಯತೆಯಿದೆ. ಗಾಳಿ ವೇಗವು ವಿಪರೀತವಾಗಿರಲಿದೆ. ಉತ್ತರ ಒಳನಾಡಿನ ಬೀದರ್, ಕಲಬುರಗಿ, ಯಾದಗಿರಿ ಮತ್ತು ವಿಜಯಪುರ ಜಿಲ್ಲೆಗಳ ಕೆಲವೆಡೆ ಗಾಳಿ ಜತೆಗೆ ಭಾರೀ ಮಳೆಯಾಗುವ ನಿರೀಕ್ಷೆ ಇದೆ. ಉಳಿದೆಡೆ ಹಗುರದಿಂದ ಸಾಧಾರಣ ಮಳೆಯಾಗುವ ಸಾಧ್ಯತೆಯಿದೆ. ದಕ್ಷಿಣ ಒಳನಾಡಿನ ಉಳಿದ ಜಿಲ್ಲೆಗಳ ಹಲವು ಸ್ಥಳಗಳಲ್ಲಿ ಗಾಳಿಯ ವೇಗ 40-50 ಕಿ.ಮೀ ತಲುಪುವ ಸಾಧ್ಯತೆ ಇದ್ದು, ಹಗುರದಿಂದ ಸಾಧಾರಣ ಮಳೆಯಾಗುವ ಸಾಧ್ಯತೆಯಿದೆ ಎಂದು ಹವಾಮಾನ ಇಲಾಖೆ ತಿಳಿಸಿದೆ.

ನೀರು ಬಿಡುಗಡೆ	(ಕ್ಯೂಸೆಕ್‌ಗಳಲ್ಲಿ)
ಆಲಮಟ್ಟಿ ಕ್ಯೂಸೆಕ್	3 ಲಕ್ಷ
ನಾರಾಯಣಪುರ	2.50 ಲಕ್ಷ
ಕಲ್ಲೋಲ ಬ್ಯಾರೇಜ್	1.88 ಲಕ್ಷ
ತುಂಗಭದ್ರಾ	1 ಲಕ್ಷ
ಕೆಆರ್‌ಎಸ್	1 ಲಕ್ಷ
ಹೇಮಾವತಿ	60 ಸಾವಿರ

ಭಾರಿ ಮಳೆಯ ಕಾರಣ ಅಂಕೋಲಾದಲ್ಲಿ ಸಂಭವಿಸಿದ್ದ ಗುಡ್ಡ ಕುಸಿತದ ಸ್ಥಳದಲ್ಲಿ ಗುರುವಾರವೂ ಪರಿಹಾರ ಕಾರ್ಯ ಮುಂದುವರಿದಿದೆ.

ಫನ್‌ತರಂಗ

- ರಘುಪತಿ ಶೃಂಗೇರಿ -

ಮುಡಾ ಗದ್ದಲ: ಅಹೋರಾತ್ರಿ ಸದನದಲ್ಲಿ ಬಿಜೆಪಿ, ಜೆಡಿಎಸ್ ಶಾಸಕರ ಹಾಡು, ಭಜನೆ...
– ಸುದ್ದಿ

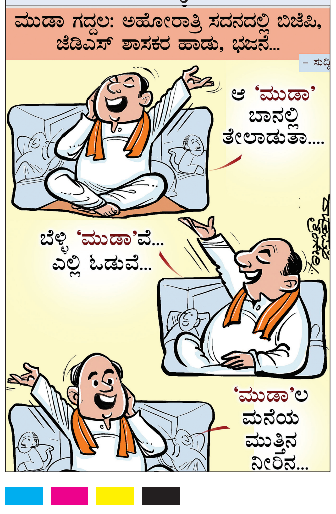

ಸಮಾಚಾರ ಸಣ್ಣದಲ್ಲ

78.90 ಲಕ್ಷ ಮನೆಗಳಿಗೆ ಜೆಜೆಎಂ ಸಂಪರ್ಕ

ಮೂಡಲಗಿ: ಕರ್ನಾಟಕದಲ್ಲಿ ಜಲಜೀವನ ಮಿಷನ್ (ಜೆಜೆಎಂ) ಯೋಜನೆಯಡಿ 78.90 ಲಕ್ಷ ಗ್ರಾಮೀಣ ಮನೆಗಳಿಗೆ ಕುಡಿಯುವ ನೀರಿನ ಸಂಪರ್ಕ ಕಲ್ಪಿಸಲಾಗಿದೆ ಎಂದು ಕೇಂದ್ರ ಜಲಶಕ್ತಿ ಸಚಿವಾಲಯದ ರಾಜ್ಯ ಸಚಿವ ವಿ. ಸೋಮಣ್ಣ ಅವರು ಲಿಖಿತ ರೂಪದಲ್ಲಿ ಮಾಹಿತಿ ನೀಡಿದ್ದಾರೆ ಎಂದು ರಾಜ್ಯಸಭಾ ಸಂಸದ ಈರಣ್ಣ ಕಡಾಡಿ ತಿಳಿಸಿದ್ದಾರೆ. 2019ರಲ್ಲಿ ಜೆಜೆಎಂ ಅಭಿಯಾನವನ್ನು ಆರಂಭಿಸಿದಾಗ, ದೇಶದ ಗ್ರಾಮೀಣ ಭಾಗದ 19.20 ಗ್ರಾಮೀಣ ಕುಟುಂಬಗಳ ಪೈಕಿ 3.23 ಕೋಟಿ (ಶೇ.17) ವಸತಿಗಳಿಗೆ ಮಾತ್ರವೇ ನಲ್ಲಿ ಮೂಲಕ ನೀರು ಪೂರೈಕೆಯಾಗುತ್ತಿತ್ತು. ಪ್ರಸ್ತುತ ದೇಶಾದ್ಯಂತ 19.32 ಕೋಟಿ ಗ್ರಾಮೀಣ ಕುಟುಂಬಗಳಲ್ಲಿ ಸುಮಾರು 14.99 ಕೋಟಿ ನಲ್ಲಿ ಮೂಲಕ ನೀರು ಪೂರೈಕೆಯಾಗುತ್ತಿದೆ. ರಾಜ್ಯದಲ್ಲಿ ಮೊದಲು 24.51 ಲಕ್ಷ ಮನೆಗಳು ನಲ್ಲಿ ಸಂಪರ್ಕ ಹೊಂದಿದ್ದವು. ಜೆಜೆಎಂ ಯೋಜನೆಯ ಪರಿಣಾಮ 54.39 ಲಕ್ಷ ಮನೆಗಳು ನಲ್ಲಿ ಸಂಪರ್ಕ ಪಡೆದುಕೊಂಡಿವೆ ಎಂದು ಸಚಿವರು ಉತ್ತರಿಸಿದ್ದಾರೆಂದು ತಿಳಿಸಿದ್ದಾರೆ.

ಬೆಳೆಗಳಿಗೆ ರೋಗ, ಕೀಟ ಬಾಧೆ: ರೈತರ ಆತಂಕ

ಯರಗಟ್ಟಿ: ಮುಂಗಾರು ಹಂಗಾಮಿನಲ್ಲಿ ಬೆಳೆಗಳು ಉತ್ತಮ ಸ್ಥಿತಿಯಲ್ಲಿ ಇದ್ದು ತಾಲೂಕಿನಾದ್ಯಂತ ಕಳೆದ ಎಂಟು ದಿನಗಳಿಂದ ಸುರಿಯುತ್ತಿರುವ ಮಳೆಗೆ ಬೆಳೆಗಳನ್ನು ರೋಗ ಮತ್ತು ಕೀಟ ಬಾಧೆಯಿಂದ ರಕ್ಷಿಸಲು ರೈತರು ಆತಂಕಕ್ಕೆ ಒಳಗಾಗಿದ್ದಾರೆ.

ವಿಶೇಷ ತಿಳಿದ ಜಿಲ್ಲಾ ಜಂಟಿ ಕೃಷಿ ನಿರ್ದೇಶಕ ಶಿವನಗೌಡ ಪಾಟೀಲ ಮಾತನಾಡಿ ಪ್ರತಿ ತಾಲೂಕಿನ 10,000 ರೈತರಿಗೆ ಬೆಳೆಗಳನ್ನು ಸಂರಕ್ಷಣೆ ಮಾಡಿಕೊಳ್ಳುವುದರ ಕುರಿತು ಇ ಗವರ್ನನ್ಸ್ ಸಹಾಯದಿಂದ ಗ್ರೂಪ್ ಕಾಲ್ ಮುಖಾಂತರ ಮಾಹಿತಿ ನೀಡಿದರು. ಅಲ್ಲಲ್ಲಿ ಕಪ್ಪು ಜಮೀನಿನಲ್ಲಿ ತಗ್ಗು ಪ್ರದೇಶದಲ್ಲಿ ನೀರು ಸಂಗ್ರಹವಾಗಿದ್ದಲ್ಲಿ ಬಸಿ ಕಾಲುವೆ ಮುಖಾಂತರ ನೀರನ್ನು ಹೊರಗೆ ಹಾಕುವಂತೆ ಕ್ರಮ ವಹಿಸಬೇಕು, ತಂಪು ಹೆಚ್ಚಾಗಿ ಬೆಳೆಗಳು ಬೆಳವಣಿಗೆ ಹೊಂದಲು ಶಕ್ತಿ ಕಡಿಮೆಯಾಗಿರುತ್ತದೆ ಇಂತಹ ಸಂದರ್ಭದಲ್ಲಿ ನೀರಿನಲ್ಲಿ ಕರಗುವ ಗೊಬ್ಬರಗಳಾದ 19:19:19 ಅಥವಾ 13:0:45 ದ್ರಾವಣವನ್ನು 80 ಗ್ರಾಂ ಪ್ರತಿ ಪಂಪಿಗೆ ಅಂಟು ದ್ರಾವಣ ಬೆರೆಸಿ ಸಿಂಪರಣೆ ಮಾಡುಬೇಕೆಂದು ತಿಳಿಸಿದರು. ಒಂದು ವೇಳೆ ಮಣ್ಣು ಜಾಸ್ತಿ ಹಸಿ ಇದ್ದು ಸಿಂಪರಣೆ ಕೈಗೊಳ್ಳಲು ಸಾಧ್ಯವಾಗದಿದ್ದರೆ ಡ್ರೋನ್ ಮುಖಾಂತರ ಸಿಂಪರಣೆ ಕೈಗೊಳ್ಳಬಹುದು ಮತ್ತು ಬೆಳೆ ವಿಮೆ ಯೋಜನೆಗೆ ನೋಂದಣಿ ಮಾಡಿಸಲು ಜುಲೈ 31 ಕೊನೆಯ ದಿನಾಂಕ ವಾಗಿದ್ದು ರೈತರು ಇದರ ಸದುಪಯೋಗ ಪಡಿಸಿಕೊಳ್ಳಬೇಕೆಂದು ತಿಳಿಸಿದರು.

ಹೆಚ್ಚಿನ ಮಾಹಿತಿಗಾಗಿ ರೈತ ಸಂಪರ್ಕ ಕೇಂದ್ರದ ಅಧಿಕಾರಿಗಳನ್ನು ಸಂಪರ್ಕಿಸಲು ತಿಳಿಸಿದರು. ಈ ಸಂದರ್ಭದಲ್ಲಿ ಸಹಾಯಕ ಕೃಷಿ ನಿರ್ದೇಶಕ ಶಿವಪ್ರಕಾಶ ಪಾಟೀಲ, ಕೃಷಿ ಅಧಿಕಾರಿ ಎಂ.ಜಿ. ಕಳಸಪ್ಪನವರ, ಆತ್ಮ ಸಿಬ್ಬಂದಿ ಉಮೇಶ ಯರಗಟ್ಟಿ ಹಾಗೂ ಕೃಷಿ ಸಂಜೀವಿನಿ ಸಿಬ್ಬಂದಿ ವರ್ಗದವರು ಹಾಜರಿದ್ದರು.

ರೋಟರಿ ಪದಾಧಿಕಾರಿ ಪದಗ್ರಹಣ ಸಮಾರಂಭ

ರಾಮದುರ್ಗ: ರೋಟರಿ ಸಂಸ್ಥೆಯ 2024-25 ನೇ ಸಾಲಿನ ನೂತನ ಪದಾಧಿಕಾರಿಗಳ ಪದಗ್ರಹಣ ಸಮಾರಂಭ ಪಟ್ಟಣದ ಹೊರ ವಲಯದಲ್ಲಿರುವ ತಿರುಮಲ ಹೋಟೆಲ್‌ನ ಸಭಾ ಭವನದಲ್ಲಿ ಬುಧವಾರ ಜರುಗಿತು.ನೂತನ ಪದಾಧಿಕಾರಿಗಳಿಗೆ ವಲಯ ಕಾರ್ಯದರ್ಶಿ ಡಾ. ರವಿ ಹುಂಜೆ ಪ್ರಮಾಣ ವಚನ ಬೋಧನೆ ಮಾಡಿದರು.

ಒಗ್ಗಟ್ಟಿನಿಂದ ರೈತರ ಸಮಸ್ಯೆ ಪರಿಹಾರ

ಚನ್ನಮ್ಮನ ಕಿತ್ತೂರು: ರೈತರು ಒಗ್ಗಟ್ಟಿನಿಂದ ಸಮಸ್ಯೆ ಪರಿಹಾರಕ್ಕೆ ಹೋರಾಟ ಮಾಡಬೇಕಾದ ಅಗತ್ಯವಿದೆ. ಸಂಘಟನೆ ಶಕ್ತಿಯಿಂದ ಸರ್ಕಾರದ ಕಣ್ಣು ತೆರೆಸಲು ಸಾಧ್ಯ ಎಂದು ಕಿತ್ತೂರು ಕರ್ನಾಟಕ ರೈತ ಜಾಗೃತಿ ಸಂಘದ ಪ್ರಧಾನ ಕಾರ್ಯದರ್ಶಿ ಅಪ್ಪೇಶ ದಳವಾಯಿ ಹೇಳಿದರು.ನಿಚ್ಚಣಕಿಯ ಗುರು ಮಡಿವಾಳೇಶ್ವರ ಮಠದಲ್ಲಿ ರೈತ ಹುತಾತ್ಮ ದಿನಾಚರಣೆಯಲ್ಲಿ ಅವರು ಮಾತನಾಡಿದರು. ಎಚ್.ಎಸ್. ರುದ್ರಪ್ಪ, ಪ್ರೊ. ನಂಜುಂಡಸ್ವಾಮಿ, ಬಾಬಾಗೌಡ ಪಾಟೀಲ, ಸುಂದರೇಶ್ ಅವರಂಥ ನಾಯಕರು ಜೀವನವಿಡೀ ರೈತರ ಸಮಸ್ಯೆ ಪರಿಹರಿಸಲು ಹೋರಾಡಿದರು ಎಂದರು.

ವ್ಯಾಪಕ ಮಳೆ-ಪ್ರವಾಹ ನಿರ್ವಹಣೆಗೆ ಸಕಲ ಸಿದ್ಧತೆ: ಉಸ್ತುವಾರಿ ಸಚಿವ ಸತೀಶ್ ಜಾರಕಿಹೊಳಿ

ರಾಯಬಾಗ ತಾಲೂಕಿನ ಕುಡಚಿ ಸೇತುವೆ ಮುಳುಗಡೆ

ಬೆಳಗಾವಿ: ಮಹಾರಾಷ್ಟ್ರ ಹಾಗೂ ಬೆಳಗಾವಿಯಲ್ಲಿ ವ್ಯಾಪಕ ಮಳೆಯಾಗುತ್ತಿರುವ ಹಿನ್ನೆಲೆ ಜಿಲ್ಲಾ ಉಸ್ತುವಾರಿ, ಲೋಕೋಪಯೋಗಿ ಇಲಾಖೆಯ ಸಚಿವ ಸತೀಶ್ ಜಾರಕಿಹೊಳಿ ಅವರು, ಗುರುವಾರ (ಜು.25) ರಾಯಬಾಗ ತಾಲೂಕಿನ ವಿವಿಧ ಪ್ರದೇಶಗಳಿಗೆ ಭೇಟಿ ನೀಡಿ ಪರಿಶೀಲಿಸಿದರು.

ಜಮಖಂಡಿ-ಮಿರಜ್ ರಾಜ್ಯ ಹೆದ್ದಾರಿ ಮೇಲಿನ ಕುಡಚಿ ಸೇತುವೆ ಮುಳುಗಡೆಯಾಗಿದ್ದು, ನೀರಿನ ಮಟ್ಟದ ಏರಿಳಿತದ ಕುರಿತು ಮಾಹಿತಿ ಪಡೆದರು. ಬಳಿಕ ಹಳೆ ದಿಗ್ಗೇವಾಡಿಯಲ್ಲಿ ಪ್ರವಾಹ ಪರಿಸ್ಥಿತಿ ವೀಕ್ಷಿಸಿದರು.

ಈ ವೇಳೆ ಕುಡಚಿಯಲ್ಲಿ ಸುದ್ದಿಗಾರರೊಂದಿಗೆ ಮಾತನಾಡಿದ ಸಚಿವರು, ಪ್ರವಾಹಕ್ಕೆ ತುತ್ತಾಗುವ ಪ್ರದೇಶಗಳಲ್ಲಿ ಈಗಾಗಲೇ ಅಗತ್ಯ ಮುಂಜಾಗ್ರತಾ ಸಿದ್ಧತೆಗಳನ್ನು ಮಾಡಿಕೊಳ್ಳಲಾಗಿದೆ. ಪ್ರವಾಹಕ್ಕೆ ತುತ್ತಾಗಬಹುದಾದ ಗ್ರಾಮಗಳನ್ನು ಗುರುತಿಸಲಾಗಿದ್ದು, ಪ್ರವಾಹ ಸಂದರ್ಭದಲ್ಲಿ ಸ್ಥಳಾಂತರಕ್ಕೆ ಸಿದ್ಧತೆ ಮಾಡಿಕೊಳ್ಳಲಾಗಿದೆ ಎಂದು ಹೇಳಿದರು.

ಸದ್ಯಕ್ಕೆ ಮಹಾರಾಷ್ಟ್ರದಲ್ಲಿ ಮಳೆ ಜಾಸ್ತಿಯಾಗುತ್ತಿದ್ದು, ಮೂರು ಲಕ್ಷ ಕ್ಯೂಸೆಕ್ ನೀರು ಬಿಟ್ಟಾಗ ಪ್ರವಾಹ ಪರಿಸ್ಥಿತಿ ಉದ್ಭವಿಸಿ ತೊಂದರೆಯಾಗಲಿದೆ. ಆದ್ದರಿಂದ ಈ ಬಗ್ಗೆ ನಿರಂತರವಾಗಿ ನಿಗಾ ವಹಿಸಲಾಗಿದೆ ಎಂದು ತಿಳಿಸಿದರು.

ಸಂಭವನೀಯ ಪ್ರವಾಹ ನಿರ್ವಹಣೆಗೆ ಜಿಲ್ಲಾಡಳಿತ ಸಕಲ ಸಿದ್ಧತೆ ಮಾಡಿಕೊಂಡಿದೆ. ಮಳೆ ಹೆಚ್ಚಾಗುತ್ತಿರುವುದರಿಂದ ರಕ್ಷಣಾ ತಂಡ, ಕಾಳಜಿ ಕೇಂದ್ರ ಸೇರಿದಂತೆ ಅಗತ್ಯ ಮುಂಜಾಗ್ರತಾ ಕ್ರಮಗಳನ್ನು ತೆಗೆದುಕೊಳ್ಳಲಾಗಿದೆ. ಅಗತ್ಯ ಪ್ರದೇಶಗಳಲ್ಲಿ ಕಾಳಜಿ ಕೇಂದ್ರಗಳ ಸಿದ್ಧತೆ ಮಾಡಿಕೊಳ್ಳಲಾಗಿದ್ದು, ಜನರು ಬಂದರೆ ಯಾವುದೇ ತೊಂದರೆ ಇಲ್ಲ. ಕೆಲವು ಜನರು ಕಾಳಜಿ ಕೇಂದ್ರ ಅಥವಾ ಸುರಕ್ಷಿತ ಸ್ಥಳಕ್ಕೆ ಸ್ಥಳಾಂತರಗೊಳ್ಳಲು ಹಿಂದೇಟು ಹಾಕುತ್ತಿದ್ದು, ಅಧಿಕಾರಿಗಳು ಅವರ ಮನವೊಲಿಸಲಿದ್ದಾರೆ ಎಂದು ಸಚಿವರು ತಿಳಿಸಿದರು.

ಅತಿವೃಷ್ಟಿಯಿಂದ ಮಳೆ ಕಳೆದುಕೊಂಡ ಕುಟುಂಬಗಳಿಗೆ ಮನೆ ನಿರ್ಮಾಣಕ್ಕೆ ರಾಜ್ಯ ಸರಕಾರದಿಂದ ಮೂರು ಲಕ್ಷ ರುಪಾಯಿ ನೀಡಲು ಚಿಂತನೆ ನಡೆಸಲಾಗುತ್ತಿದೆ. ಇದರೊಂದಿಗೆ ಕೇಂದ್ರ ಸರಕಾರದ ನೆರವು ಒದಗಿಸುವುದರ ಜತೆಗೆ ಇತರೆ ಯೋಜನೆಗಳ ಪ್ರಯೋಜನ ಕೂಡ ಒದಗಿಸಲಾಗುವುದು ಎಂದು ತಿಳಿಸಿದರು. ಐದು ಲಕ್ಷ ರುಪಾಯಿ ಘೋಷಣೆ ಮಾಡಿದ್ದಾಗ ಎಲ್ಲರಿಗೂ ಪರಿಹಾರ ತಲುಪಿಸುವುದು ಸಾಧ್ಯವಾಗಿರುವುದಿಲ್ಲ. ಆದ್ದರಿಂದ ನೆರವು ಮೊತ್ತ ಕಡಿಮೆಯಾದರೂ ಸರಿ ಎಲ್ಲರಿಗೂ ಪರಿಹಾರ ತಲುಪಿಸುವುದು ಸರಕಾರದ ಉದ್ದೇಶವಾಗಿದೆ ಎಂದು ಸಚಿವ ಸತೀಶ್ ಜಾರಕಿಹೊಳಿ ಹೇಳಿದರು.

ಪರಿಸ್ಥಿತಿ ಆಧರಿಸಿ ಗ್ರಾಮಸ್ಥರನ್ನು ಕಾಳಜಿ ಕೇಂದ್ರಗಳಿಗೆ ಜನರನ್ನು ಸ್ಥಳಾಂತರಿಸಲು ಕ್ರಮಕೈಗೊಳ್ಳಲಾಗುತ್ತಿದೆ. ಖಾನಾಪುರದಲ್ಲಿ ಎನ್.ಡಿ.ಆರ್.ಎಫ್. ತಂಡವನ್ನು ಕೂಡ ನಿಯೋಜಿಸಲಾಗಿದೆ ಎಂದು ಜಿಲ್ಲಾ ಪೊಲೀಸ್ ವರಿಷ್ಠಾಧಿಕಾರಿ ಡಾ. ಭೀಮಾಶಂಕರ ಗುಳೇದ ತಿಳಿಸಿದರು.

ಜಿಲ್ಲಾ ಪಂಚಾಯತ್ ಮುಖ್ಯ ಕಾರ್ಯನಿರ್ವಹಕಾಧಿಕಾರಿ ರಾಹುಲ್ ಶಿಂಧೆ, ಪ್ರೊಬೇಷನರಿ ಐಎಎಸ್ ಅಧಿಕಾರಿ ದಿನೇಶಕುಮಾರ ಮೀನಾ, ಚಿಕ್ಕೋಡಿ ಉಪವಿಭಾಗಾಧಿಕಾರಿ ಸುಭಾಷ ಸಂಪಗಾಂವಿ, ರಾಯಬಾಗ ತಹಸೀಲ್ದಾರ ಕೆ.ಎಸ್ ಕುಲಕರ್ಣಿ, ಬುಡಾ ಅಧ್ಯಕ್ಷ ಲಕ್ಷ್ಮಣರಾವ್ ಚಿಂಗಳೆ ಸೇರಿದಂತೆ ವಿವಿಧ ಇಲಾಖೆಯ ಅಧಿಕಾರಿಗಳು ಹಾಜರಿದ್ದರು.

ಜಿಲ್ಲೆಯ ರಾಯಬಾಗ ತಾಲೂಕಿನ ವಿವಿಧ ಪ್ರದೇಶಗಳಿಗೆ ಜಿಲ್ಲಾ ಉಸ್ತುವಾರಿ ಸಚಿವ ಸತೀಶ್ ಜಾರಕಿಹೊಳಿ ಅವರು ಅತಿವೃಷ್ಟಿಯಿಂದ ಉಂಟಾಗಿರುವ ಹಾನಿಯಾದ ಪ್ರದೇಶಗಳನ್ನು ವಿಕ್ಷೀಸಿದರು.

ಮೂಡಲಗಿ ಗ್ರಾಮದ ಜನರಿಗೆ ಸ್ಥಳಾಂತರಕ್ಕೆ ಸೂಚನೆ

ಹಿಡಕಲ್ ಜಲಾಶಯದಿಂದ 10 ಸಾವಿರ ಕ್ಯೂಸೆಕ್ ನೀರನ್ನು ಬುಧವಾರ ಮಧ್ಯಾಹ್ನ ಘಟಪ್ರಭಾ ನದಿಗೆ ಹರಿಬಿಟ್ಟದ್ದರಿಂದ ಮುನ್ನೆಚ್ಚರಿಕೆಯಾಗಿ ಮೂಡಲಗಿಯ ತಾಲೂಕಿನ ನದಿ ಪಾತ್ರದ ಗ್ರಾಮಗಳ ಜನರಿಗೆ ಎಚ್ಚರಿಕೆಯನ್ನು ನೀಡಲಾಗಿದ್ದು, ಸುರಕ್ಷಿತ ಸ್ಥಳಕ್ಕೆ ಸಾಗಲು ತಿಳಿಸಲಾಗಿದೆ ಎಂದು ತಹಸೀಲ್ದಾರ್ ಮಹಾದೇವ ಸನ್ನಮುರೆ ಅವರು ತಿಳಿಸಿದ್ದಾರೆ. ಈಗಾಗಲೇ ಸುಣಧೋಳಿ, ಕಮಲದಿನ್ನಿ, ಅವರಾದಿ ಮತ್ತು ಢವಳೇಶ್ವರ ಬ್ರಿಜ್ ಕಮ್ ಬ್ಯಾರೇಜ್‌ಗಳು ಕಳೆದ 3-4 ದಿನಗಳಿಂದ ಜಲಾವೃತಗೊಂಡು ಹಲವಾರು ಗ್ರಾಮಗಳ ಸಂಚಾರ ಬಂದ್ ಆಗಿದೆ. ಜಲಾಶಯದಿಂದ ಬಿಡುವ ನೀರಿನಿಂದ ಬುಧವಾರ ರಾತ್ರಿ ಹೊತ್ತಿಗ ನದಿಯ ನೀರಿನ ಹರಿವು ಇನ್ನೂ ಹೆಚ್ಚಾಗಲಿದೆ. ಇನ್ನೊಂದೆಡೆ ನೂರಾರು ಎಕರೆಯಷ್ಟು ಹೊಲ, ಗದ್ದೆಗಳಿಗೆ ನೀರು ಹೊಕ್ಕು ಬೆಳೆ ನಷ್ಟವಾಗುತ್ತಲಿದೆ ಎಂದು ರೈತರು ಸಂಕಷ್ಟ ಪಡುತ್ತಿದ್ದಾರೆ.

ಮೃತ ರೈತನ ಕುಟುಂಬಕ್ಕೆ ಸಾಂತ್ವನ

ರಾಯಬಾಗ: ತಾಲೂಕಿನ ಹೊಸ ದಿಗ್ಗೆವಾಡಿ ಗ್ರಾಮದಲ್ಲಿ ಆತ್ಮಹತ್ಯೆಗೆ ಶರಣಾದ ರೈತ ಬಸವರಾಜ ಭೀಮಪ್ಪ ಸಗರೆ ಮನೆಗೆ ಸಚಿವರು ಭೇಟಿ ನೀಡಿ ಕುಟುಂಬಸ್ಥರಿಗೆ ಸಾಂತ್ವನ ಹೇಳಿದರು. ಮೃತ ರೈತನ ಪತ್ನಿ ಶೋಭಾ ಹಾಗೂ ಆತನ ಇಬ್ಬರು ಮಕ್ಕಳಿಗೂ ಸಾಂತ್ವನ ಹೇಳಿ, ಸ್ಥಳದಲ್ಲಿಯೇ ಇದ್ದ ಜಿಲ್ಲಾಧಿಕಾರಿ ಮೊಹಮ್ಮದ್ ರೋಷನ್ ಅವರಿಗೆ ಜಿಲ್ಲಾಡಳಿತ ವತಿಯಿಂದ ರೈತನ ಕುಟುಂಬಕ್ಕೆ 5 ಲಕ್ಷ ರುಪಾಯಿ ಪರಿಹಾರ ಶೀಘ್ರವೇ ವಿತರಿಸಲು ಸೂಚಿಸಿದರು. ಮೃತ ರೈತನ ಬ್ಯಾಂಕ್ ಸಾಲದ ಬಗ್ಗೆಯೂ ಸಂಪೂರ್ಣ ವಿವರ ಪಡೆದ ಸಚಿವರು, ಯಾವುದೇ ಸಮಸ್ಯೆಗಳಿದ್ದರೂ ಧೈರ್ಯದಿಂದ ಎದುರಿಸುವ ಆತ್ಮ ಸ್ಥೈರ್ಯ ಬೆಳೆಸಿಕೊಳ್ಳಬೇಕು. ಇಲ್ಲದಿದ್ದರೆ ನಿಮ್ಮನ್ನು ನಂಬಿದ ಕುಟುಂಬಗಳು ಅನಾಥವಾಗುತ್ತವೆ, ಜತೆಗೆ ಅವರನ್ನು ನಡು ನೀರಿನಲ್ಲಿ ಕೈಬಿಟ್ಟು ಹೋದಂತಾಗುತ್ತದೆ. ಆದ್ದರಿಂದ ಧೈರ್ಯದಿಂದ ಜೀವನ ಎದುರಿಸಿ ಎಂದು ಕುಟುಂಬಸ್ಥರಿಗೆ ಧೈರ್ಯ ತುಂಬಿದರು.

ಸದ್ಯಕ್ಕೆ ಮಹಾರಾಷ್ಟ್ರದಲ್ಲಿ ರೆಡ್ ಅಲರ್ಟ್

ಜಿಲ್ಲೆಯಲ್ಲಿ ಸದ್ಯಕ್ಕೆ 35 ಬೋಟ್ ಲಭ್ಯವಿದ್ದು, ಹೆಚ್ಚು ಬೋಟ್‌ಗಳು ಅವಶ್ಯವಿದ್ದಲ್ಲಿ ಕಾರವಾರದಿಂದ ತರಿಸಲಾಗುವುದು. ಸದ್ಯಕ್ಕೆ ಆತಂಕಪಡುವ ಪರಿಸ್ಥಿತಿ ಇಲ್ಲ ಎಂದು ಡಿಸಿ ಮೊಹಮ್ಮದ್ ರೋಷನ್ ಹೇಳಿದರು. ಮಹಾರಾಷ್ಟ್ರದಲ್ಲಿ ಮೂರು ದಿನ ರೆಡ್ ಅಲರ್ಟ್ ಇರುತ್ತದೆ. ನೀರು ಬಿಡುಗಡೆ ಕುರಿತು ಅಲ್ಲಿನ ಅಧಿಕಾರಿಗಳೊಂದಿಗೆ ಸಮನ್ವಯ ಸಾಧಿಸಿಕೊಂಡು ಪರಸ್ಪರ ಮಾಹಿತಿ ವಿನಿಮಯ ಮಾಡಿಕೊಳ್ಳಲಾಗುತ್ತಿದೆ ಎಂದು ಡಿಸಿ ವಿವರಿಸಿದರು.

ಕ್ರೀಡಾಪಟುಗಳ ಆಯ್ಕೆಗೆ ಡಿಸಿ ಚಾಲನೆ

ಬೆಳಗಾವಿ: ಆಂಧ್ರಪ್ರದೇಶ ವಿಶಾಖಪಟ್ಟಣಂದಲ್ಲಿ ಅಸೋಸಿಯೇಷನ್ ಆಫ್ ಸ್ಟೇಟ್ ರೋಡ್ ಟ್ರಾನ್ಸ್‌ಪೋರ್ಟ್ ಅಂಡರ್‌ಟೇಕಿಂಗ್ಸ್ (ಎಎಸ್‌ಆರ್‌ಟಿಯು) ವತಿಯಿಂದ ಆಯೋಜಿಸಲಾದ ಕ್ರೀಡಾಕೂಟಗಳಿಗೆ ಬೆಳಗಾವಿ ಕೆಎಸ್‌ಆರ್‌ಟಿಸಿ ವಿಭಾಗದ ಕ್ರೀಡಾಪಟುಗಳ ಆಯ್ಕೆಗೆ ಜಿಲ್ಲಾ ಕ್ರೀಂಡಾಗಣದಲ್ಲಿ ವಿಭಾಗೀಯ ನಿಯಂತ್ರಣಾಧಿಕಾರಿಗಳ (ಡಿಸಿ) ರಾಜೇಶ ಹುದ್ದಾರ ಚಾಲನೆ ನೀಡಿದರು.

ವಿಶಾಣಪಟ್ಟದಲ್ಲಿ ಸೆಪ್ಟೆಂಬರ್ ತಿಂಗಳಿನಲ್ಲಿ ಎಎಸ್‌ಆರ್‌ಟಿಯು ವತಿಯಿಂದ ಕ್ರೀಡಾಕೂಟಗಳು ನಡೆಯಲಿವೆ. ಹೀಗಾಗಿ ದೇಶದ ವಿವಿಧ ರಾಜ್ಯಗಳಿಂದ ಆಯ್ಕೆಯಾದ ಸಾರಿಗೆ ಸಿಬ್ಬಂದಿಯ ಕ್ರೀಡಾಪಟುಗಳು ಈ ಕ್ರೀಡಾಕೂಟ ಸ್ಪರ್ಧಿಯಲ್ಲಿ ಭಾಗವಹಿಸಲಿದ್ದಾರೆ. ಬೆಳಗಾವಿ ಕೆಎಸ್‌ಆರ್‌ಟಿಸಿ ವಿಭಾಗದಿಂದ ಆಯ್ಕೆಯಾದ ಕ್ರೀಡಾಪಟುಗಳು ಜಯಗಳಿಸಬೇಕು ಎಂದು ವಿಭಾಗೀಯ ನಿಯಂತ್ರಣಾಧಿಕಾರಿಗಳ(ಡಿಸಿ) ರಾಜೇಶ ಹುದ್ದಾರ ಶುಭ ಹಾರೈಸಿದರು. ಈ ವೇಳೆ ವಿಭಾಗೀಯ ತಾಂತ್ರಿಕ ಶಿಲ್ಪಿ ಡಿಎಂಇ ನೀತಿನ್ ಗಡದೆ , ವಿಭಾಗೀಯ ಸಂಚಾರಿ ಅಧಿಕಾರಿ ಕೆ.ಕೆ.ಲಮಾಣಿ, ಭದ್ರತಾ, ಜಾಗೃತಾಧಿಕಾರಿ ಬಸವರಾಜ ಗುರಿಕಾರ್, ಅಂಕಿ, ಸಂಖ್ಯಾ ಅಧಿಕಾರಿ ಸಂಜಯ ರಾಜೇಶ, ಕಾರ್ಮಿಕ ಕಲ್ಯಾಣಿ ಅಧಿಕಾರಿ ನವಿನ ತಿಪ್ಪಾ, ಕ್ರೀಡಾ ಮತ್ತು ಕಲಾ ಸಮಿತಿಯ ಸದಸ್ಯರು ಸುರೇಶ ಯರಡ್ಡಿ , ಉಮೇಶ ಇದ್ದರು.

ಬೆಳಗಾವಿ ಕೆಎಸ್‌ಆರ್‌ಟಿಸಿ ವಿಭಾಗದ ಕ್ರೀಡಾಪಟುಗಳ ಆಯ್ಕೆಗೆ ಜಿಲ್ಲಾ ಕ್ರೀಂಡಾಗಣದಲ್ಲಿ ವಿಭಾಗೀಯ ನಿಯಂತ್ರಣಾಧಿಕಾರಿಗಳ (ಡಿಸಿ) ರಾಜೇಶ ಹುದ್ದಾರ ಚಾಲನೆ ನೀಡಿದರು.

ಮತ್ತೊಂದು ಭಾರೀ ಕ್ರೀಡಾಪಟುಗಳ ಆಯ್ಕೆ 30ರಂದು

ಜು. 30 ರಂದು ಕೇಂದ್ರಿಯ ಕಚೇರಿ ಹುಬ್ಬಳ್ಳಿಯಲ್ಲಿ ಕೂಡ ಮತ್ತೊಂದು ಭಾರೀ ಕ್ರೀಡಾಪಟುಗಳ ಆಯ್ಕೆ ಪ್ರಕ್ರಿಯೆ ನಡೆಯಲಿದ್ದು, ಇಲ್ಲಿ ಆಯ್ಕೆಯಾದ ಕ್ರೀಡಾಪಟುಗಳನ್ನು ಆಂಧ್ರಪ್ರದೇಶ ವಿಶಾಖಪಟ್ಟಣಂ ಕ್ರೀಡಾಕೂಟಗಳಿಗೆ ಕಳಿಸಿಕೊಡಲಾಗುವುದು ಎಂದು ತಿಳಿಸಿದರು.

ಮದಿಹಳ್ಳಿ ಗ್ರಾಮ ಪಂಚಾಯಿತಿ ಅಧ್ಯಕ್ಷರ ಆಯ್ಕೆ

ಹುಕ್ಕೇರಿ: ತಾಲೂಕಿನ ಮದಿಹಳ್ಳಿ ಗ್ರಾಮ ಪಂಚಾಯಿತಿ 2ನೇ ಅವಧಿಯ ಅಧ್ಯಕ್ಷ ಸ್ಥಾನ ಆಯ್ಕೆಗೆ ನಡೆದ ಚುನಾವಣೆಯಲ್ಲಿ ಲಕ್ಕವ್ವಾ ಬಾಳಪ್ಪಾ ಬಾಗಿ ಅಧ್ಯಕ್ಷರಾಗಿ ಆಯ್ಕೆಯಾಗಿದ್ದಾರೆ ಎಂದು ಚುನಾವಣಾಧಿಕಾರಿ ಎಚ್. ಎ.ಮಾಹುತ ತಿಳಿಸಿದರು.

ತಾಲೂಕಿನ ಮದಿಹಳ್ಳಿ ಗ್ರಾಮ ಪಂಚಾಯಿತಿ ಕಾರ್ಯಾಲಯದಲ್ಲಿ ಚುನಾವಣೆ ಪ್ರಕ್ರಿಯೆ ಜರುಗಿತು. ಶಿರಗಾಂವ ಗ್ರಾಮದ 6ನೇ ವಾರ್ಡಿನ ರೇಣುಕಾ ಚೌಗಲಾ ಅವರ ರಾಜೀನಾಮೆಯಿಂದ ತೆರವಾದ ಅಧ್ಯಕ್ಷಸ್ಥಾನ ಮಹಿಳಾ ಮೀಸಲಾಗಿತ್ತು. ನಾಲ್ವರು ನಾಮಪತ್ರ ಸಲ್ಲಿಸಿದರು. ಈ ಪೈಕಿ ಇಬ್ಬರು ಕೊನೆಗಳಿಗೆಯಲ್ಲಿ ತಮ್ಮ ಉಮೇದುವಾರಿಕಗೆ ಹಿಂತೆಗೆದುಕೊಂಡರು. ಅಂತಿವಾಗಿ ಕಣ್ಣದಲ್ಲಿ ಉಳಿದ ಲಕ್ಕವ್ವಾ ಬಾಗಿ ಮತ್ತು ಶಿವಕ್ಕಾ ಮಾದರ ಕಣದಲ್ಲಿದ್ದರು. ಲಕ್ಕವ್ವಾ ಬಾಗಿ 12 ಮತಗಳು ಪಡೆದು ಜಯ ಬೇರಿಯಾದರು. ಪ್ರತಿಸ್ಪರ್ಧಿ ಶಿರಗಾಂವ ಗ್ರಾಮದ 5ನೇ ವಾರ್ಡಿನ ಶಿವಕ್ಕಾ ಮಾದರ 6 ಮತಗಳನ್ನು ಪಡೆದು ಪರಾಭವಗೊಂಡರು.

ಮದಿಹಳ್ಳಿ, ಶಿರಗಾಂವ ಗ್ರಾಮ ಸೇರಿ ಒಟ್ಟು 19 ಸದಸ್ಯರ ಬಲ ಹೊಂದಿದೆ. ಪ್ರಭಾರಿ ಪಿಡಿಒ ಸುರೇಶ ತಳವರ ಉಪಸ್ಥಿತರಿ ದ್ದರು. ಗ್ರಾಪಂ ಉಪಾಧ್ಯಕ್ಷ ಕೋಮಲ ಹೊಸಮನಿ, ನ್ಯಾಯವಾದಿ ಕೆ,ಬಿ, ಕುರಬೇಟ, ಭೀಮ ಸೇನ ಬಾಗಿ, ಮುಖಂಡರಾದ ಕಾಡಪ್ಪಾ ಹೊಸಮನಿ, ಮಾರುತಿ ಬನ್ನವರ, ತಾನಾಜಿ ಹೊಸೂರ, ಬಾವುಸಾಹೇಬ ಪಾಂಡ್ರೆ, ಪ್ರಶಾಂತ ನಾಗನೂರ, ಕೆಂಪಣ್ಣಾ ಚೌಗಲಾ, ಸದಸ್ಯರು ಉಪಸ್ಥಿತರಿದ್ದರು.

ಹುಕ್ಕೇರಿ ತಾಲೂಕಿನ ಮದಿಹಳ್ಳಿ ಗ್ರಾಪಂ ಅಧ್ಯಕ್ಷ ಲಕ್ಕವ್ವಾ ಬಾಗಿ ಆಯ್ಕೆಯಾದರು. ಉಪಾಧ್ಯಕ್ಷ ಕೋಮಲ ಹೊಸಮನಿ ಹಾಗೂ ಸದಸ್ಯರು ಇದ್ದರು.

ನದಿ ಪಾತ್ರದ ಜನರ ಸ್ಥಳಾಂತರ ಕಾರ್ಯಾಚರಣೆ

ಗೋಕಾಕ: ಪಶ್ಚಿಮ ಘಟ್ಟ ಅರಣ್ಯ ಪ್ರದೇಶದಲ್ಲಿ ಭಾರಿ ಮಳೆಯ ಪರಿಣಾಮ ಘಟಪ್ರಭಾ ನದಿಗೆ 43754 ಕ್ಯೂಸೆಕ್ಸ್ ನೀರು ಹರಿದು ಬರುತ್ತಿದ್ದು ನದಿ ಪಾತ್ರದ ಜನರನ್ನು ಸುರಕ್ಷಿತ ಸ್ಥಳಕ್ಕೆ ಸ್ಥಳಾಂತರಿಸಲು ಪೊಲೀಸ್ ಇಲಾಖೆ ಸೇರಿ ಅಧಿಕಾರಿಗಳು ಕಾರ್ಯಪ್ರವೃತ್ತರಾಗಿದ್ದಾರೆ.

ಕಳೆದ ಒಂದು ವಾರದಿಂದ ಸತತವಾಗಿ ಸುರಿಯುತ್ತಿರುವ ಮಳೆಯಿಂದ ಮಾರ್ಕಂಡೇಯ, ಘಟಪ್ರಭಾ ಮತ್ತು ಹಿರಣ್ಯಕೇಶಿ ನದಿಗಳು ಅಪಾಯಮಟ್ಟವನ್ನು ಮೀರಿ ಹರಿಯುತ್ತಿದ್ದು, ಹಿಡಕಲ್ ಜಲಾಶಯ, ಹಿರಣ್ಯಕೇಶಿ ನದು ಸೇರಿ 33560 ಕ್ಯೂಸೇಕ್ಸ್, ಮಾರ್ಕಂಡೇಯ ನದಿಯಿಂದ 7380 ಕ್ಯೂಸೇಕ್ಸ್, ಬಳ್ಳಾರಿನಾಲಾ ದಿಂದ 3 ಸಾವಿರ ಕ್ಯೂಸೆಕ್ಸ ನೀರನ್ನು ನದಿಗಳಿಗೆ ಹರಿ ಬಿಟ್ಟಿರುವ ಪರಿಣಾಮ ಗೋಕಾಕ ನಗರ ಮತ್ತು ತಾಲೂಕಿನಲ್ಲಿ ಪ್ರವಾಹ ಬರುವ ಸಂಭವಿದ್ದು, ಗುರುವಾರ ಮಧ್ಯಾಹ್ನದಿಂದ ರವಿವಾರದವರೆಗೆ ತಾಲೂಕಿನ ಎಲ್ಲಾ ಶಾಲಾ ಕಾಲೇಜುಗಳಿಗೆ ರಜೆ ಘೋಷಿಸಲಾಗಿದೆ.

ನಗರದ ಹಳೆದನಗಳ ಪೇಠೆ, ಕುಂಬಾರ ಓಣಿ ಸೇರಿದಂತೆ ಸಂಭವನೀಯ ಪ್ರವಾಹ ಪೀಡಿತ ಸ್ಥಳಗಳಿಗೆ ಸಿಪಿಐ ಗೋಪಾಲ ರಾಠೋಡ ನೇತ್ರತ್ವದಲ್ಲಿ ಅಧಿಕಾರಿಗಳಾದ ನಗರಸಭೆ ಪೌರಾಯುಕ್ತ ಜಾಧವ, ಎಇಇ ಪಾಟೀಲ, ಪಿಎಸ್‌ಐ ವಾಲಿಕರ ಭೇಟಿ ನೀಡಿ ನದಿ ತಟದಲ್ಲಿರುವ ವ್ಯಾಪಾರಸ್ಥರಿಗೆ, ಸಾರ್ವಜನಿಕರಿಗೆ ದನ, ಕರುಗಳನ್ನು ತಗೆದುಕೊಂಡು ಸುರಕ್ಷಿತ ಸ್ಥಳಗಳಿಗೆ ತೆರಳಲು ಸೂಚಿಸಿದ್ದಾರೆ.

ಗೋಕಾಕ ನಗರಕ್ಕೆ ಸಂಪರ್ಕ ಕಲ್ಪಿಸುವ ಚಿಕ್ಕೋಳಿ ಸೇತುವೆ ಮತ್ತು ಲೋಳಸೂರ ಸೇತುವೆಗಳು ಸದ್ಯಕ್ಕೆಮುಳುಗಡೆಯಾಗಿಲ್ಲ, ಮಳೆ ಹೀಗೆ ಮುಂದುವರೆದರೆ ಚಿಕ್ಕೋಳಿ ಸೇತುವೆ ಮುಳುಗಡೆಯಾಗುವ ಸಂಭವವಿದ್ದು, ಸಾರ್ವಜನಿಕರು ನದಿ ಹತ್ತಿರ ಹೋಗಬಾರದು ಎಂದು ಪೊಲೀಸರು ವಿನಂತಿಸಿಕೊಂಡಿದ್ದಾರೆ.

ನಗರದಲ್ಲಿ ಬಿಡದ ಮಳೆ: ಕಳೆದ ಎರಡ್ಮೂರು ದಿನಗಳಲ್ಲಿ ಅಲ್ಪ ಸ್ವಲ್ಪ ಮಳೆ ಬಿಳುತ್ತಿದ್ದ ಗೋಕಾಕ ತಾಲೂಕಿನಲ್ಲಿ ಗುರುವಾರದಂದು ಬೆಳಗಿನ ಜಾವದಿಂದ ಬೆಂಬಿಡದೆ ಮಳೆ ಸುರಿಯುತ್ತಿದೆ. ಸಾರ್ವಜನಿಕರು ಮಳೆಯಲ್ಲಿಯೇ ಸಂಚರಿಸುತ್ತಿರುವದು ಸಾಮಾನ್ಯವಾಗಿತ್ತು. ಜಲಾಶಯಗಳಿಂದ ನೀರು ಹರಿಬಿಟ್ಟಿರುವ ಸುದ್ದಿ ತಿಳಿದ ಜನರು ನಗರದ ಚಿಕ್ಕಹೊಳಿ ಸೇತುವೆ, ಲೋಳಸೂರ ಸೇತುವೆ ಸೇರಿ ನಗರಕ್ಕೆ ಹೊಂದಿಕೊಂಡಿರುವ ವಿವಿಧ ಸೇತುವೆಗಳ ಬಳಿ ಜನರು ತಂಡೋಪ ತಂಡವಾಗಿ ವೀಕ್ಷಿಸುತ್ತಿದ್ದಾರೆ.

ನಗರದ ಹಳೆ ದನಗಳ ಪೇಠೆಯಲ್ಲಿ ನದಿ ನೀರನ್ನು ಪರಿಶೀಲಿಸುತ್ತಿರುವ ಪೊಲೀಸ್ ಮತ್ತು ನಗರಸಭೆ ಅಧಿಕಾರಿಗಳು.

ಧುಮ್ಮಿಕ್ಕಿ ಹರಿಯುತ್ತಿರುವ ಗೋಕಾಕ ಫಾಲ್ಸ್: ಕಳೆದ ಒಂದು ವಾರದಿಂದ ಬಿಡದೆ ಸುರಿಯುತ್ತಿರುವ ಮಳೆಯಿಂದಾಗಿ ಘಟಪ್ರಭಾ ನದಿ ತುಂಬಿ ಹರಿಯುತ್ತಿದ್ದು ಗುರುವಾರದಂದು ಗೋಕಾಕ ಫಾಲ್ಸ್, ಗೋಡಚಿನಮಲ್ಕಿ ಫಾಲ್ ಸಂಪೂರ್ಣವಾಗಿ ತುಂಬಿ ಹರಿಯುತ್ತಿವೆ. ಕೆಂಪು ಮೀಶ್ರಿತ ಬಣ್ಣದಲ್ಲಿ ಮೈದುಂಬಿ ಹರಿಯುತ್ತಿರುವ ಈ ಅವಳಿ ಜಲಪಾತಗಳನ್ನು ವಿಕ್ಷೀಸಲು ಸಾವಿರಾರು ಜನ ಪ್ರವಾಸಿಗರು ಜಲಪಾತಗಳತ್ತ ಮುಖಮಾಡಿದ್ದಾರೆ.

1962 ಟೋಲ್ ಫ್ರೀ ಸಂಖ್ಯೆಗೆ ಉಚಿತ ವೈದ್ಯಕೀಯ ಸೇವೆ

ಸಂಚಾರಿ ವಾಹನ ಘಟಕದ ಮೂಲಕ ರೈತರ ಮನೆ ಬಾಗಿಲಿಗೆ ತುರ್ತು ಪಶು ಚಿಕಿತ್ಸಾ ಸೇವೆಯನ್ನು ನೀಡಲಾಗುತ್ತಿದೆ,

ಬೆಳಗಾವಿ: ಬೆಳಗಾವಿ ಜಿಲ್ಲೆಯ ಎಲ್ಲಾ ತಾಲೂಕಗಳಲ್ಲಿ ಪಶು ಸಂಜೀವಿನಿ ಯೋಜನೆಯಡಿಯಲ್ಲಿ ಸಂಚಾರಿ ವಾಹನ ಘಟಕದ ಮೂಲಕ ರೈತರ ಮನೆ ಬಾಗಿಲಿಗೆ ತುರ್ತು ಪಶು ಚಿಕಿತ್ಸಾ ಸೇವೆಯನ್ನು ನೀಡಲಾಗುತ್ತಿದೆ, ಜಿಲ್ಲೆಯಲ್ಲಿ 17 ವಾಹನಗಳು ಕಾರ್ಯನಿರ್ವಹಿಸುತ್ತಿವೆ. ರೈತರು ತಮ್ಮ ಜಾನುವಾರುಗಳಿಗೆ ತುರ್ತು ಚಿಕಿತ್ಸೆ ಪಡೆಯಲು 1962 ಟೋಲ್ ಫ್ರೀ ಸಂಖ್ಯೆಗೆ ಕರೆ ಮಾಡುವುದರ ಮುಖಾಂತರ ಸೇವೆ ಪಡೆಯಬೇಕು ಎಂದು ಪಶುಪಾಲನಾ ಮತ್ತು ಪಶುವೈದ್ಯಕೀಯ ಸೇವಾ ಇಲಾಖೆ ಉಪ ನಿರ್ದೇಶಕ ಡಾ. ರಾಜೀವ ಕೂಲೇರ್ ತಿಳಿಸಿದ್ದಾರೆ. ಜೂನ್ ತಿಂಗಳಲ್ಲಿ ಒಟ್ಟು 1092 ತುರ್ತು ಕರೆ ಸ್ವೀಕರಿಸಿ ಒಟ್ಟು 2196 ಜಾನು ವಾರುಗಳಿಗೆ ರೈತರ ಮನೆ ಬಾಗಿಲಿನಲ್ಲಿ ತುರ್ತು ಚಿಕಿತ್ಸೆ ನೀಡಲಾಗಿದೆ.

ಪ್ರವಾಹ/ಅತಿವೃಷ್ಟಿ ಸಂಭವನೀಯವಿದ್ದು, ಅಂತಹ ಸಂದರ್ಭಗಳಲ್ಲಿಯೂ ಸಹಿತ ಬಾದಿತ ಜಾನುವಾರುಗಳಿಗೆ ತುರ್ತು ಚಿಕಿತ್ಸೆ ಅವಶ್ಯವಿದ್ದಲ್ಲಿ ರೈತರು ಜಾನುವಾರುಗಳಿಗೆ ತುರ್ತು ಚಿಕಿತ್ಸೆ ಪಡೆಯಲು 1962 ಟೋಲ್ ಫ್ರೀ ಸಂಖ್ಯೆಗೆ ಕರೆ ಮಾಡುವುದರ ಮುಖಾಂತರ ಜಿಲ್ಲೆಯ ಎಲ್ಲ ರೈತಬಾಂದವರು ಸೇವೆ ಪಡೆಯಬೇಕು ಎಂದು ಪಶುಪಾಲನಾ ಮತ್ತು ಪಶುವೈದ್ಯಕೀಯ ಸೇವಾ ಇಲಾಖೆ ಉಪ ನಿರ್ದೇಶಕ ಡಾ. ರಾಜೀವ ಕೂಲೇರ್ ಅವರು ಪ್ರಕಟಣೆಯಲ್ಲಿ ತಿಳಿಸಿದ್ದಾರೆ.

ಪುರಸಭೆ ಕಾರ್ಯಾಲಯ, ಗುಳೇದಗುಡ್ಡ-587203

ಜಿಲ್ಲಾ: ಬಾಗಲಕೋಟ ರಾಜ್ಯ: ಕರ್ನಾಟಕ

ಕಛೇರಿ ಫೋನ್ ನಂ: 08357-250230

Website : www.guledguddatown.mrc.gov.in

EmailId: itstaff_ulb_guledgudda@yahoon .co.in

ನ:ಪುಸಗು/ಕಂ.ವಿ/2024-25 ದಿನಾಂಕ: 24-07-2024

ಪ್ರಕಟಣೆ

ಯಾವತ್ತು ಸಾರ್ವಜನಿಕರಿಗೆ ಈ ಮೂಲಕ ತಿಳಿಯಪಡಿಸು ವದೇನೆಂದರೆ, ಕರ್ನಾಟಕ ಪೌರಸಭೆಗಳ ಅಧಿನಿಯಮ-1964 ರನ್ವಯ ಸನ್ 2024-25 ನೇ ಸಾಲಿನ ಸಂತೆ ಶುಲ್ಕ ವಸೂಲಾತಿಗಾಗಿ ಬಹಿರಂಗ ಹರಾಜನ್ನು ದಿನಾಂಕ : 06/07/2024 ರಂದು ಮತ್ತು 18/07/2024 ಜರುಗಿಸಲಾಗಿರುತ್ತದೆ. ಈ ಎರಡು ದಿನಗಳಂದು ನಡೆದ ಹರಾಜಿನಲ್ಲಿ ಕಡಿಮೆ ಮೊತ್ತ ಬೇಡಿಕೆಯಾಗಿರುವದರಿಂದ ಮಾನ್ಯ ಆಡಳಿತಾಧಿಕಾರಿಗಳು ಪುರಸಭೆ ಗುಳೇದಗುಡ್ಡ ಇವರು ಪುನಃ ಬಹಿರಂಗ ಹರಾಜು ಜರುಗಿಸಲು ಸೂಚಿಸಿರುತ್ತಾರೆ. ಕಾರಣ ದಿನಾಂಕ : 31/07/2024 ರಂದು ಬುಧವಾರ ಮುಂಜಾನೆ 11.00 ಘಂಟೆಗೆ ಪುರಸಭೆ ಆವರಣದಲ್ಲಿ ಬಹಿರಂಗ ಹರಾಜು ಜರುಗಿಸಲಾಗುತ್ತಿದೆ. ಕಾರಣ ಈ ಬಹಿರಂಗ ಹರಾಜಿನಲ್ಲಿ ಭಾಗವಹಿಸಲು ಇಚ್ಚಿಸುವವರು ರೂ.25000.00 ಗಳ ಮುಂಗಡ ಠೇವಣಿಯನ್ನು ಭರಣಾ ಮಾಡಿ ಬಹಿರಂಗ ಹರಾಜಿನಲ್ಲಿ ಭಾಗವಹಿಸಿ ಬೇಡಬಹುದಾಗಿದೆ. ಈ ಹಿಂದೆ ಸಂತೆ ಶುಲ್ಕ ಗುತ್ತಿಗೆ ಪಡೆದು ಸಂತೆ ಶುಲ್ಕ ಮೊತ್ತ ಪುರಸಭೆಗೆ ಭರಣಾ ಮಾಡದೇ ಬಾಕಿ ಉಳಿಸಿಕೊಂಡವರಿಗೆ ಈ ಬಹಿರಂಗ ಹರಾಜಿನಲ್ಲಿ ಬೇಡಲು ಅವಕಾಶವಿರುವದಿಲ್ಲ. ಇನ್ನುಳಿದ ಷರತ್ತುಗಳನ್ನು ಬಹಿರಂಗ ಹರಾಜಿನ ಸಮಯದಲ್ಲಿ ಓದಿ ಹೇಳಲಾಗುವದು.

ಮುಖ್ಯಾಧಿಕಾರಿಗಳು,
ಪುರಸಭೆ ಗುಳೇದಗುಡ್ಡ.

ಸಾಧನೆಗೆ ವಿದ್ಯಾರ್ಥಿ ಜೀವನ ಅಮೂಲ್ಯ ಸಮಯ

ಬೈಲಹೊಂಗಲ: ವಿದ್ಯಾರ್ಥಿಗಳು ಸಾಧನೆಯ ಗುರಿಯೊಂದಿಗೆ ಸಂಕಲ್ಪ ಮಾಡಬೇಕು. ವಿದ್ಯಾರ್ಥಿ ಜೀವನ ಅತ್ಯಂತ ಅಮೂಲ್ಯ ಸಮಯ. ಅದನ್ನು ಸದುಪಯೋಗ ಪಡಿಸಿಕೊಳ್ಳಬೇಕೆಂದು ನೀಲಕಂಠೇಶ್ವರ ವಿದ್ಯಾವರ್ಧಕ ಸಂಸ್ಥೆಯ ಅಧ್ಯಕ್ಷ, ಶಾಖಾ ಮೂರುಸಾವಿರ ಮಠದ ಪ್ರಭುನೀಲಕಂಠ ಸ್ವಾಮೀಜಿ ಹೇಳಿದರು.

ನೀಲಕಂಠೇಶ್ವರ ವಿದ್ಯಾವರ್ಧಕ ಸಂಸ್ಥೆಯ ಕೈಗಾರಿಕಾ ತರಬೇತಿ ಸಂಸ್ಥೆಯಲ್ಲಿ ಶೈಕ್ಷಣಿಕ ಸಾಲಿನ ತರಬೇತಿದಾರರ ವಾರ್ಷಿಕ ಸ್ನೇಹ ಸಮ್ಮೇಳನ ಸಮಾರಂಭದಲ್ಲಿ ಸಾನಿಧ್ಯವಹಿಸಿ ಅವರು ಮಾತನಾಡಿದರು.

ನಮ್ಮ ಕೈಗಾರಿಕಾ ತರಬೇತಿ ಸಂಸ್ಥೆಯಲ್ಲಿ ಗುಣಮಟ್ಟದ ತರಬೇತಿ ಜೊತೆಗೆ ಉತ್ತಮ ಸಾಧನೆ ಮಾಡುತ್ತಿದೆ. ಇಲ್ಲಿ ತರಬೇತಿ ಪಡೆದ ಅನೇಕ ದ್ಯಾರ್ಥಿಗಳು ರಾಜ್ಯ, ದೇಶ-ದೇಶಗಳಲ್ಲಿ ಉದ್ಯೋಗ ಮಾಡುತ್ತಿದ್ದಾರೆ ಎಂದರು.

ಕಾರ್ಯಕ್ರಮ ಉದ್ಘಾಟಿಸಿದ ಉದ್ದಿಮೆದಾರ ಜಯ ಮೆಟಗುಡ್ಡ ಮಾತನಾಡಿ, ನೀಲಕಂಠೇಶ್ವರ ದ್ಯಾವರ್ಧಕ ಸಂಸ್ಥೆಯ ಕೈಗಾರಿಕಾ ತರಬೇತಿ ಕೇಂದ್ರ ಈ ಭಾಗದ ದ್ಯಾರ್ಥಿಗಳ ಆಶಾಕಿರಣವಾಗಿದೆ. ಒಳ್ಳೆಯ ತಾಂತ್ರಿಕ ಶಿಕ್ಷಣದ ಜೊತೆಗೆ ತರಬೇತಿದಾರರಲ್ಲಿ ಕೈಗಾರಿಕೆಗಳಲ್ಲಿ ಕೆಲಸ ಮಾಡಲು ಮುಖ್ಯವಾಗಿ ಬೇಕಾದ ಸಮಯಪ್ರಜ್ಞೆ, ಉತ್ತಮ ಔದ್ಯೋಗಿಕ ಮಾತಿ ನೀಡುತ್ತಿರುವುದು ಶ್ಲಾಘನೀಯ ಕಾರ್ಯ ಎಂದರು. ಸಂಸ್ಥೆಯ ಪ್ರಾಚಾರ್ಯ ಎಸ್.ಆರ್.ಸಂಕೇಶ್ವರ ಅಧ್ಯಕ್ಷತೆವಸಿದ್ದರು. ಇದೇ ವೇಳೆ ನಿವೃತ್ತ ಪ್ರಾಚಾರ್ಯ ಎಸ್.ಡಿ.ಮಡಿವಾಳರ ಅವರ 31 ವರ್ಷದ ಸೇವೆಯನ್ನು ಪರಿಗಣಿಸಿ ಸತ್ಕರಿಸಲಾಯಿತು.

ನಿರ್ದೇಶಕರಾದ ಎಸ್.ಕೋರಿಮಠ, ಬಿ.ಎಸ್. ಗೂರನವರ, ಬಡಿಗೇರ, ಮಹೇಶ ಪಿಯು ಕಾಲೇಜಿನ ಪ್ರಾಚಾರ್ಯ ಮಂಜುನಾಥ ಇದ್ದರು.

ಬೈಲಹೊಂಗಲದ ನೀಲಕಂಠೇಶ್ವರ ಕೈಗಾರಿಕಾ ತರಬೇತಿ ಸಂಸ್ಥೆಯಲ್ಲಿ ನಡೆದ ವಾರ್ಷಿಕ ಸ್ನೇಹ ಸಮ್ಮೇಳನವನ್ನು ಗಣ್ಯರು ಉದ್ಘಾಟಿಸಿದರು.

ಆಲಮಟ್ಟಿ: 2.75 ಲಕ್ಷ ಕ್ಯುಸೆಕ್ ನೀರು ಹೊರಕ್ಕೆ

ಆಲಮಟ್ಟಿ; ಕೃಷ್ಣಾ ನದಿ ಹಿನ್ನೀರಿನ ಮಹಾರಾಷ್ಟದ ಕೃಷ್ಣಾ ತೀರದಲ್ಲಿ ಮಹಾಪುರ ಸೃಷ್ಟಿಯಾಗುತ್ತಿದ್ದು, ಮುಂಜಾಗ್ರತೆಯ ಕ್ರಮವಾಗಿ ಆಲಮಟ್ಟಿ ಜಲಾಶಯದಿಂದ 2.75 ಲಕ್ಷ ಕ್ಯುಸೆಕ್ ನೀರನ್ನು ಹೊರಬಿಡಲಾಗುತ್ತಿದೆ. ಇದರಿಂದ ಕೃಷ್ಣಾ ತೀರದ ಅರಳದಿನ್ನಿ ಗ್ರಾಮದ ಕೆಲ ಜಮೀನಿಗೆ ನೀರು ಹೊಕ್ಕಿದೆ. ಒಳಹರಿವು ಹೆಚ್ಚಿದರೇ 3 ಲಕ್ಷ ಕ್ಯುಸೆಕ್ ಗೆ ಹೆಚ್ಚುವ ಸಾಧ್ಯತೆಯಿದೆ ಎಂದು ಅಧಿಕಾರಿಗಳು ತಿಳಿಸಿದ್ದಾರೆ.

ಜಲಾಶಯದ ಎಲ್ಲಾ 26 ಗೇಟ್ ಗಳ ಮೂಲಕ ನೀರು ಬಿಡಲಾಗುತ್ತಿದೆ. ಜಲಾಶಯದ ಮಟ್ಟ 517. 19ಮೀ ಗೆ ಕಡಿಮೆಯಾಗಿದೆ. ಇಷ್ಟೇ ಪ್ರಮಾಣದ ನೀರನ್ನು ನಾರಾಯಣಪುರ ಜಲಾಶಯದಿಂದಲೂ ಬಿಡಲಾಗುತ್ತಿದೆ. ಘಟಪ್ರಭಾ ನದಿಯಿಂದಲೂ ಸುಮಾರು 40,000 ಕ್ಯುಸೆಕ್ ಹರಿವು ಇದೆ. ಹೀಗಾಗಿ ಮುಂದಿನ ಮೂರ್ನಾಲ್ಕು ದಿನ ಜಲಾಶಯದ ಒಳಹರಿವು 2 ಲಕ್ಷ ಕ್ಯುಸೆಕ್ ದಾಟಲಿದೆ. ಹಿಪ್ಪರಗಿ ಬ್ಯಾರೇಜ್ ಹಿಂಭಾಗದಲ್ಲಿ ಕೂಡ ಮಹಾಪುರದ ಸಮಸ್ಯೆ ಉಂಟಾಗಲಿದೆ. ಜಲಾಶಯದಿಂದ ಅಪಾರ ಪ್ರಮಾಣದಲ್ಲಿ ಬಿಡುವ ನೀರು ಜಮೀನಿಗೆ ನುಗ್ಗುವ ಆತಂಕ ಎದುರಿಸುತ್ತಾರೆ. ನೀರು ಸರಾಗವಾಗಿ ಹೋಗದೇ ಅಕ್ಕಪಕ್ಕದ ಜಮೀನುಗಳಿಗೆ ನುಗ್ಗುತ್ತದೆ. ಇದು ಪ್ರತಿ ವರ್ಷದ ಸಮಸ್ಯೆ, ಈ ಸಮಸ್ಯೆಗೆ ಶಾಶ್ವತ ಪರಿಹಾರ ಕಂಡು ಹಿಡಿಯಬೇಕು ಎನ್ನುತ್ತಾರೆ ಅರಳದಿನ್ನಿ ಗ್ರಾಮದ ಬಸವರಾಜ ಹೆರಕಲ್ ಆಗ್ರಹಿಸುತ್ತಾರೆ.

ಸಮಾಚಾರ ಸಣ್ಣದಲ್ಲ

ಕಾನಿಪ ಜಿಲ್ಲಾ ಕಾರ್ಯಕಾರಿ ಸಮಿತಿಗೆ ನೇಮಕ

ವಿಜಯಪುರ: ಕರ್ನಾಟಕ ಕಾರ್ಯನಿರತ ಪತ್ರಕರ್ತರ ಸಂಘದ ಜಿಲ್ಲಾ ಕಾರ್ಯಕಾರಿಣಿ ಸಮಿತಿಗೆ ಇಬ್ಬರು ಹಿರಿಯ ಪತ್ರಕರ್ತರನ್ನು ನಾಮನಿರ್ದೇಶನ ಸದಸ್ಯರನ್ನಾಗಿ ಸರ್ವಾನುಮತದಿಂದ ಆಯ್ಕೆ ಮಾಡಲಾಯಿತು. ನಗರದ ಹೊಸ ಪತ್ರಿಕಾ ಭವನದಲ್ಲಿ ಕಾನಿಪ ಜಿಲ್ಲಾಧ್ಯಕ್ಷ ಸಂಗಮೇಶ ಚೂರಿ ಅವರ ಅಧ್ಯಕ್ಷತೆಯಲ್ಲಿ ಜರುಗಿದ ಜಿಲ್ಲಾ ಕಾರ್ಯಕಾರಿ ಸಮಿತಿ ಸಭೆಯಲ್ಲಿ ಟಿವಿ9 ಸುದ್ದಿವಾಹಿನಿ ಹಿರಿಯ ವರದಿಗಾರ ಅಶೋಕ ಯಡಳ್ಳಿ ಮತ್ತು ಗುಮ್ಮಟನಗರಿ ಪ್ರಾದೇಶಿಕ ಕನ್ನಡ ದಿನಪತ್ರಿಕೆಯ ವ್ಯವಸ್ಥಾಪಕ ಸಂಪಾದಕ ಮಹಮ್ಮದ್ ಇರ್ಫಾನ್ ಮು. ಶೇಖ್ ಅವರನ್ನು ಕಾರ್ಯಕಾರಿ ಸಮಿತಿಗೆ ನಾಮನಿರ್ದೇಶಿತ ಸದಸ್ಯರನ್ನಾಗಿ ಒಕ್ಕೊರಲಿನಿಂದ ಆಯ್ಕೆ ಮಾಡಲಾಗಿದೆ ಎಂದು ಸಂಘದ ಪ್ರದಾನ ಕಾರ್ಯದರ್ಶಿ ಮೋಹನ ಪಿ. ಕುಲಕರ್ಣಿ ಪ್ರಕಟಣೆಯಲ್ಲಿ ತಿಳಿಸಿದ್ದಾರೆ.

ಯುವ ರಾಜ್ಯಾಧ್ಯಕ್ಷ ಪ್ರಕಾಶ್ ಚವ್ಹಾಣ

ವಿಜಯಪುರ: ರಾಷ್ಟ್ರೀಯ ಬಂಜಾರಾ ಪರಿಷದ್ ಯುವ ಘಟಕದ ರಾಜ್ಯಾಧ್ಯಕ್ಷರನ್ನಾಗಿ, ಬಿಜೆಪಿ ನಗರ ಮಂಡಲ ಎಸ್.ಸಿ ಮೋರ್ಚಾ ಅಧ್ಯಕ್ಷರಾದ ಪ್ರಕಾಶ ಚವ್ಹಾಣ ಅವರನ್ನು ನೇಮಕ ಮಾಡಿ ಪರಿಷದ್ ರಾಷ್ಟ್ರೀಯ ಅಧ್ಯಕ್ಷ ವಿಲಾಸಬಾಹು ರಾಠೋಡ ಆದೇಶ ಹೊರಡಿಸಿದ್ದಾರೆ.

ಸಾಂಸ್ಕೃತಿಕ ಬಳಗದಿಂದ ಸ್ಮರಣೆ ನಾಳೆ

ವಿಜಯಪುರ: ಬಿಎಲ್‌ಡಿಇ ಸಂಸ್ಥೆಯನ್ನು ಕಟ್ಟಿ ಬೆಳೆಸಿದ ಡಾ. ಫ.ಗು.ಹಳಕಟ್ಟಿ, ಬಂಥನಾಳ ಸಂಗನಬಸವ ಶಿವಯೋಗಿಗಳು, ಬಿ.ಎಂ.ಪಾಟೀಲ ಹಾಗೂ ಬಂಗಾರಮ್ಮ ಸಜ್ಜನ ಅವರ ಸ್ಮರಣೆ ಕಾರ್ಯಕ್ರಮವನ್ನು ಜು. 27 ಶನಿವಾರ ಬೆ.10.30ಗಂ. ಬಿ.ಎಂ.ಪಾಟೀಲ ವೈದ್ಯಕೀಯ ಕಾಲೇಜು ಗ್ರಂಥಾಲಯ ಸಭಾಂಗಣದಲ್ಲಿ ವಚನಪಿತಾಮಹ ಡಾ.ಫ.ಗು.ಹಳಕಟ್ಟಿ ಸಂಶೋಧನ ಕೇಂದ್ರದ ಚಿಂತನ-ಸಾಂಸ್ಕೃತಿಕ ಬಳಗದ ವತಿಯಿಂದ ಹಮ್ಮಿಕೊಳ್ಳಲಾಗಿದೆ. ಯಡಿಯೂರು, ಗದಗ, ಡಂಬಳ ತೋಂಟದಾರ್ಯ ಮಠದ ಪ.ಪೂ ಮನಿಪ್ರಸ್ವ ತೋಂಟದ ಸಿದ್ಧರಾಮ ಮಹಾಸ್ವಾಮಿಗಳು ಸಾನಿಧ್ಯ ವಹಿಸಲಿದ್ದು, ಬೆಳಗಾವಿ ಕೆ.ಎಲ್.ಇ ಸೊಸೈಟಿ ಚೇರ್‌ಮನ್ ಪ್ರಭಾಕರ್ ಕೋರೆ ಮುಖ್ಯಅತಿಥಿಗಳಾಗಿ ಆಗಮಿಸಲಿದ್ದಾರೆ. ಕೈಗಾರಿಕೆ, ಮೂಲಸೌಲಭ್ಯ ಅಭಿವೃದ್ಧಿ ಸಚಿವ, ಬಿ.ಎಲ್.ಡಿ.ಇ ಅಧ್ಯಕ್ಷ ಎಂ.ಬಿ.ಪಾಟೀಲ್ ಅಧ್ಯಕ್ಷತೆ ವಹಿಸಲಿದ್ದಾರೆ. ಹೆಚ್ಚಿನ ಸಂಖ್ಯೆಯಲ್ಲಿ ಕಾರ್ಯಕ್ರಮಕ್ಕೆ ಆಗಮಿಸಬೇಕೆಂದು ಚಿಂತನ ಬಳಗದ ಕಾರ್ಯದರ್ಶಿ ಡಾ.ಮಹಾಂತೇಶ ಬಿರಾದಾರ ಕೋರಿದ್ದಾರೆ.

ಸಾಕ್ಷರತಾ ಕ್ಲಬ್‌ಯಿಂದ ಮತದಾನದ ಜಾಗೃತಿ

ಸಿಂದಗಿ: ಭಾರತದ ಚುನಾವಣಾ ಆಯೋಗವು ಶಾಲೆ ಮತ್ತು ಕಾಲೇಜುಗಳಲ್ಲಿ ಚುನಾವಣಾ ಸಾಕ್ಷರತೆಯನ್ನು ಮುಖ್ಯವಾಹಿನಿಗೆ ತೆಗೆದುಕೊಂಡು ಬರಲು ತನ್ನ ಮಹತ್ವಾಕಾಂಕ್ಷೆಯ ಯೋಜನೆಯಾದ ಚುನಾವಣಾ ಸಾಕ್ಷರತಾ ಕ್ಲಬ್‌ಗಳನ್ನು ಈಗ ಹೊರತರುತ್ತಿದೆ ಎಂದು ಉಪನ್ಯಾಸಕ ಪಿ.ಎಂ.ಮಹಲಿನಮಠ ಹೇಳಿದರು. ಪಟ್ಟಣದ ಶ್ರೀಪ.ವಿ.ವ.ಸಂಸ್ಥೆಯ ಆರ್.ಡಿ.ಪಾಟೀಲ ಕಲಾ, ವಾಣಿಜ್ಯ ಹಾಗೂ ವಿಜ್ಞಾನ ಪದವಿ ಪೂರ್ವ ಕಾಲೇಜಿನಲ್ಲಿ ಚುನಾವಣಾ ಸಾಕ್ಷರತಾ ಕ್ಲಬ್ ಸಹಯೋಗದೊಂದಿಗೆ ಹಮ್ಮಿಕೊಂಡ ಮತದಾನದ ಜಾಗೃತಿ ಕಾರ್ಯಕ್ರಮದಲ್ಲಿ ಮಾತನಾಡಿದ ಅವರು, ಎಲ್ಲಾ ವಿದ್ಯಾರ್ಥಿಗಳು ಸಂಘಕ್ಕೆ ನೋಂದಣಿಯಾಗಬೇಕು. ಹೊಸದಾಗಿ ಮತದಾರರ ಪಟ್ಟಿ ಸೇರ್ಪಡೆ ಹಾಗೂ ಮತದಾರರ ಪಟ್ಟಿ ಪರಿಶೀಲನೆ ಬಗ್ಗೆ ಸಾರ್ವಜನಿಕರಿಗೆ ಅರಿವು ಮೂಡಿಸಬೇಕು ಎಂದರು. ಕಾರ್ಯಕ್ರಮವನ್ನು ಉದ್ಘಾಟಿಸಿದ ಪ್ರಾಚಾರ್ಯ ಭೀಮನಗೌಡ ಸಿಂಗನಳ್ಳಿ ಮಾತನಾಡಿ, ಚುನಾವಣಾ ಸಾಕ್ಷರತಾ ಕ್ಲಬ್ ಆಸಕ್ತಿದಾಯಕ ಚಟುವಟಿಕೆಗಳ ಮೂಲಕ ಶಾಲಾ ವಿದ್ಯಾರ್ಥಿಗಳನ್ನು ತೊಡಗಿಸಿಕೊಳ್ಳುವ ವೇದಿಕೆಯಾಗಿದೆ. ಇಎಲ್‌ಸಿಗಳು ಕಾಲೇಜು ಮತ್ತು ಗ್ರಾಮೀಣ ಸಮುದಾಯಗಳಲ್ಲಿಯೂ ಇವೆ. ಇಎಲ್‌ಸಿ ಮೂಲಕ ಭಾರತದ ಚುನಾವಣಾ ಆಯೋಗ, ಯುವ ಮತ್ತು ಭವಿಷ್ಯದ ಮತದಾರರಲ್ಲಿ ಚುನಾವಣಾ ಭಾಗವಹಿಸುವಿಕೆಯ ಸಂಸ್ಕೃತಿಯನ್ನು ಬಲಪಡಿಸುವ ಗುರಿಯನ್ನು ಹೊಂದಿದೆ ಎಂದರು.

ಇದೇ ಸಂದರ್ಭದಲ್ಲಿ ತಾಲೂಕಾ ಇಎಲ್‌ಸಿ ಸಂಯೋಜಕ ಉಪನ್ಯಾಸಕ ಎನ್.ಬಿ.ಪೂಜಾರಿ ಮಾತನಾಡಿದರು.

{ಭಗವಂತ ಖೂಬಾ} ಮಾಜಿ ಸಚಿವ

ಶ್ರಮಿಕರಿಗೆ ಪ್ರೋತ್ಸಾಹಿಸುವ ಬಜೆಟ್ ಇದಾಗಿದೆ. ಶ್ರೇಷ್ಠ ಭಾರತ ವಿಕಸಿತ ಭಾರತಕ್ಕೆ ಕಾಯಕಲ್ಪ ಕೊಡುವ ಬಜೆಟ್ ದೇಶದ ರೈತರ ಮಹಿಳೆಯರ. ಯುವಜನರ ಏಳ್ಗೆಗಾಗಿ ಮುಂದಿನ ಐದು ವರ್ಷಗಳಲ್ಲಿ ಮಾಡಬಹುದಾದ ಕೆಲಸಗಳು ಹಾಗೂ ರೈತರು ಬೆಳೆದ ಬೆಳೆಗಳಿಗೆ ಒತ್ತು ನೀಡಲಾಗಿದೆ. ಆರೋಗ್ಯ ಕಾಳಜಿ.ಗ್ರಾಮ ನಗರಗಳ ಅಭಿವೃದ್ಧಿಗೆ ವಿಶೇಷ ಅನುದಾನ ನೀಡುತ್ತಿರುವುದು ನವ ಭಾರತಕ್ಕೆ ಸಾಕ್ಷಿಯಾಗಲಿದೆ ಐತಿಹಾಸಿಕ ಬಜೆಟ್ ಇದಾಗಿದೆ.

ನಿರ್ಲಕ್ಷಿಸಿದರೆ ಮತ್ತೊಂದು ಸುತ್ತಿನ ಹೋರಾಟ: ಮಾಜಿ ಸಚಿವ ಅಪ್ಪು ಪಟ್ಟಣಶೆಟ್ಟಿ ಎಚ್ಚರಿಕೆ

ಭೂಹಗರಣಗಳ ಭೇದಿಸಲು ವಿಶೇಷ ತಂಡ ರಚಿಸಿ

ವಿಜಯಪುರ: ಜಿಲ್ಲೆಯಲ್ಲಿ ನಡೆದಿರುವ ಹಾಗೂ ನಡೆಯುತ್ತಿರುವ ಭೂ ಹಗರಣಗಳನ್ನು ಭೇದಿಸಲು ಎಸ್‌ಪಿ ಅವರು ಒಂದು ವಾರದೊಳಗಾಗಿ ತಂಡ ರಚನೆ ಮಾಡಿ ಅನ್ಯಾಯವಾದವರಿಗೆ ನ್ಯಾಯ ಕೊಡಿಸಬೇಕು. ಒಂದು ವಾರದಲ್ಲಿ ಕೆಲಸ ಆಗದಿದ್ದರೆ ಮತ್ತೊಂದು ಸುತ್ತಿನ ಹೋರಾಟ ಹಮ್ಮಿಕೊಳ್ಳಲಾಗುವುದು ಎಂದು ಮಾಜಿ ಸಚಿವ ಅಪ್ಪಾಸಾಹೇಬ ಪಟ್ಟಣಶೆಟ್ಟಿ ಎಚ್ಚರಿಸಿದರು.

ನಗರದಲ್ಲಿ ಸುದ್ದಿಗೋಷ್ಠಿ ನಡೆಸಿ ಮಾತನಾಡಿದ ಅವರು, ಭೂ ಮಾಫಿಯಾ ವಿರುದ್ಧ ನನ್ನ ಹೋರಾಟ ಈಗಾಗಲೇ ಶುರುವಾಗಿದ್ದು, ಇದರಲ್ಲಿ ಅನ್ಯಾಯವಾಗಿರುವ ಎಲ್ಲರಿಗೂ ನ್ಯಾಯ ಸಿಗುವ ವರೆಗೂ ನಮ್ಮ ಹೋರಾಟ ಮುಂದುವರೆಯಲಿದೆ. ಅಮಾಯಕರ, ಬಡವರ ಆಸ್ತಿಗಳನ್ನು ಕೆಲ ದಂಧೆಕೋರರು ವಂಚನೆಯಿಂದ ಬೇರೊಬ್ಬರಿಗೆ ಪರಭಾರೆ ಮಾಡುತ್ತಿದ್ದಾರೆ. ಇದರಲ್ಲಿ ಮೂಲ ದಾಖಲಾತಿಗಳ ಖೊಟ್ಟಿ ಸೃಷ್ಟಿ, ಆಧಾರ್‌ಕಾರ್ಡ್ ನಕಲಿ, ಅಧಿಕಾರಿಗಳ ಸಹಿ ನಕಲಿ ಸೇರಿದಂತೆ ಅನೇಕ ಕಾನೂನು ಬಾಹಿರ ಕೃತ್ಯಗಳನ್ನು ಎಸಗಲಾಗುತ್ತಿದೆ. ಜಿಲ್ಲೆಯಲ್ಲಿ ನಡೆಯುತ್ತಿರುವ ಭೂ ಮಾಫಿಯಾ, ಭೂ ಹಗರಣಗಳನ್ನು ಕಳೆದ ಮೂರು ತಿಂಗಳಿನಿಂದ ನಾನು ಬೆಳಕಿಗೆ ತಂದಿದ್ದೇನೆ, ಆದರೂ ಅವುಗಳ ಕುರಿತು ಸೂಕ್ತ ತನಿಖೆ ನಡೆಯುತ್ತಿಲ್ಲ ಎಂದು ಆರೋಪಿಸಿದರು.

ಇದಾಗಿಯೂ ವಂಚನೆಗೊಳಗಾದವರ ಜತೆಗೆ

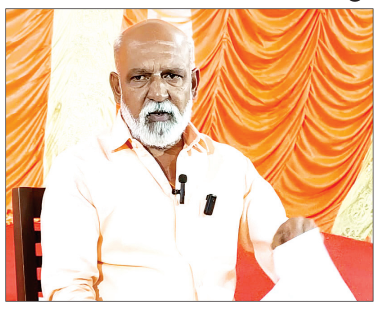

ಸೇರಿಯೇ ಜೂ. 15ರಂದು ನಗರದ ಡಾ.ಬಿ.ಆರ್. ಅಂಬೇಡ್ಕರ್ ವೃತ್ತದಿಂದ ಜಿಲ್ಲಾಧಿಕಾರಿ ಕಚೇರಿ ವರಗೆ ಪ್ರತಿಭಟನೆ ಹಮ್ಮಿಕೊಂಡು ಜಿಲ್ಲಾಧಿಕಾರಿಗಳಿಗೆ ಮನವಿ ಮಾಡಿದ್ದೆವು.

ಈ ವೇಳೆ ವಿಶೇಷ ಅಧಿಕಾರಿ ನೇಮಿಸಿ ತಂಡ ರಚಿಸುವುದಾಗಿ ಅಧಿಕಾರಿಗಳು ಭರವಸೆ ಕೊಟ್ಟಿದ್ದರು, ಆದರೂ ಆ ಕೆಲಸ ಆಗಿಲ್ಲ. ಅದಾದ ಬಳಿಕವೂ ಮತ್ತೆ ಹಲವು ಪ್ರಕರಣಗಳು ಆಗಿವೆ, ಹೀಗಾಗಿ ಮತ್ತೆ ಎಸ್‌ಪಿ ಅವರಿಗೆ ಭೇಟಿಯಾದೆ. ಅಕ್ರಮಗಾರರಿಗೆ ಭಯವಿಲ್ಲದಂತೆ ಹೊರಗಡೆಯೇ ಓಡಾಡುತ್ತಿದ್ದಾರೆ ಎಂದರು.

ಇದೇ ವಿಚಾರವನ್ನು ವಿಧಾನ ಪರಿಷತ್ ಸದಸ್ಯ ಪ್ರಕಾಶ ರಾಠೋಡ ಅಧಿವೇಶನದಲ್ಲಿ ಪ್ರಶ್ನೆ ಮಾಡಿದಾಗ, 2023 ರಲ್ಲಿ ಕೇವಲ 19 ಪ್ರಕರಣಗಳು ದಾಖಲಾಗಿದ್ದು, ಅದರಲ್ಲಿ 22 ಆರೋಪಿಗಳನ್ನು ಬಂಧಿಸಲಾಗಿದೆ. 2024 ರಲ್ಲಿ ಕೇವಲ 10 ಪ್ರಕರಣಗಳು ದಾಖಲಾಗಿದ್ದು, 13 ಆರೋಪಿಗಳನ್ನು ಬಂಧಿಸಲಾಗಿದೆ ಎಂದು ಕಾನೂನು ಸಚಿವರು ಮಾಹಿತಿ ಕೊಟ್ಟಿದ್ದಾರೆ. ಆದರೆ ಇಂತಹ ನೂರಾರು ಪ್ರಕರಣಗಳು ಇದ್ದು, ನೂರಾರು ಕೋಟಿ ಅವ್ಯವಹಾರ ಆಗಿದೆ. ಭೂ ಮಾಫಿಯಾಗೆ ಸಂಭಂದಿಸಿದಂತೆ ಕಳೆದ ಎರಡು ವರ್ಷಗಳಲ್ಲಿ ಅನೇಕ ಪ್ರಕರಣಗಳು ದಾಖಲಾಗಿದ್ದು, 50ಕ್ಕೂ ಅಧಿಕ ಪ್ರಕರಣಗಳ ದಾಖಲೆಗಳು ನನ್ನ ಬಳಿ ಇವೆ. ಪೊಲೀಸ್ ಇಲಾಖೆ ಈ ಪ್ರಕರಣಗಳನ್ನು ಗಂಭೀರವಾಗಿ ಪರಿಗಣಿಸುತ್ತಿಲ್ಲ.

ಇದರ ಜತೆಗೆ ಮಹಾನಗರ ಪಾಲಿಕೆಯಲ್ಲೂ ಈ ರೀತಿ ಅವ್ಯವಹಾರ ಶುರುವಾಗಿದೆ, ನಕಲಿ ಸೀಲ್, ನಕಲಿ ಸಹಿ, ನಕಲಿ ಫಾರ್ಂಗಳನ್ನು ರೆಡಿ ಮಾಡಿದ್ದಾರೆ ಎಂಬುದು ನನಗೆ ಗೊತ್ತಾಗಿದೆ. ಮೊದಲು ಖೊಟ್ಟಿ ದಾಖಲೆಗಳನ್ನು ತಯಾರು ಮಾಡುವವರನ್ನು, ಮುಖ್ಯ ಕುಳಗಳನ್ನು ಬಂಧಿಸಬೇಕು, ಅದುಬಿಟ್ಟು ಕೇವಲ ಸಣ್ಣಪುಟ್ಟ ಇದ್ದವರನ್ನು ಮಾತ್ರ ಹಿಡಿದಿದ್ದಾರೆ. ನಕಲಿ ದಾಖಲೆ ತಯಾರು ಮಾಡುವವರನ್ನು ಹಿಡಿಯಬೇಕು, ಮೂಲವನ್ನು ಬೇಧಿಸಬೇಕು ಎಂದು ಆರೋಪಿಸಿದರು.

ಈ ಹಿಂದೆ ಇಂಡಿ ತಾಲೂಕಿನ ಹಂಜಗಿ ಗ್ರಾಮ ಪಂಚಾಯತಿಯಲ್ಲಿ ಸರಕಾರಿ ಜಾಗವನ್ನು ಕಾನೂನು ಬಾಹಿರವಾಗಿ ಪರಭಾರೆ ಮಾಡಿ ಪ್ರಕರಣದಲ್ಲಿ ಇಂಡಿ ಉಪನೋಂದಣಾಧಿಕಾರಿ ಮೇಲೆ ತಕ್ಷಣ ಕ್ರಮ ಆಯಿತು. ಆದರೆ ನೇರವಾಗಿ ವಿಜಯಪುರ ನೋಂದಣಾಧಿಕಾರಿ ಬಿ.ಎಸ್.ಬಿರಾದಾರ ಮೇಲೆ ಇನ್ನೂ ಕ್ರಮ ಆಗಿಲ್ಲ, ಇದನ್ನು ಯಾರು ತಡೆ ಹಿಡಿದಿದ್ದಾರೆ, ಯಾರ ಒತ್ತಡಕ್ಕೆ ಮಣಿದು ಹೀಗೆ ಮಾಡಿದ್ದಾರೆ?. ವಂಚನೆಗೊಳಗಾದವರು ಸಬ್ ರಿಜಿಸ್ಟರ್ ಮೇಲೆ ದೂರು ದಾಖಲು ಮಾಡಿದರೂ ಯಾರೂ ಕ್ರಮ ಕೈಗೊಳ್ಳುತ್ತಿಲ್ಲ, ಅಧಿಕಾರಿ ಮೇಲೆ ಆಡಳಿತ ಪಕ್ಷದವರ ಕೃಪಾಕಟಾಕ್ಷ ಇರಬಹುದು ಎಂದರು. ಅವರನ್ನು ಬಂಧಿಸಿ ವಿಚಾರಣೆಗೆ ಒಳಪಡಿಸಬೇಕು ಎಂದರು.

ಸದನದಲ್ಲಿ ವಿಜಯಪುರ ನಗರ ಶಾಸಕರು ಗಂಭೀರ ಧ್ವನಿ ಎತ್ತಬೇಕಿತ್ತು, ಬೇರೆ ಬೇರೆ ವಿಚಾರಗಳನ್ನು ಮಾತನಾಡುತ್ತಿದ್ದಾರೆ, ಈ ಭೂ ಮಾಫಿಯಾದ ಬಗ್ಗೆ ಅವರು ಧ್ವನಿ ಎತ್ತಲಿ ಎಂದು ಆಶಿಸಿದರು. ಇನ್ನು ನಗರದ ಬಹುತೇಕ ಕಡೆಗಳಲ್ಲಿ ಗುಂಟಾ ಪ್ಲಾಟ್‌ಗಳು ಇದ್ದು, ಬಡವರು ನಿವೇಷನ ಕಟ್ಟಿಕೊಂಡು ವಾಸಿಸುತ್ತಿದ್ದಾರೆ. ಇಂತಹ ಹಲವು ಪ್ರಕರಣಗಳನ್ನು ಅಕ್ರಮ ಸಕ್ರಮ ಯೋಜನೆಯಲ್ಲಿ ಕಾನೂನು ವ್ಯಾಪ್ತಿಯಲ್ಲಿ ಸರಿ ಮಾಡಬೇಕು. ಇಂತಹ ಮನೆಗಳಲ್ಲಿ ಈಗಾಗಲೇ ವಾಸಕ್ಕೆ ಇದ್ದವರಿಗೆ ಸಕ್ರಮ ಮಾಡಿದರೆ ಅದರಿಂದ ಮಹಾನಗರ ಪಾಲಿಕೆಗೆ ತೆರಿಗೆ ಸಂದಾಯವಾಗಲಿದ್ದು, ಪಾಲಿಕೆಗೆ ಆದಾಯ ಬರಲಿದೆ ಎಂದರು. ಇದರ ಬಗ್ಗೆಯೂ ಮುಂದೆ ಹೋರಾಟ ಮಾಡಲಾಗುವುದು ಎಂದು ಹೇಳಿದರು.

ನಕಲಿ ಆಧಾರಕಾರ್ಡ್, ಭೂ ದಾಖಲೆ ಮಾಡಿದವರನ್ನು ಬಂಧಿಸಿಲ್ಲ. ಈ ಭೂ ಮಾಫಿಯಾದಲ್ಲಿ ಗೂಂಡಾಗಳು, ರೌಡಿಶೀಟರ್ ಗಳು, ಕೊಲೆ ಆರೋಪಿಗಳು ಇದ್ದಾರೆ. ಜಮಿನು ಕಳೆದುಕೊಂಡವರಿಗೆ ಜಮೀನು ಹಾಗೂ ಹಣ ಕಳೆದುಕೊಂಡವರಿಗೆ ಹಣ ಸಿಗಬೇಕು. ಅಲ್ಲಿಯ ವರೆಗೆ ನಮ್ಮ ಹೋರಾಟ ನಿರಂತರವಾಗಿರುತ್ತದೆ.

– ಅಪ್ಪಾಸಾಹೇಬ ಪಟ್ಟಣಶೆಟ್ಟಿ, ಮಾಜಿ ಸಚಿವ

ಸಿಒಡಿ ತನಿಖೆಗೆ ಮನವಿ

ನಕಲಿ ಭೂ ದಾಖಲೆ ಸೃಷ್ಟಿಸಿ ವಂಚಿಸುತ್ತಿರುವುದರನ್ನು ಮಟ್ಟ ಹಾಕುವಂತೆ, ಮೊದಲ ಬಾರಿಗೆ ನಾನು ಮೇ 28ರಂದು ಜಿಲ್ಲಾ ಪೊಲೀಸ್ ವರಿಷ್ಠಾಧಿಕಾರಿ ಋಷಿಕೇಶ ಸೋನಾವಣೆ ಅವರಿಗೆ ಖುದ್ದಾಗಿ ಭೇಟಿಯಾಗಿ ಮನವಿ ಮಾಡಿದ್ದೆ. ಬಳಿಕ ಮೇ 30 ರಂದು ಜಿಲ್ಲಾ ಉಸ್ತುವಾರಿ ಸಚಿವ ಎಂ.ಬಿ.ಪಾಟೀಲ್ ಬೆಂಗಳೂರಿನಲ್ಲಿ ಭೇಟಿಯಾಗಿ, ಈ ಪ್ರಕರಣಗಳನ್ನು ಗಂಭೀರವಾಗಿ ತೆಗೆದುಕೊಂಡು, ವಿಶೇಷ ತಂಡ ರಚನೆ ಮಾಡಿಸಿ ತನಿಖೆ ಮಾಡಿಸಬೇಕು ಅಥವಾ ಈ ಪ್ರಕರಣಗಳನ್ನು ಸಿಒಡಿ ತನಿಖೆಗೆ ವಹಿಸಬೇಕು ಎಂದು ಮಾಡಿದ್ದೆ. ಬಳಿಕ ಅದೇ ದಿನ ಸಿಎಂ ಗೃಹಕಚೇರಿಯಲ್ಲಿ ಮುಖ್ಯಮಂತ್ರಿಗಳಿಗೂ ಈ ಕುರಿತು ತನಿಖೆ ನಡೆಸುವಂತೆ ಮನವಿ ಮಾಡಿದ್ದೇನೆ ಎಂದರು.

ರಾಘವೇಂದ್ರ ಮಠದಲ್ಲಿ ವಿಶೇಷ ಪೂಜೆ

ವಿಜಯಪುರ: ಇಲ್ಲಿಯ ನಂಜನಗೂಡು ಶ್ರೀ ರಾಘವೇಂದ್ರ ಸ್ವಾಮಿಗಳ ಮಠದಲ್ಲಿ ಗುರುವಾರ ಶ್ರೀ ಜಯತೀರ್ಥರ ಆರಾಧನೆಯನ್ನು ಅತ್ಯಂತ ಶ್ರದ್ಧಾಭಕ್ತಿಯಿಂದ ಆಚರಿಸಲಾಯಿತು.

ಬೆಳಗ್ಗೆ ಗುರುಸಾರ್ವಭೌಮರ ಅಷ್ಟೋತ್ತರ, ಸುಧಾ ಪಾರಾಯಣ, ಬಳಿಕ ವೃಂದಾವನಕ್ಕೆ ಫಲ ಪಂಚಾಮೃತ, ಅಲಂಕಾರ, ಮಹಾಪೂಜೆ ಜರುಗಿದವು. ಶ್ರೀ ಜಯತೀರ್ಥರ ಭಾವಚಿತ್ರಕ್ಕೆ ಹೂಮಾಲೆಗಳಿಂದ ಅಲಂಕರಿಸಿ ಶ್ರದ್ಧಾಭಕ್ತಿಯಿಂದ ನಮಿಸಲಾಯಿತು. ಆನಂತರ ಶ್ರೀ ಮಠದ ಒಳಾವರಣದಲ್ಲಿ ಟೀಕಾರಾಯರ ರಚಿಸಿದ ಗ್ರಂಥಗಳನ್ನು ಹಾಗೂ ಭಾವಚಿತ್ರ ಪುಷ್ಪಗಳನ್ನಿಟ್ಟ ಅಲಂಕೃತ ರಥೋತ್ಸವ ಜರುಗಿತು. ರಥೋತ್ಸವ ಸಮಯದಲ್ಲಿ ದೇವರ ನಾಮಗಳ ಸುಮಧುರ ಕಂಠದ ಹಾಡುಗಳು ಭಕ್ತರ ಭಕ್ತಿಯ ಪರಾಕಾಷ್ಠೆ ಮಠದ ಆವರಣದಲ್ಲಿ ಮಾರ್ದನಿಗೊಂಡವು. ಇದೇ ಸಂದರ್ಭದಲ್ಲಿ ಟೀಕಾರಾಯರು ಮಾಧ್ವಪರಂಪರೆಗೆ ನೀಡಿದ ಕೊಡುಗೆಯ ಕುರಿತು ಯುವ ಪಂಡಿತ ಡಾ. ಕೃಷ್ಣಾಚಾರ್ಯ ಕಾಖಂಡಕಿ ಪ್ರವಚನ ನೀಡಿದರು.

ಬೆಳಗ್ಗೆಯಿಂದಲೇ ಸಹಸ್ರ ಸಂಖ್ಯೆಯಲ್ಲಿ ಭಕ್ತರು ಶ್ರೀಮಠಕ್ಕೆ ಆಗಮಿಸಿ ವೃಂದಾವನದ ದರ್ಶನ ಪಡೆದು ಪುನೀತರಾದರು. ವೃಂದಾವನವನ್ನು ಮಠದ ಅರ್ಚಕ ರವಿ ಆಚಾರ್ಯ ಹಾಗೂ ಶ್ರೀಧರಾಚಾರ್ಯರು ವಿವಿಧ ಬಗೆಯ ಪುಷ್ಪಗಳಿಂದ ಸುಂದರವಾಗಿ ಅಲಂಕರಿಸಿದ್ದು ಗಮನ ಸೆಳೆಯಿತು. ಶ್ರೀಮಠದ ವಿಚಾರಣಾಕರ್ತಾ ಗೋಪಾಲ ನಾಯಕ್, ಆರ್ ಆರ್ ಕುಲಕರ್ಣಿ, ವಾಮನರಾವ ದೇಶಪಾಂಡೆ, ಕೆ ಜಿ ದೇಶಪಾಂಡೆ, ಗುರಾಚಾರ್ಯ ಗೋಠೆ, ದಾಮೋದರಾಚಾರ್ಯ, ಕೃಷ್ಣ ಬೀಡಕರ, ಬಂಡಾಚಾರ್ಯ ಜೋಶಿ, ಪ್ರಕಾಶ ಬಿಜಾಪುರ, ವಿಜಯೀಂದ್ರ, ಡಿ ಜೋಶಿ, ತೆಲಗಿ ಜೋಶಿ, ಮರಳಿ ಮುಂತಾದವರು ಉಪಸ್ಥಿತರಿದ್ದರು.

ವಿಜಯಪುರದ ನಂಜನಗೂಡು ಶ್ರೀ ರಾಘವೇಂದ್ರ ಸ್ವಾಮಿಗಳ ಮಠದಲ್ಲಿ ಗುರುವಾರ ಶ್ರೀ ಜಯತೀರ್ಥರ ಆರಾಧನೆ ಪ್ರಯುಕ್ತ ಟೀಕಾರಾಯರ ಭಾವಚಿತ್ರ ಹಾಗೂ ಅವರ ರಚನೆಗಳ ಗ್ರಂಥದೊಂದಿಗೆ ರಥೋತ್ಸವ ಜರುಗಿತು.

ಸಭೆಗಳಲ್ಲಿ ತುರಾಯಿ ಸನ್ಮಾನ ನಿಷೇಧ

ವಿಜಯಪುರ: ಯಾವುದೇ ಸರಕಾರಿ ಸಮಾರಂಭಗಳಲ್ಲಿ ಹಾರ, ಶಾಲು ಮತ್ತು ತುರಾಯಿ ಇತ್ಯಾದಿ ವಸ್ತುಗಳಿಂದ ಸನ್ಮಾನ ಮಾಡುವುದನ್ನು ಕಡ್ಡಾಯವಾಗಿ ನಿಷೇಧಿಸಿರುವುದರಿಂದ ಈ ಆದೇಶವನ್ನು ಕಟ್ಟುನಿಟ್ಟಾಗಿ ಪಾಲಿಸಬೇಕು. ಈ ಆದೇಶ ಉಲ್ಲಂಘಿಸುವ ಅಧಿಕಾರಿಗಳ ಮೇಲೆ ಕೆ.ಸಿ.ಎಸ್.ಆರ್. 1957ರನ್ವಯ ಶಿಸ್ತು ಕ್ರಮ ಜರುಗಿಸಲಾಗುವುದು ಎಂದು ಜಿಲ್ಲಾಧಿಕಾರಿ ಟಿ.ಭೂಬಾಲನ್ ಅವರು ತಿಳಿಸಿದ್ದಾರೆ.

ಜಿಲ್ಲೆಯಲ್ಲಿ ಶಾಲಾ ಶಿಕ್ಷಣ ಇಲಾಖೆ ಅಡಿಯಲ್ಲಿ ಶಾಲಾ ಶೈಕ್ಷಣಿಕ ಕಾರ್ಯಕ್ರಮಗಳಲ್ಲಿ ಮತ್ತು ಇತರೆ ಸರಕಾರಿ ಸಮಾರಂಭಗಳಲ್ಲಿ ಅನಗತ್ಯವಾಗಿ ಹಣ ಖರ್ಚು ಮಾಡಿ ಹಾರ, ಶಾಲು, ನೆನಪಿನ ಕಾಣಿಕೆಗಳನ್ನು ಕೊಟ್ಟು ಸನ್ಮಾನಿಸುವುದರಿಂದ ಸಮಯದ ವ್ಯರ್ಥ ಹಾಗೂ ಅನಗತ್ಯ ಖರ್ಚಾಗಲಿರುವುದರಿಂದ ಅದರ ಬದಲಾಗಿ ಕಾಣಿಕೆಗಳಿಗೆ ತಗಲುವ ಮೊತ್ತದಲ್ಲಿ ಸರ್ಕಾರಿ ಶಾಲೆಯಲ್ಲಿ ಕಲಿಯುತ್ತಿರುವ ವಿದ್ಯಾರ್ಥಿಗಳಿಗೆ ಕಲಿಕೆಗೆ ಪೂರಕ ಶೈಕ್ಷಣಿಕ ವಸ್ತುಗಳನ್ನು ನೀಡುವುದು ಸೂಕ್ತವೆಂದು ಜಿಲ್ಲಾ ಉಸ್ತುವಾರಿ ಸಚಿವರು ನಿರ್ದೇಶನ ನೀಡಿದ್ದಾರೆ.

ಈ ಹಿನ್ನಲೆಯಲ್ಲಿ ಮೇಲಾಧಿಕಾರಿಗಳು ತಮ್ಮ ಅಧೀನ ಕಚೇರಿಗಳಿಗೆ ಭೇಟಿ ನಿಡಿದಾಗ ಅಥವಾ ಅಧಿಕಾರಿ-ನೌಕರರು ಮೇಲಾಧಿಕಾರಿಗಳನ್ನು ಭೇಟಿಯಾಗಲು ಕಚೇರಿಗೆ ಬಂದಾಗ ಹೂಗುಚ್ಛ, ಹಾರ, ಹಣ್ಣಿನ ಬುಟ್ಟಿ, ಶಾಲು ಇತ್ಯಾಧಿಗಳ ಬದಲಾಗಿ ಸಾರ್ವಜನಿಕ ಹಿತದೃಷ್ಟಿಯಿಂದ ಕಿಂಗ್ ಸೈಜ್ ನೋಟ್ ಬುಕ್ ಅಥವಾ ಸಾಮಾನ್ಯ ಜ್ಞಾನ, ಮಹಾನ್ ಪುರುಷರ, ಸ್ವತಂತ್ರ ಹೋರಾಟಗಾರರ, ವಿಜ್ಞಾನಿಗಳ, ಎನ್‌ಸೈಕ್ಲೋಪೀಡಿಯಾ, ನಿಘಂಟು ಇತ್ಯಾದಿ ಪುಸ್ತಕಗಳನ್ನು ನೀಡಿ ಅಧಿಕಾರಿಗಳನ್ನು ಗೌರವಿಸುವಂತೆ ಸೂಚಿಸಿ, ಸಂಗ್ರಹವಾದ ನೋಟ್ ಬುಕ್ ಹಾಗೂ ಪುಸ್ತಕಗಳನ್ನು ಶಾಲಾ ವಿದ್ಯಾರ್ಥಿಗಳಿಗೆ ಮತ್ತು ಗ್ರಂಥಾಲಯಗಳಿಗೆ ಉಚಿತವಾಗಿ ನೀಡಲು ಈಗಾಗಲೇ ಸುತ್ತೋಲೆ ಹೊರಡಿಸಿ ತಿಳಿಸಲಾಗಿದೆ.

ಸಾರ್ವಜನಿಕರು ಸಹ ಅಧಿಕಾರಿಗಳನ್ನು ಭೇಟಿ ಮಾಡುವ ಸಂದರ್ಭದಲ್ಲಿ ಹಾರ, ಶಾಲು ಮತ್ತು ತುರಾಯಿಗಳ ಬದಲಾಗಿ ಕಲಿಕೆಗೆ ಪೂರಕವಾದ ವಸ್ತುಗಳನ್ನು ನೀಡುವ ಮೂಲಕ ಸಹಕರಿಸುವಂತೆ ಅವರು ಮನವಿ ಮಾಡಿಕೊಂಡಿದ್ದಾರೆ.

ತಾಲೂಕುಗಳಿಗೆ ಜಿ.ಪಂ ಸಿಇಒ ಭೇಟಿ

ಕೊಲ್ಹಾರ: ತಾಲೂಕಿನ ತೆಲಗಿ, ರೋಣಿಹಾಳ ಹಾಗೂ ಮುಳವಾಡ ಗ್ರಾಮ ಪಂಚಾಯಿತಿಗಳಿಗೆ ಜಿ.ಪಂ ಮುಖ್ಯ ಕಾರ್ಯನಿರ್ವಾಹಕ ಅಧಿಕಾರಿ ರಿಷಿ ಆನಂದ್ ಭೇಟಿ ನೀಡಿ ಪರಿಶೀಲನೆ ನಡೆಸಿದರು.

ತೆಲಗಿ ಗ್ರಾಮದ ಅಂಗನವಾಡಿ ಕೇಂದ್ರಗಳಿಗೆ ಭೇಟಿ ನೀಡಿ ಪ್ರತಿ ತಿಂಗಳು ಕಡ್ಡಾಯವಾಗಿ ಮಕ್ಕಳಿಗೆ, ಬಾಣಂತಿಯರಿಗೆ ಪೂರಕ ಪೌಷ್ಠಿಕ ಆಹಾರದ ಸಮರ್ಪಕ ವಿತರಣೆ ಮಕ್ಕಳ ಆರೋಗ್ಯ ತಪಾಸಣೆ, ಅಂಗವಾಡಿ ಕೇಂದ್ರದ ಮಕ್ಕಳಿಗೆ ಹಾಗೂ ಶಾಲಾ ಮಕ್ಕಳಿಗೆ ಆಟವಾಡಲು ಆಟದ ಮೈದಾನವನ್ನು ಅಭಿವೃದ್ಧಿ ಪಡಿಸಲು ಸೂಚನೆ ನೀಡಿದರು.

ಗ್ರಾಮದಲ್ಲಿ ನೂತನವಾಗಿ ನಿರ್ಮಾಣಗೊಂಡಿರುವ ಗ್ರಂಥಾಲಯಕ್ಕೆ ಭೇಟಿ ನೀಡಿ ಪುಸ್ತಕ ಓದಲು ಬರುವ ಸಾರ್ವಜನಿಕರಿಗೆ ಕುಡಿಯವ ನೀರು ಸೇರಿದಂತೆ ಓದುಗರಿಗೆ ಸರ್ವ ರೀತಿಯ ಸೌಲಭ್ಯಗಳನ್ನು ಸಾರ್ವಜನಿಕರಿಗೆ ಅನುಕೂಲವಾಗುವ ರೀತಿಯಲ್ಲಿ ಪುಸ್ತಕಗಳನ್ನು ಗ್ರಂಥಾಲಯದಲ್ಲಿ ಅಳವಡಿಸುವ ಜೊತೆಗೆ ಮಕ್ಕಳ ಹಾಗೂ ಯುವಜನರಿಗೆ ಸ್ಪರ್ಧಾತ್ಮಕ ಪರಿಕ್ಷೆಗಳಿಗ ಅನೂಕೂಲವಾಗುವಂತ ಪುಸ್ತಕಗಳನು ಕಲ್ಪಿಸುವಂತೆ ತಿಳಿಸಿದರು.

ರೋಣಿಹಾಳ ಗ್ರಾಮ ಪಂಚಾಯಿತಿ ವ್ಯಾಪ್ತಿಯ ಕುಪಕಡ್ಡಿ ಗ್ರಾಮದ ಆರ್.ಎಂ.ಎಸ್.ಎ ಪ್ರೌಢ ಶಾಲೆಗೆ ಭೇಟಿ ನೀಡಿ ಶಾಲೆಯ ಮೂರು ವರ್ಗಕೋಣೆಗಳಲ್ಲಿ ತಂತ್ರಜ್ಞಾನಾಧಾರಿತ ಸ್ಮಾರ್ಟ್ ಕ್ಲಾಸ್ ಬೋರ್ಡ್‌ಗಳನ್ನು ವಿಕ್ಷಣೆ ಮಾಡಿ ಮೆಚ್ಚುಗೆ ವ್ಯಕ್ತಪಡಿಸಿ ವಿದ್ಯಾರ್ಥಿಗಳೊಂದಿಗೆ ಚರ್ಚೆ ನಡೆಸಿದರು.

10ನೇಯ ತರಗತಿಯಲ್ಲಿ ವ್ಯಾಸಂಗ ಮಾಡುತ್ತಿರುವ ವಿದ್ಯಾರ್ಥಿ ದುಂಡಪ್ಪ ಸಿದ್ದಪ್ಪ ಕುರದಡ್ಡಿ ಜತೆಗೆ ಮಾತನಾಡಿ ಸಮಸ್ಯೆಗಳನ್ನು ಆಲಿಸಿದರು. ನರೇಗಾ ಯೋಜನೆಯಡಿ ಪ್ರಗತಿಯಲ್ಲಿರುವ ಆಟದ ಮೈದಾನ ಅಭಿವೃದ್ಧಿ ಕಾಮಗಾರಿಯನ್ನು ವಿಕ್ಷಣೆ ಮಾಡಿ ಆದಷ್ಟು ಬೇಗ ಪ್ರಗತಿಯಲ್ಲಿರುವ ಎಲ್ಲಾ ಕೆಲಸಗಳನ್ನು ಪೂರ್ಣಗೊಳಿಸಲು ಗ್ರಾಮ ಪಂಚಾಯಿತಿ ಅಭಿವೃದ್ಧಿ ಅಧಿಕಾರಿ ಸುಕನ್ಯಾ ಲಂಬು ಅವರಿಗೆ ಸೂಚನೆ ನೀಡಿದರು.

ಈ ಸಂದರ್ಭದಲ್ಲ ತಾ.ಪಂ ಕಾರ್ಯನಿರ್ವಾಹಕ ಅಧಿಕಾರಿ ಸುನಿಲ್ ಮುದ್ದೀನ್, ಜಿ.ಪಂ ಸಹಾಯಕ ಯೋಜನಾಧಿಕಾರಿ ಅರುಣಕುಮಾರ ದಳವಾಯಿ, ಬ.ಬಾಗೇವಾಡಿ ತಾ.ಪಂ ಕಾರ್ಯನಿರ್ವಾಹಕ ಅಧಿಕಾರಿ ಪ್ರಕಾಶ ದೇಸಾಯಿ, ಶಿಶು ಅಭಿವೃದ್ಧಿ ಯೋಜನಾಧಿಕಾರಿ ನಿರ್ಮಲಾ ಸುರಪುರ, ಪಂಚಾಯತ್ ರಾಜ್ ಸಹಾಯಕ ಕಾರ್ಯನಿರ್ವಾಹಕ ಅಭಿಯಂತರ ವಿಲಾಸ ರಾಠೋಡ, ಜನಜೀವನ ಮಿಷನ್ ಸಹಾಯಕ ಕಾರ್ಯನಿರ್ವಾಹಕ ಅಭಿಯಂತರ ವಿ. ಬಿ ಗೊಂಗಡಿ ಸಹಿತ ಅನೇಕ ಅಧಿಕಾರಿಗಳು ಇದ್ದರು.

ತಾಲೂಕಿನ ತೆಲಗಿ, ರೋಣಿಹಾಳ ಹಾಗೂ ಮುಳವಾಡ ಗ್ರಾಮ ಪಂಚಾಯಿತಿಗಳಿಗೆ ಜಿ.ಪಂ ಮುಖ್ಯ ಕಾರ್ಯನಿರ್ವಾಹಕ ಅಧಿಕಾರಿ ರಿಷಿ ಆನಂದ್ ಭೇಟಿ ನೀಡಿ ಪರಿಶೀಲನೆ ನಡೆಸಿದರು.

ಕೂಸಿನ ಮನೆ ಕೇಂದ್ರದ ಸಿಬ್ಬಂದಿಗಳು ಮಕ್ಕಳನ್ನು ಪ್ರೀತಿಯಿಂದ ಸೇವಾ ಮನೋಭಾವದಿಂದ ನೋಡಿಕೊಳ್ಳಬೇಕು. ಕೇಂದ್ರದಲ್ಲಿ ಸ್ವಚ್ಛತೆ ಕಾಪಾಡಿಕೊಳ್ಳುವ ಜತೆಗೆ ಜವಾಬ್ದಾರಿಯಿಂದ ನಿರ್ವಹಿಸಿ ಯೋಜನೆಯನ್ನು ಯಶಸ್ವಿಯಾಗಿಸಬೇಕು.

-ರಿಷಿ ಆನಂದ್, ಜಿ.ಪಂ ಸಿಇಒ

ಮಾರುಕಟ್ಟೆ ಕಾಂಪೌಂಡ ತೆರವು ಕಾರ್ಯಾಚರಣೆ

ಬಸವನಬಾಗೇವಾಡಿ: ಪಟ್ಟಣದ ಹೃದಯಭಾಗದಲ್ಲಿ ನಿರ್ಮಿಸಲಾಗಿರುವ ಮೇಗಾ ಮಾರುಕಟ್ಟೆಯ ಮುಂಭಾಗದ ಕಾಂಪೌಂಡ ತೆರವು ಕಾರ್ಯಾಚರಣೆ ನಡೆಸಲಾಯಿತು.

ಪಟ್ಟಣದ ಪುರಸಭೆ ಮುಖ್ಯಧಿಕಾರಿ ಎಚ್‌ಎಸ್ ಚಿತ್ತರಗಿ ನೇತೃತ್ವದಲ್ಲಿ ಕಾರ್ಯಚರಣೆ ಆರಂಭವಾಗಿದ್ದು ಕಾರ್ಯಾಚರಣೆ ಸ್ಥಳದಲ್ಲಿ ಪೊಲೀಸ್ ಬಿಗಿ ಬಂದೋಬಸ್ತ್ ಕಲ್ಪಿಸಲಾಗಿದ್ದು ಕೆಲ ಪುಟ್‌ಪಾತ್ ಮೇಲಿನ ಅಂಗಂಡಿಗಳ ವ್ಯಾಪಾರಸ್ಥರಿಂದ ಕಾಅರ್ಯಾಚರಣೆಗೆ ವಿರೋಧ ವ್ಯಕ್ತವಾಯಿತು.

ಈ ಸಂಧರ್ಭದಲ್ಲಿ ಪುರಸಭೆ ಮುಖ್ಯಧಿಕಾರಿ ಎಚ್ ಎಸ್ ಚಿತ್ತರಗಿ ಮಾತನಾಡಿ ಮೇಗಾ ಮಾರುಕಟ್ಟೆ ಕಾಮಗಾರಿ ಆರಂಭವಾದ ಸಂಧರ್ಭದಲ್ಲಿ ಸುತ್ತಲು ಕಂಪೌಂಡ ನಿರ್ಮಿಸಲಾಗಿದ್ದು ಸದ್ಯ 15ನೇ ಹಣಕಾಸಿನಲ್ಲಿ ಕಂಪೌಂಡ ತೆರವು ಕಾರ್ಯಚರಣೆ ಆರಂಭಿಸಲಾಗಿದ್ದು ನಂತರ ಸುತ್ತಲು ಗ್ರೀಲ್ ಅಳವಡಿಸುವ ಯೋಜನೆಯನ್ನ ಹಾಕಿಕೊಳ್ಳಲಾಗಿದೆ ಇದರಿಂದ ಪಟ್ಟಣದ ಅಂದ ಹೆಚ್ಚುವುದರೊಂದಿಗೆ ಪಟ್ಟಣದಲ್ಲಿ ಟ್ರಾಫಿಕ್ ಸಮಸ್ಯೆಗೆ ಕಡಿವಾಣ ಬಿಳಲಿದೆ ಎಂದರು.

ಈ ಸಂಧರ್ಭದಲ್ಲಿ ಪುರಸಭೆ ಆರೋಗ್ಯ ನಿರೀಕ್ಷಕ ಮಹೇಶ್ ಹಿರೇಮಠ, ಹಾಗೂ ಪುರಸಭೆ ಸಿಬ್ಬಂದಿಗಳು ಹಾಗೂ ಪೊಲೀಸ ಸಿಬ್ಬಂದಿಗಳು ಉಪಸ್ಥಿತರಿದ್ದರು.

ಪಟ್ಟಣದ ಹೃದಯಭಾಗದಲ್ಲಿ ನಿರ್ಮಿಸಲಾಗಿರುವ ಮೇಗಾ ಮಾರುಕಟ್ಟೆಯ ಮುಂಭಾಗದ ಕಾಂಪೌಂಡ ತೆರವು ಕಾರ್ಯಾಚರಣೆ ನಡೆಸಲಾಯಿತು.

ಶೈಕ್ಷಣಿಕ ಅಭಿವೃದ್ಧಿಗೆ ಶ್ರಮಿಸುತ್ತಿರುವ ಆರ್‌ಎಂ

ಇಂಡಿ: ಗಡಿ ಭಾಗದಲ್ಲಿ ವಿದ್ಯಾರ್ಥಿಗಳಿಗೆ ಶೈಕ್ಷಣ ಕ ಹಸಿವನ್ನು ಹೋಗಲಾಡಿಸುವ ಮೂಲಕ ಆರ್.ಎಂ ಶಹಾ ಶಾಲೆ ಗ್ರಾಮೀಣ ಮಟ್ಟದಲ್ಲಿ ಉತ್ತಮ ಸೌಕರ್ಯ ಹೊಂದಿದ್ದು ಮಕ್ಕಳ ಶೈಕ್ಷಣಿಕ ಅಭಿವೃದ್ಧಿಗೆ ಶ್ರಮಿಸುತ್ತಿದೆ ಎಂದು ಜಿಲ್ಲಾಧಿಕಾರಿ ಟಿ. ಭೂಬಾಲನ್ ಹೇಳಿದರು.

ಅವರು ಶಾಲಾ ಸಂಸತ್ತಿಗೆ ಆಯ್ಕೆಯಾದ ಮಕ್ಕಳಿಗೆ ಪೊರತಿಜ್ಞಾ ವಿಧಿ ಬೋದಿಸಿ ಮಾತನಾಡಿದರು ಇಂದಿನ ತಂತ್ರಜ್ಞಾನ ಯುಗದಲ್ಲಿ ಮಕ್ಕಳಲ್ಲಿ ವೈಜ್ಞಾನಿಕ ಮೌಲ್ಯಗಳು ಹಾಗೂ ನಾಯಕತ್ವದ ಗುಣಗಳು ನೈತಿಕ ಮೌಲ್ಯಗಳು ಬೆಳೆಯಬೇಕಾದರೆ ಇಂತಹ ಕಾರ್ಯಕ್ರಮಗಳು ಪ್ರೇರಣೆಯಾಗುತ್ತವೆ.ಭಾವಿ ಭವಿಷ್ಯದ ಮಕ್ಕಳು ದೇಶಕ್ಕೆ ಕೆಡುಗೆ ನೀಡಲು ಸಾಧ್ಯ, ಮಕ್ಕಳ ಅಭಿಲಾಷೆಗೆ ಅನುಗುಣವಾಗಿ ಶಿಕ್ಷಣ ನೀಡಿ ಕಲಿಯಲು ಉತ್ತೇಜ ನೀಡಬೇಕು ಎಂದರು.

ಶಿಕ್ಷಕರು ವಿದ್ಯಾರ್ಥಿಗಳಲ್ಲಿ ಬದಲಾವಣೆ ತರಬೇಕಾದರೆ ಅಂಹಿಸಾತತ್ವ ಪಾಲಿಸಲು ತಿಳಿಸಿ ಹಾಗೂ ಮಕ್ಕಳಲ್ಲಿ ಆತ್ಮಸ್ಥೆರ್ಯ ತುಂಬುವ ಕಾರ್ಯ ಮಾಡಬೇಕು. ವಿನಯ , ಶಿಸ್ತು, ಸಂಯಮ ಬೆಳೆಸಿಕೊಳ್ಳಲು ಶಿಕ್ಷಕರು ಪ್ರೇರಣೆ ನೀಡಬೇಕು.

ಆರ್.ಎಂ ಶಹಾ ಶಾಲೆಯಲ್ಲಿ ಶಾಲಾ ಸಂಸತ್ತು ಉದ್ಘಾಟಿಸುತ್ತಿರುವ ಜಿಲ್ಲಾಧಿಕಾರಿ ಟಿ.ಭೂಬಾಲನ್ ಹಾಗೂ ಎಸಿ ಅಬೀದ ಗದ್ಯಾಳ, ಸಂಸ್ಥಾಪಕ ಇತರರು.

ಎಸಿ ಅಬೀದ ಗದ್ಯಾಳ, ಟಿ.ಎಚ್.ಒ ಅರ್ಚನಾ ಕುಲಕಣ ್ಣ, ಸಂಸ್ಥೆಯ ಸದಸ್ಯ ಅಭೀಜಿತ ಶಹಾ ಸದಸ್ಯರುಗಳಾದ ರಾಜಶೇಖರ ದೋಶಿ,ಸುನೀಲ ಕುಲಕರ್ಣಿ, ಸಿ.ಆರ್ ಶಹಾ, ನೀರಜಾಕ್ಷಿ ಕೆ, ಮಹೇಶ ಶಹಾ, ಕಲ್ಪನಾ ಶಹಾ ಹಾಗೂ ನಿಝುರ ಹುಂಡೇಕಾರ, ಎಫ್ ಕೆ ದೋಶಿ, ಡಾ.ದಯಾನಂದ ದಳವಾಯಿ, ಪ್ರಕಾಶ ಪಾಟೀಲ, ಶಿಕ್ಷಕ ಪ್ರತಿನಿಧಿಗಳಾದ ಚೀನ್ಮಯಿಕುಮಾನಿ, ಸಂದೀಪ ನಾಗೊಡ, ಸುಕನ್ಯಾ ನಾಗೊಡ ಉಪಸ್ಥಿತರಿದ್ದರು.

ಸಂತರು ಶರಣರ ನಾಡು: ಹರನಾಳ

ತಾಳಿಕೋಟೆ: ಶರಣರು ಸಂತರು ಸತ್ಪುರು ಷರು, ದಾರ್ಶನಿಕರು ಹಾಗೂ ಕವಿಗಳನ್ನು ಹೊಂದಿದಂತಹ ಭಾರತ ದೇಶದ ಇತಿಹಾಸವನ್ನು ಅರಿಯಲು ಹಾಗೂ ಅದರ ನಡೆ ನುಡಿಗಳನ್ನು ಕಲಿಯಲು ವಿದೇಶಿಯರು ಹಾತೋರೆಯುತ್ತಿದ್ದಾರೆ ಈ ಭಾರತದ ಭೂಮಿಯನ್ನು ಸ್ಪರ್ಷ ಮಾಡಿ ನಮಿಸುವ ಕಾರ್ಯ ಮಾಡುತ್ತಾಸಾಗಿದ್ದಾರೆಂದು ಮುದ್ದೇ ಬಿಹಾಳದ ಎಂ.ಜಿ.ಎಂ.ಕೆ. ಪ.ಪೂ. ಕಾಲೇಜಿನ ಪ್ರಾಚಾರ್ಯ ಎಸ್.ಕೆ.ಹರನಾಳ ಅವರು ಹೇಳಿದರು. ಪಟ್ಟಣದ ಎಸ್.ಕೆ.ಪದವಿಪೂರ್ವ ಕಾಲೇಜ್ ಪ್ರೌಢ ಶಾಲಾ ವಿಭಾಗದ ವತಿಯಿಂದ ಶಾಲಾ ಸಂಸತ್ತು ಹಾಗೂ ಸಾಂಸ್ಕೃತಿಕ ಉದ್ಘಾಟನಾ ಚಟುವಟಿಕೆಗಳ ಮುಖ್ಯ ಅತಿಥಿಗಳಾಗಿ ಆಗಮಿಸಿ ಸನ್ಮಾನವನ್ನು ಸ್ವೀಕರಿಸಿ ಅವರು ಮಾತನಾಡಿ ತಾಳಿಕೋಟಿ ಶರಣ ಸತ್ಪುರುಷರ ನಾಡು ಎಂದ ಅವರು ಪ್ರೌಢಶಾಲೆಯ ವಿದ್ಯಾರ್ಥಿಗಳು ಸಹ ಹೆಚ್ಚಿನ ಅಂಕ ಪಡೆಯಬೇಕಾದರೆ ಇಲ್ಲಿಯ ಮಾರ್ಗದರ್ಶಕರ ಸಲಹೆ ಕಾರಣವಾಗಿದೆ ಎಂದರು. ಎಸ್.ಕೆ. ಪ್ರಾಥಮಿಕ ಶಾಲೆಯ ಅಧ್ಯಕ್ಷರಾದ ವೇದಮೂರ್ತಿ ಮುರುಘೇಶ ವಿರಕ್ತಮಠ ಅವರು ಮಾತನಾಡಿದರು.ವೀ.ವಿ ಸಂಘದ ಕಾರ್ಯದರ್ಶಿ ಎಂ.ಎಸ್. ಸರಶೆಟ್ಟಿ ಕಾರ್ಯಕ್ರಮವನ್ನು ಉದ್ಘಾಟಿಸಿದರು. ಕೆ.ಎಸ್. ಮುರಾಳ, ಎಸ್.ಕೆ.ಪ. ಪೂ.ಕಾಲೇಜ್ ಅಧ್ಯಕ್ಷ ಎಂ.ಆರ್. ಕತ್ತಿ, ಎಂ.ಜಿ.ಕತ್ತಿ, ಎಸ್.ವಿ.ಬೆನಕಟ್ಟಿ, ಎ.ಎಚ್. ಹೂಗಾರ, ಎ.ಬಿ.ಇರಾಜ, ಆರ್.ಎಸ್. ಬೂದಿಹಾಳ, ಎಸ್. ಎಂ. ಪಾಟೀಲ, ಎಂ.ಸಿ.ಕೂಡಗಿ, ಶೃತಿ ಮೂಕೀಹಾಳ ಉಪಸ್ಥಿತರಿದ್ದರು.

ಪ್ರವಾಹ ಪರಿಸ್ಥಿತಿ ಎದುರಿಸಲು ಸನ್ನದ್ಧರಾಗಿರಿ

ವಿಜಯಪುರ: ಮಹಾರಾಷ್ಟ್ರದ ಪಶ್ಚಿಮ ಘಟ್ಟಗಳಲ್ಲಿ ನಿರಂತರ ಮಳೆಯಾಗುತ್ತಿರುವುದರಿಂದ ಆಲಮಟ್ಟಿ ಜಲಾಶಯ ಪೂರ್ಣಗೊಳ್ಳುವ ಹಂತದಲ್ಲಿದ್ದು, ನದಿಪಾತ್ರಕ್ಕೆ ನೀರು ಹರಿಸುವುದರಿಂದ ಮುನ್ನೆಚ್ಚರಿಕೆಯಾಗಿ ಪ್ರವಾಹ ಪರಿಸ್ಥಿತಿಯನ್ನು ಸಮರ್ಥವಾಗಿ ಎದುರಿಸಲು ಸನ್ನದ್ಧರಾಗಿರುವಂತೆ ಅಧಿಕಾರಿಗಳಿಗೆ ಜಿಲ್ಲಾಧಿಕಾರಿ ಟಿ.ಭೂಬಾಲನ್ ಸೂಚನೆ ನೀಡಿದರು.

ಅವರು ಜಿಲ್ಲಾಧಿಕಾರಿ ಕಚೇರಿಯಲ್ಲಿ ಜಿಲ್ಲಾ ಹಾಗೂ ತಾಲೂಕು ಮಟ್ಟದ ಅಧಿಕಾರಿಗಳೊಂದಿಗೆ ವಿಡಿಯೋ ಕಾನ್ಫರೆನ್ಸ್ ಸಭೆಯಲ್ಲಿ ಮಾತನಾಡಿ, ಜಲಾಶಯದಿಂದ ಹೆಚ್ಚುವರಿ ನೀರು ಹರಿಸುವುದರಿಂದ ಮುನ್ನೆಚ್ಚರಿಕೆಯಾಗಿ ಸಂಬಂಧಿಸಿದ ತಹಸೀಲ್ದಾರರು ತಮ್ಮ ವ್ಯಾಪ್ತಿಯಲ್ಲಿ ಅಪಾಯಕ್ಕೊಳಗಾಗುವ ಪ್ರದೇಶವನ್ನು ಗುರುತಿಸಿಕೊಂಡು ಯಾವುದೇ ಹಾನಿ ಉಂಟಾಗದಂತೆ ಅಗತ್ಯ ಮುನ್ನೆಚ್ಚರಿಕಾ ಕ್ರಮ ಕೈಗೊಂಡು ಪರಿಸ್ಥಿತಿಯನ್ನು ಸಮರ್ಥವಾಗಿ ನಿರ್ವಹಿಸಲು ಪೂರ್ವ ತಯಾರಿ ಮಾಡಿಕೊಳ್ಳಬೇಕು. ಪ್ರವಾಹ ಪರಿಸ್ಥಿತಿ ಉಂಟಾದಲ್ಲಿ ಜನ-ಜಾನುವಾರುಗಳಿಗೆ ಸುರಕ್ಷಿತ ಸ್ಥಳಕ್ಕೆ ಸ್ಥಳಾಂತರಿಸುವುದು ಸೇರಿದಂತೆ ಸೂಕ್ತ ಸ್ಥಳಗಳಲ್ಲಿ ಕಾಳಜಿ ಕೇಂದ್ರದ ವ್ಯವಸ್ಥೆಗೆ ಕ್ರಮ ವಹಿಸುವಂತೆ ಅವರು ಸೂಚನೆ ನೀಡಿದರು.

ಮುದ್ದೇಬಿಹಾಳ, ನಿಡಗುಂದಿ, ಕೊಲ್ಹಾರ ತಾಲೂಕಿನ ಆಯಾ ತಹಸೀಲ್ದಾರ್‌ಗಳು ಕೆಬಿಜೆಎನ್‌ಎಲ್ ಅಧಿಕಾರಿಗಳೊಂದಿಗೆ ಸಮನ್ವಯ ಸಾಧಿಸಿ ಕಂಟ್ರೋಲ್ ರೂಂ ಸ್ಥಾಪಿಸಿ, ದಿನದ 24 ಗಂಟೆ ನಿಗಾವಹಿಸಬೇಕು. ಕೃಷ್ಣಾ ನದಿತೀರದ ಜನ, ಜಾನುವಾರಗಳ ಸುರಕ್ಷತೆಗೆ ಹಾಗೂ ಪ್ರವಾಹ ಪರಿಸ್ಥಿತಿ ನಿರ್ವಹಣೆಗೆ ಟಾಸ್ಕ್ ಫೋರ್ಸ್ ಸಮಿತಿ ದಿನದ 24 ಗಂಟೆಯೂ ನಿರ್ವಹನೆಗೆ ಸದಾ ಸನ್ನದ್ಧ ಸ್ಥಿತಿಯಲ್ಲಿರುವಂತೆ ಅವರು ಸೂಚನೆ ನೀಡಿದರು.

ಆಯಾ ತಹಸೀಲ್ದಾರ್ ತಮ್ಮ ವ್ಯಾಪ್ತಿಯಲ್ಲಿನ ಪುರಸಭೆ ಮುಖ್ಯಾಧಿಕಾರಿ, ತಾಲೂಕು ಆರೋಗ್ಯ ಅಧಿಕಾರಿ, ತಾಲೂಕಾ ಪಂಚಾಯಿತಿ ಇಒ ಕಡ್ಡಾಯವಾಗಿ ತಾಲೂಕಿನಲ್ಲಿ ಟಾಸ್ಕ್ ಫೋರ್ಸ್ ಸಭೆ ನಡೆಸಬೇಕು. ಡೆಂಘೀ ವಾರ್ ರೂಂ ನಿರ್ವಹಣೆ ವ್ಯವಸ್ಥಿತವಾಗಿ ನಡೆಸಬೇಕು. ದೂರು ಅಥವಾ ಕರೆ ಬಂದರೆ ತಕ್ಷಣ ಸ್ಪಂದಿಸಿ ಕ್ರಮ ವಹಿಸಬೇಕು.

ವಿಡಿಯೋ ಕಾನ್ಫರೆನ್ಸ್ ನಲ್ಲಿ ಭಾಗವಹಿಸಿದ್ದ ಜಿ.ಪಂ ಸಿಇಒ ರಿಷಿ ಆನಂದ ಮಾತನಾಡಿ, ಡೆಂಘೀ ನಿಯಂತ್ರಣ ಸಲುವಾಗಿ ಗ್ರಾಮ ಪಂಚಾಯಿತಿ ಮಟ್ಟದಲ್ಲಿ ಪಿಡಿಒ ಹಾಗೂ ಸಿಬ್ಬಂದಿಗಳಿಗೆ ಗ್ರಾಮಗಳಲ್ಲಿ ಸ್ವಚ್ಛತೆ ಹಾಗೂ ಜಾಗೃತಿ ಮೂಡಿಸಲು ಈಗಾಗಲೇ ಸೂಚಿಸಲಾಗಿದೆ ಎಂದು ತಿಳಿಸಿದರು.

ಸಭೆಯಲ್ಲಿ ಅಪರ ಜಿಲ್ಲಾಧಿಕಾರಿ ಸೋಮಲಿಂಗ ಗೆಣ್ಣೂರ, ಆರೋಗ್ಯ ಮತ್ತು ಕುಟುಂಬ ಕಲ್ಯಾಣ ಇಲಾಖೆ ಅಧಿಕಾರಿ ಡಾ.ಬಸವರಾಜ ಹುಬ್ಬಳ್ಳಿ, ಕೃಷಿ ಇಲಾಖೆಯ ಜಂಟಿ ನಿರ್ದೇಶಕರಾದ ಡಾ.ರಾಜಶೇಖರ ವಿಲಿಯಮ್ಸ್, ತೋಟಗಾರಿಕೆ ಇಲಾಖೆಯ ಉಪನಿರ್ದೇಶಕರಾದ ರಾಹುಲಕುಮಾರ ಬಾಗಲದೊಡ್ಡಿ, ಸಮಾಜ ಕಲ್ಯಾಣ ಇಲಾಖೆಯ ಉಪನಿರ್ದೇಶಕರಾದ ಪುಂಡಲೀಕ್ ಮಾನವರ, ತಾಲೂಕಿನ ತಹಸೀಲ್ದಾರ್, ಕೃಷಿ ಇಲಾಖೆ ಅಧಿಕಾರಿಗಳು, ಜಿಪಂ, ತಾಪಂ ಅಧಿಕಾರಿಗಳು, ಆರೋಗ್ಯ ಇಲಾಖೆಯ ಅಧಿಕಾರಿಗಳು ಉಪಸ್ಥಿತರಿದ್ದರು.

ಶ್ರೀಮಠ ಜನಪರ ಕಾರ್ಯ ಅನನ್ಯ

ಇಂಡಿ: ಸುಕ್ಷೇತ್ರ ಗೋಳಸಾರ ಶ್ರೀಪುಂಡಲಿಂಗೇಶ್ವರ ಮಹಾಶಿವಯೋಗಿಗಳ ಶ್ರೀಮಠ ಧಾರ್ಮಿಕ ಕಾರ್ಯದಲ್ಲಿ ಹಾಗೂ ಬಡವರ ದೀನ ದುರ್ಬಲರ ಸೇವೆ ಮಾಡುವಲ್ಲಿ ಅನನ್ಯ ಎಂದು ಬಿ.ಎಲ್.ಡಿ ವೈದ್ಯಕೀಯ ಮಹಾವಿಧ್ಯಾಲಯದ ಶಸ್ತ್ರ ಚಿಕಿತ್ಸಾ ವಿಭಾಗದ ಮುಖ್ಯಸ್ಥ ಡಾ. ಮಂಜುನಾಥ ಕೊಟ್ಟೇಣ್ಣವರ್ ಹೇಳಿದರು. ವಿಜಯಪೂರ ಬಿ.ಎಲ್.ಡಿ .ಈ ಡೀಮ್ಸ ವಿಶ್ವವಿದ್ಯಾಲಯದ ಶ್ರೀ.ಬಿ.ಎಂ ಪಾಟೀಲ ವೈದ್ಯಕೀಯ ಮಹಾವಿಧ್ಯಾಲಯ ಆಸ್ಪತ್ರೆಯ ವತಿಯಿಂದ ಗೋಳಸಾರದ ಶ್ರೀಪುಂಡಲೀಂಗೇಶ್ವರ ಶಿವಯೋಗಿಗಳ 45ನೇ ಪುಣ್ಯಾರಾಧನೆ ನಿಮಿತ್ಯ ಉಚಿತ ಆರೋಗ್ಯ ಶಿಬೀರದಲ್ಲಿ ಬಿ.ಎಲ್,ಡಿ ವೈದ್ಯಕೀಯ ಮಹಾವಿಧ್ಯಾಲಯದ ಶಸ್ತ್ರ ಚಿಕಿತ್ಸಾ ವಿಭಾಗದ ಮುಖ್ಯಸ್ಥ ಡಾ.ಮಂಜುನಾಥ ಕೊಟೇಣ್ಣವರ್ ಮಾತನಾಡಿ ಗೋಳಸಾರದ ಶ್ರೀಮಠ ಆಧ್ಯಾತ್ಮಿಕ ಧಾರ್ಮಿಕ ಕ್ಷೇತ್ರಕ್ಕೆ ತನ್ನದೇಯಾದ ಕೊಡುಗೆ ನೀಡಿದೆ ಶ್ರೀಮಠದ ಪರಂಪರೆ ಬಹು ಐತಿಹಾಸಿಕವಾಗಿದೆ ಸರ್ವಸಮುದಾಯವನ್ನು ಮಾತೃಸ್ಥಾನದಿಂದ ಗೌರವಿಸುವ ಮಠ ಇದಾಗಿದೆ. ಕಲೆ,ಸಾಹಿತ್ಯ ,ಆಟ ,ನಾಟಕಗಳು ಪುರ್ನಉತ್ತೇಜಿಸುವ ಕಾರ್ಯ ಸದಾ ನಡೇಯುತ್ತಿವೆ. ನಡೇದಾಡುವ ದೇವರು ಮೌನಯೋಗಿ ಅಭಿನವ ಪುಂಡಲಿಂಗೇಶ್ವರ ಶ್ರೀಗಳು ಕೂಡಾ ಅದ್ಬುತ ಶಕ್ತಿ ಅವರಲ್ಲಿದೆ ಇಂತಹ ಮಹಾತ್ಮರ ದಿವ್ಯದರ್ಶನದಿಂದ ಜೀವನ ಪಾವನಮಯವಾಗುತ್ತದೆ ಎಂದರು. ಪ್ರಶಾಂತ ಪಾಟೀಲ, ಶಿವಾನಂದ ಮುಂಡೇವಾಡಿ, ಧೂಮಗೊಂಡ, ಡಾ.ಶಿವಾನಂದ, ಅನಿಲ್‌ಕುಮಾರ, ಆರೋಗ್ಯ ಶಿಕ್ಷಣಾಧಿಕಾರಿ ವೈ ಎಂ ಪೂಜಾರಿಉಪಸ್ಥಿತರಿದ್ದರು.

ರಾಜ್ಯದ ಜಲಾಶಯಗಳ ಮಟ್ಟ

	ಜಲಾಶಯ	ಗರಿಷ್ಠ ಮಟ್ಟ	ಇಂದಿನ ಮಟ್ಟ	ಒಳಹರಿವು
1.	ಕೆಆರ್‌ಎಸ್	124.80	124.80	52,972
2.	ಕಬಿನಿ	2284	2282	17,657
3.	ಹಾರಂಗಿ	2859	2857.07	9,358
4.	ಹೇಮಾವತಿ	2922	2921	45,909
5.	ತುಂಗಭದ್ರಾ	1633	16313.91	97,111
6.	ಆಲಮಟ್ಟಿ	1704.81	1697.32	2,20,706
7.	ನಾರಾಯಣಪುರ	1615	1610.35	2,38,363

ಜಲಾಶಯಗಳಲ್ಲಿ ಹೆಚ್ಚಿದ ನೀರಿನ ಹರಿವು | ಗೋಡೆ ಕುಸಿದು ಬಾಲಕ ಸಾವು | ನಾನಾ ಕಡೆ ಧರೆಗುರುಳಿದ ಮರಗಳು

ಪುಷ್ಯ ಮಳೆಗೆ ರಾಜ್ಯದಲ್ಲಿ ನಾನಾ ಅವಾಂತರ

ಬೆಂಗಳೂರು: ರಾಜ್ಯದಲ್ಲಿ ಮಳೆ ಅವಾಂತರಗಳು ಮುಂದುವರಿದಿದೆ. ಬೆಳಗಾವಿಯಲ್ಲಿ ಮನೆಯೊಂದಕ್ಕೆ ಮಳೆ ನೀರು ನುಗ್ಗಿದ್ದು, ಕಾಲು ಜಾರಿ ಬಿದ್ದು ವೃದ್ಧೆಯೊಬ್ಬರು ಮೃತಪಟ್ಟಿದ್ದಾರೆ. ಮಲೆನಾಡಿನಲ್ಲೂ ಮರಗಳು ಧರೆಗುರುಳಿದ್ದು, ಹಾನಿಯಾಗಿವೆ. ಬೆಳಗಾವಿ ನಗರ ಸೇರಿದಂತೆ ವಿವಿಧ ಭಾಗಗಳಲ್ಲಿ ಮಳೆ ಅಬ್ಬರ ಮುಂದುವರಿದಿದೆ. ಜಿಲ್ಲೆಯ ಪ್ರಮುಖ ನದಿಗ ಳಾದ ಕೃಷ್ಣಾ, ಮಲಪ್ರಭಾ, ಘಟಪ್ರಭಾ, ಹಿರಣ್ಯಕೇಶಿ, ವೇದ ಗಂಗಾ ಹಾಗೂ ದೂದಗಂಗಾ ನದಿಗಳ ಒಳ ಹರಿವು ಹೆಚ್ಚಾ ಗುತ್ತಿದ್ದು ನದಿ ಪಾತ್ರದ ಜನರಲ್ಲಿ ಪ್ರವಾಹ ಭೀತಿ ಎದುರಾಗಿದೆ. ಚಿಕ್ಕೋಡಿ ಹಾಗೂ ನಿಪ್ಪಾಣಿ ತಾಲೂಕಿನ ಸುಮಾರು 8 ಕ್ಕೂ ಅಧಿಕ ಸೇತುವೆಗಳು ಜಲಾವೃತಗೊಂಡಿವೆ.

ಉಡುಪಿಯಲ್ಲಿ ಮರ ಬಿದ್ದು ಮನೆಗಳು ಧ್ವಂಸ: ಉಡುಪಿಯ ಕುಂದಾಪುರ ತಾಲೂಕಿನ ಬಳ್ಕೂರಿನಲ್ಲಿ ಭಾರಿ ಗಾಳಿ ಮಳೆಗೆ ಮರ ಬಿದ್ದು ಎರಡು ಮನೆಗಳು ಸಂಪೂರ್ಣ ಹಾನಿಯಾಗಿದೆ. ಬಳ್ಕೂರು ಗ್ರಾಮ ಪಂಚಾಯತ್ ವ್ಯಾಪ್ತಿಯ ಒಂದನೇ ವಾರ್ಡ್‌ನಲ್ಲಿ ಘಟನೆ ನಡೆದಿದೆ. ಸೀತಾ ಪೂಜಾರಿ ಮತ್ತು ಲಚ್ಚ ಪೂಜಾರಿ ಅವರ ಮನೆಗಳು ಧ್ವಂಸಗೊಂಡಿವೆ. ಒಂದು ಮನೆಯ ಮೇಲೆ ತೆಂಗಿನ ಮರ, ಇನ್ನೊಂದು ಮನೆಯ ಮೇಲೆ ಎರಡು ಅಡಿಕೆ ಮರಗಳು ಉರುಳಿ ಬಿದ್ದಿವೆ. ಮನೆಯ ಪಕ್ಕದಲ್ಲಿದ್ದ ಹಲಸಿನ ಮರ ಮತ್ತು ವಿದ್ಯುತ್ ಕಂಬಕ್ಕೂ ಹಾನಿಯಾಗಿದೆ.

ಕಾರಿನ ಮೇಲೆ ಬಿದ್ದ ವಿದ್ಯುತ್ ತಂತಿ: ಚಿಕ್ಕಮಗಳೂರಿನಲ್ಲಿ ಧಾರಾಕಾರ ಮಳೆ ಸುರಿಯುತ್ತಿದ್ದು, ಅವಾಂತರವೇ ಸೃಷ್ಟಿಸಿದೆ. ಗಾಳಿ ಮಳೆ ಅಬ್ಬರಕ್ಕೆ ಚಲಿಸುತ್ತಿದ್ದ ಕಾರಿನ ಮೇಲೆ ವಿದ್ಯುತ್ ತಂತಿ ಬಿದ್ದಿದೆ. ವಿದ್ಯುತ್ ಇಲ್ಲದ ಪರಿಣಾಮ ಭಾರಿ ಅನಾಹುತ ತಪ್ಪಿದೆ. ಚಿಕ್ಕಮಗಳೂರು ತಾಲೂಕಿನ ಮುಳ್ಳಯ್ಯನಗಿರಿ ರಸ್ತೆಯಲ್ಲಿ ಘಟನೆ ನಡೆದಿದೆ. ಗಿರಿ ರಸ್ತೆಯ ಐದಾರು ಕಡೆ ಮರಗಳು ಬಿದ್ದು ವಿದ್ಯುತ್ ಕಂಬಗಳು ಧರೆಗುರುಳಿದೆ. ಕೊಪ್ಪ ತಾಲೂಕಿನ ಹೇರೂರು ಗ್ರಾಂ.ಪಂ ವ್ಯಾಪ್ತಿಯ ಕೆಮ್ಮಣ್ಣು ಗ್ರಾಮದಲ್ಲಿ ಘಟನೆ ನಡೆದಿದೆ. ಹಸುಗಳು ಮೇಯಲು ಹೋಗಿದ್ದರಿಂದ ದೊಡ್ಡ ಅನಾಹುತ ತಪ್ಪಿದೆ. ಸುಮಾರು 50ಕ್ಕೂ ಹೆಚ್ಚು ಹಸುಗಳಿದ್ದು, ಗೋ ಶಾಲೆಯ ಚಾವಣಿ ಸಂಪೂರ್ಣ ಜಖಂಗೊಂಡಿದೆ.

ನೂರಾರು ಎಕರೆ ಜಮೀನು ಜಲಾವೃತ: ಹಾಸನದ ಸಕಲೇಶಪುರ ತಾಲೂಕಿನಲ್ಲಿ ಮಳೆಯಾರ್ಭಟಕ್ಕೆ ಹೇಮಾವತಿ ನದಿ ಉಕ್ಕಿ ಹರಿಯುತ್ತಿದೆ. ಹೇಮಾವತಿ ನದಿ ನೀರು ಉಕ್ಕಿ ಹರಿದ ಪರಿಣಾಮ ನೂರಾರು ಎಕ್ಕರೆ ಜಮೀನು ಜಲಾವೃತಗೊಂಡಿದೆ. ಸಕಲೇಶಪುರ ತೇಜಸ್ವಿ ಚಿತ್ರಮಂದಿರ ಸಮೀಪದ ಭತ್ತದ ಗದ್ದೆಗಳು,ತೋಟ ಜಲಾವೃತಗೊಂಡಿದೆ. ನಾಟಿ ಮಾಡಿದ್ದ ಭತ್ತದ ಗದ್ದೆ ,ಭತ್ತದ ಸಸಿ ನೀರುಪಾಲಾಗಿದೆ.

ತುಂಗಭದ್ರಾ ಜಲಾಶಯ ಬಹುತೇಕ ಭರ್ತಿಯಾಗಿದ್ದು ನದಿಗೆ 83,649 ಕ್ಯುಸೆಕ್ ನೀರನ್ನು ಬಿಡುಗಡೆ ಮಾಡಲಾಗಿದೆ.

ನೋಡ ನೋಡುತ್ತಿದ್ದಂತೆ ಕುಸಿದ ಗುಡ್ಡ

ಗುಡ್ಡದ ಮಣ್ಣು ಕುಸಿದಿದ್ದು, ಕೆಎಸ್‌ಆರ್‌ಟಿಸಿ ಬಸ್ ನಲ್ಲಿದ್ದ ವರು ಕೂದಲೆಳೆ ಅಂತರದಲ್ಲಿ ಪಾರಾಗಿದ್ದಾರೆ. ಕೊಡಗಿನ ಸೋಮವಾರಪೇಟೆ ತಾಲೂಕಿನ ಶಾಂತಳ್ಳಿ ಸಮೀಪ ಜೇಡಿ ಗುಂಡಿ ಬಳಿ ಘಟನೆ ನಡೆದಿದೆ. ಚಲಿಸುತ್ತಿದ್ದ ಬಸ್ ಮುಂದೆ ಯೇ ಗುಡ್ಡದ ಮಣ್ಣು ಕುಸಿದಿದೆ. ಕೂಡಲೇ ಚಾಲಕ ಬಸ್ ನಿಲ್ಲಿಸಿದ್ದಾರೆ. ಗುಡ್ಡದ ಮಣ್ಣು ಕುಸಿದು ಸೋಮವಾರಪೇಟೆ ಶಾಂತಳ್ಳಿ ರಸ್ತೆ ಸಂಚಾರ ಬಂದ್ ಆಗಿತ್ತು. ಸುಮಾರು ಒಂದು ಗಂಟೆಗೂ ಹೆಚ್ಚು ಕಾಲ ವಾಹನಗಳು ಸಾಲು ಗಟ್ಟಿ ನಿಲ್ಲಬೇಕಾಯಿತು. ಇತ್ತ ಸೋಮವಾರಪೇಟೆ ವ್ಯಾಪ್ತಿಯಲ್ಲಿ ಭಾರಿ ಗಾಳಿ ಮಳೆಗೆ ವಾಸದ ಮನೆ ಮೇಲೆ ಮರ ಉರುಳಿ ಬಿದ್ದಿದೆ. ಮನೆಮಂದಿ ಅದೃಷ್ಟವಶಾತ್ ಪ್ರಾಣಾಪಾಯದಿಂದ ಪಾರಾಗಿದ್ದಾರೆ.

ಕೃಷ್ಣಾ ನದಿ ಪ್ರವಾಹ ಹೆಚ್ಚಾದ ಹಿನ್ನಲೆಯಲ್ಲಿ ಅಥಣಿ ತಾಲೂಕಿನ ಗ್ರಾಮಗಳಿಗೆ ಪ್ರವಾಹ ಭೀತಿ.

ಕೃಷ್ಣೆ ಪ್ರವಾಹ ಭೀತಿಯಲ್ಲಿ ಜನತೆ

ಕೃಷ್ಣಾ ಜಲಾನಯನ ಪ್ರದೇಶದಲ್ಲಿ ಭಾರಿ ಪ್ರಮಾಣದಲ್ಲಿ ಮಳೆಯಾಗುತ್ತಿರುವುದರಿಂದ ಸಮೀಪದ ಹಿಪ್ಪರಗಿ ಜಲಾಶಯಕ್ಕೆ ಗುರುವಾರ ಬೆಳಗ್ಗೆ 7 ಗಂಟೆಗೆ 168565 ಕ್ಯೂಸೆಕ್ ಒಳ ಹರಿವು ಇದ್ದು, 167815 ಹೊರ ಹರಿವು ದಾಖಲಾಗಿದೆ. ಕೃಷ್ಣಾ ನದಿಗೆ ಅಪಾರ ಪ್ರಮಾಣದ ನೀರು ಹರಿದು ಬರುತ್ತಿರುವುದರಿಂದ ಬನಹಟ್ಟಿ ಸಮೀಪದಲ್ಲಿ ಕೃಷ್ಣಾ ನದಿ ಭೋರ್ಗರೆಯುತ್ತಿದೆ. ಈ ಹಿನ್ನಲೆಯಲ್ಲಿ ತಾಲೂಕಿನ ತಮದಡ್ಡಿ, ಹಳಿಂಗಳಿ, ಮದನಮಟ್ಟಿ, ಅಸ್ಕಿ, ಸೇರಿದಂತೆ ಕೃಷ್ಣಾ ತೀರದ ಅನೇಕ ಗ್ರಾಮಗಳ ಗ್ರಾಮಸ್ಥರಲ್ಲಿ ಪ್ರವಾಹ ಭೀತಿ ಎದುರಾಗಿದೆ.

ಹೆಬ್ಬಾಳ ಸೇತುವೆ ಮತ್ತೆ ಮುಳುಗಡೆ

ಚಿಕ್ಕಮಗಳೂರಿನ ಕಳಸ-ಹೊರನಾಡು ಸಂಪರ್ಕ ಕಲ್ಪಿಸುವ ಹೆಬ್ಬಾಳ ಸೇತುವೆ ಮತ್ತೆ ಮುಳುಗಡೆಯಾಗಿದೆ. ಕುದುರೆಮುಖ ಘಟ್ಟ ಪ್ರದೇಶದಲ್ಲಿ ಕಳೆದ ರಾತ್ರಿಯಿಂದ ಸುರಿದ ಧಾರಾಕಾರ ಮಳೆಗೆ ಕಳಸ-ಹೊರನಾಡು ಸಂಪರ್ಕದ ಹೆಬ್ಬಾಳೆ ಸೇತುವೆ ಮುಳುಗಡೆಯಾಗಿದೆ. ಕಳೆದ 15 ದಿನಗಳಲ್ಲಿ 10ಕ್ಕೂ ಹೆಚ್ಚು ಬಾರಿ ಸೇತುವೆ ಮುಳುಗಡೆಯಾಗಿದೆ. ಹತ್ತಾರು ಹಳ್ಳಿಯ ಸಂಪರ್ಕ ಕಡಿತದೊಂದಿಗೆ ಹೊರನಾಡು ಅನ್ನಪೂರ್ಣೇಶ್ವರಿ ದೇಗುಲದ ಮಾರ್ಗವು ಬಂದ್ ಆಗಿದೆ.

ಚಿಕಿತ್ಸೆ ಫಲಿಸದೆ ಮಹಿಳೆ ಸಾವು

ಬೆಳಗಾವಿ ಜಿಲ್ಲೆಯ ಖಾನಾಪುರ ತಾಲೂಕಿನ ಕಾಡಂಚಿನಲ್ಲಿರುವ ಅಮ ಗಾಂವ ಗ್ರಾಮದಲ್ಲಿ ಕಟ್ಟಿಗೆ ಸ್ಟ್ರೇಚರ್‌ನಲ್ಲಿ ಐದು ಕಿ.ಮೀ. ಹೊತ್ತೊಯ್ದು ಆಂಬ್ಯುಲೆನ್ಸ್ ಮೂಲಕ ಆಸ್ಪತ್ರೆಗೆ ದಾಖಲಿಸಿದ್ದ ಮಹಿಳೆ ಚಿಕಿತ್ಸೆ ಫಲಕಾರಿ ಆಗದೇ ಗುರುವಾರ ಬೆಳಗಿನ ಜಾವ ಮೃತಪಟ್ಟಿದ್ದಾಳೆ. ಚಿಕಿತ್ಸೆ ಫಲಿಸದೆ ಬೆಳಗಾವಿ ಕೆ ಎಲ್ ಇ ಆಸ್ಪತ್ರೆಯಲ್ಲಿ ಹರ್ಷದಾ ಘಾಡಿ(42) ಮೃತಪಟ್ಟ ದ್ದಾರೆ. ತೀವ್ರ ಜ್ವರ ಹಿನ್ನೆಲೆಯಲ್ಲಿ ಜು. 18ರಂದು ಆಸ್ಪತ್ರೆಗೆ ದಾಖಲಿಸಲು ಹರ ಸಾಹಸ ಪಡಲಾಗಿತ್ತು. ಕಟ್ಟಿಗೆಯಲ್ಲಿ ಸ್ಟ್ರೇಚರ್ ಮಾಡಿಕೊಂಡು ಚಿಕಲೆ ವರೆಗೂ ಗ್ರಾಮಸ್ಥರು ಹೊತ್ತುಕೊಂಡು ಬಂದಿದ್ದರು. ಐದು ಕಿ. ಮೀ. ಸುರಿಯುತ್ತಿದ್ದ ಭಾರಿ ಮಳೆಯಲ್ಲಿ ಪ್ರಾಣ ಉಳಿಸಲು ಕಸರತ್ತು ನಡೆಸಿದ್ದರು. ಆದರೆ, ಗ್ರಾಮಸ್ಥರ ಹೋರಾಟ ಕೊನೆಗೂ ಫಲಿಸಲಿಲ್ಲ. ಚಿಕಿತ್ಸೆಗೆ ಸ್ಪಂದಿಸದೇ ಹರ್ಷದಾ ಕೊನೆಯುಸಿರೆಳೆದಿದ್ದಾರೆ.

ಕಾವೇರಿ ನದಿ ಪಾತ್ರದ ಜನರಿಗೆ ಭೀತಿ

ಕೆಆರ್‌ಎಸ್ ಜಲಾಶಯದಿಂದ ಸುಮಾರು 50,000 ರಿಂದ 80,000 ಕ್ಯೂಸೆಕ್ ನೀರು ಕಾವೇರಿ ನದಿಗೆ ಯಾವುದೇ ಕ್ಷಣದಲ್ಲಿ ಬಿಡುವ ಸಾಧ್ಯತೆ ಇದೆ. ಈ ಪ್ರಮಾಣ ಯಾವುದೇ ಸಮಯದಲ್ಲಿ ಹೆಚ್ಚಾಗುವ ಸಂಭವವಿರುವುದರಿಂದ ಕಾವೇರಿ ನದಿಯ ತಗ್ಗು ಪ್ರದೇಶದಲ್ಲಿರುವ ಮತ್ತು ನದಿಯ ಎರಡೂ ದಂಡೆಗಳಲ್ಲಿರುವ ಸಾರ್ವಜನಿಕರು ತಮ್ಮ ಆಸ್ತಿ ಪಾಸ್ತಿ ಹಾಗೂ ಜಾನುವಾರುಗಳ ರಕ್ಷಣೆಗೆ ಎಚ್ಚರಿಕೆ ವಹಿಸಿ, ಸೂಕ್ತ ಮುಂಜಾಗ್ರತೆ ಕೈಗೊಂಡು ಸುರಕ್ಷಿತ ಸ್ಥಳಗಳಿಗೆ ತೆರಳುವಂತೆ ಕಾ.ನೀ.ನಿ.ನಿ. ಕೃಷ್ಣರಾಜಸಾಗರ ವಿಭಾಗದ ಕಾರ್ಯಪಾಲಕ ಎಂಜಿನಿಯರ್ ಮನವಿ ಮಾಡಿದ್ದಾರೆ.

ಹೇಮಾವತಿಯಿಂದ 60 ಸಾವಿರ ಕ್ಯು.ಸೆಕ್ ನೀರು ಹೊರಕ್ಕೆ

ಹಾಸನ ನಗರದಲ್ಲಿ ಬೆಳಗ್ಗೆ ತುಸು ಬಿಡುವು ನೀಡಿದ್ದ ಮಳೆ ನಂತರದಲ್ಲಿ ಅಬ್ಬರಿಸುತ್ತಿದೆ. ಉಳಿದಂತೆ ಸಕಲೇಶಪುರ, ಆಲೂರು, ಬೇಲೂರು ಭಾಗದಲ್ಲಿ ಮಳೆ ಆರ್ಭಟ ಮುಂದುವರಿದಿದೆ. ಇದರಿಂದ ಜನಜೀವನ ಅಸ್ತವ್ಯಸ್ತಗೊಂಡಿದೆ. ವಿದ್ಯಾರ್ಥಿಗಳು, ವಾಹನ ಸವಾರರು ಪರದಾಡುವಂತಾಗಿದೆ.ಶಿರಡಿಘಾಟ್‌ನಲ್ಲಿ ಭೂ ಕುಸಿತ ಭೀತಿ ಇದ್ದೇ ಇದೆ. ಇದರಿಂದ ವಾಹನ ಸವಾರರು ಭಯದಿಂದ ಓಡಾಡುವಂತಾಗಿದೆ. ತುಮಕೂರು ಹಾಗೂ ಮಂಡ್ಯ ಜಿಲ್ಲೆಗೆ ನೀರು ಹರಿಸೋ ನಾಲೆಗೆ 60000 ಕ್ಯುಸೆಕ್ ಹಾಗೂ ಇತರೆ ನಾಲೆಗಳಿಗೆ 295 ಕ್ಯುಸೆಕ್ ನೀರು ಬಿಡುಗಡೆ ಮಾಡಲಾಗಿದೆ. ಅಣೆಕಟ್ಟೆ ತುಂಬಿರುವುದರಿಂದ 60 ಸಾವಿರ ಕ್ಯುಸೆಕ್ ಹೊರ ಬಿಡಲಾಗುತ್ತಿದೆ.

ಕೃಷ್ಣದೇವರಾಯ ಸಮಾಧಿಗೆ ದಿಗ್ಬಂಧನ

ತುಂಗಭದ್ರಾ ಜಲಾನಯನ ಪ್ರದೇಶದಲ್ಲಿ ವಿಪರೀತ ಮಳೆಯಾಗುತ್ತಿವುದ ರಿಂದ ಅಪಾರ ಪ್ರಮಾಣದ ನೀರು ಜಲಾಶಯಕ್ಕೆ ಹರಿದು ಬರುತ್ತಿದೆ. ಆನೆಗೊಂದಿ ಸಮೀಪ ಇರುವ ವಿಜಯನಗರದ ಸಾಮ್ರಾಟ ಶ್ರೀಕೃಷ್ಣದೇವರಾಯನ ಸಮಾಧಿಯ ಸುತ್ತಲೂ ತುಂಗಭದ್ರಾ ನದಿಯ ನೀರು ಪ್ರವಹಿಸುವ ಮೂಲಕ ದಿಗ್ಬಂಧನ ಹಾಕಿದಂತಾಗಿದೆ. ಸಹಜವಾಗಿ ನದಿಯಲ್ಲಿ ಕಳೆದ 2 ದಿನಗಳಿಂದ ಹಂತ - ಹಂತವಾಗಿ ನೀರಿನ ಪ್ರಮಾಣ ಹೆಚ್ಚಾಗುತ್ತಿದೆ. ಗುರುವಾರ 30 ಸಾವಿರ ಕ್ಯೂಸೆಕ್ ನೀರು ಹರಿಸಲಾಗಿದ್ದು, ಶ್ರೀ ಕೃಷ್ಣದೇವರಾಯನ ಸಮಾಧಿ ಎಂದು ಹೇಳಲಾಗುತ್ತಿರುವ 64 ಕಾಲಿನ ಮಂಟಪದ ಸುತ್ತಲೂ ನೀರು ಪ್ರವಹಿಸುತ್ತಿದೆ.

ತಡೆಗೋಡೆ ಕುಸಿದು ಸಾವು

ತಡರಾತ್ರಿ ಸುರಿದ ಗಾಳಿಸಹಿತ ಭಾರೀ ಮಳೆಗೆ ಮನೆಯ ಮೇಲೆ ತಡೆಗೋಡೆ ಕುಸಿದು ಬಿದ್ದು ಓರ್ವ ಬಾಲಕ ಮೃತಪಟ್ಟು, ನಾಲ್ವರು ಗಾಯಗೊಂಡಿರುವ ಘಟನೆ ಮಂಗಳೂರು ನಗರದ ಹೊರವಲಯದ ಜೋಕಟ್ಟೆ ಎಂಬಲ್ಲಿ ನಡೆದಿದೆ. ಮುಲ್ಕಿ ಕೊಲ್ನಾಡು ಲಿಂಗಪ್ಪಯ್ಯ ಕಾಡು ನಿವಾಸಿ ಶೈಲೇಶ್(17) ಮೃತಪಟ್ಟಿದ್ದಾರೆ. ಜೋಕಟ್ಟೆಯಲ್ಲಿರುವ ಸಂಬಂಧಿಕರ ಮನೆಗೆ ಶೈಲೇಶ್ ಅತಿಥಿಯಾಗಿ ಬಂದಿದ್ದರು. ರಾತ್ರಿ ಮನೆಮಂದಿ ಊಟ ಮುಗಿಸಿ ಮಲಗಿದ್ದಾರೆ. ನಂತರ ಭಾರೀ ಗಾಳಿಸಹಿತ ಭಾರೀ ಮಳೆ ಸುರಿದಿದೆ. ಪಕ್ಕದ ಮನೆಯ ತಡೆಗೋಡೆ ಇವರ ಮನೆ ಮೇಲೆ ಕುಸಿದು ಬಿದ್ದಿದೆ. ಪರಿಣಾಮ ಮನೆ ಸಂಪೂರ್ಣ ಕುಸಿದಿದೆ. ಮಣ್ಣಿನಡಿ ಸಿಲುಕಿ ಶೈಲೇಶ್ ಸ್ಥಳದಲ್ಲೇ ಮೃತಪಟ್ಟಿದ್ದಾರೆ.

ಹುಬ್ಬಳ್ಳಿ-ಧಾರವಾಡ ಮಹಾನಗರ ಪಾಲಿಕೆ

ಕಾರ್ಯನಿರ್ವಾಹಕ ಅಭಿಯಂತರರು (ಉತ್ತರ)

ಪತ್ರ ಸಂಖ್ಯೆ ನಂ. ಎಚ್‌ಡಿಎಮ್‌ಸಿ/61/12/2024-25 ದಿನಾಂಕ: 24-07-2024

ಅಲ್ಪಾವಧಿ / ಇ-ಟೆಂಡರ ಅಧಿಸೂಚನೆ

ಉಲ್ಲೇಖ: ಜಾಹಿರಾತು ನಂ: 913 ದಿನಾಂಕ:- 06-03-2024

ಹುಬ್ಬಳ್ಳಿ-ಧಾರವಾಡ ಮಹಾನಗರ ಸನ್-2023-24ನೇ ಸಾಲಿನ 15ನೇ ಹಣಕಾಸು ಯೋಜನೆ, ಸನ್ 2023-24ನೇ ಸಾಲಿನ ಎಸ್.ಎಫ್.ಸಿ 7.25%, ಪಾಲಿಕೆಯ ಎಸ್.ಎಫ್.ಸಿ ಎಸ್.ಸಿಎಸ್.ಪಿ, ಟಿಎಸ್‌ಪಿ 17.15, 7.25% ಹಾಗೂ ಸನ್ 2024-25ನೇ ಸಾಲಿನ ಪಾಲಿಕೆಯ ಸಾಮಾನ್ಯ ನಿಧಿಯ ಅನುದಾನ, ಸನ್ 2023-24ನೇ ಸಾಲಿನ ಶಾಸಕರ ಅನುದಾನ ಯೋಜನೆ ಮತ್ತು ವಾರ್ಡ ವಾರು ಅನುದಾನ 75.00 ಲಕಅಡಿಯಲ್ಲಿ ಮಂಜೂರಾದ ಈ ಕೆಳಕಂಡ ಕಾಮಗಾರಿಗಳಿಗೆ ಕರ್ನಾಟಕ ಸಾರ್ವಜನಿಕ ಸಂಗ್ರಹಣೆಗಳಲ್ಲಿ ಪಾರದರ್ಶಕ ಆದೇಶ 1999-2000ರ ಪ್ರಕಾರ ಆ್ಯಕ್ಟ 2000 ನಿಯಮದನ್ವಯ PWD ಇಲಾಖೆಯಲ್ಲಿ ನೊಂದಾಯಿತರಾದ ಅರ್ಹ ಗುತ್ತಿಗೆದಾರರು ಕರ್ನಾಟಕ ಪಬ್ಲಿಕ್ ಪೋರ್ಟಲ್ ಮುಖಾಂತರ ಐಟಂವಾರು ಟೆಂಡರಗಳನ್ನು ಆಹ್ವಾನಿಸಲಾಗಿದೆ. ಒಂದು ವೇಳೆ ತಾಂತ್ರಿಕ ಕಾರಣಗಳಿಂದ ಸದರಿ ಯಾವುದಾದರೂ ಬದಲಾವಣೆಯಾದಲ್ಲಿ, ಸದರಿ ಬದಲಾವಣೆಯ ವಿವರಗಳನ್ನು ಕರ್ನಾಟಕ ಪಬ್ಲಿಕ್ ಪೋರ್ಟಲ್‌ನಲ್ಲಿ ಮಾತ್ರ ಪ್ರಕಟಿಸಲಾಗುವುದು.

ಪರಿಶಿಷ್ಟ ಜಾತಿ (SC) ಗುತ್ತಿಗೆದಾರರಿಗೆ ಮೀಸಲಿರಿಸಿದ ಕಾಮಗಾರಿ

1) ಇಂಡೆಂಟ್ ನಂ: 20651 ರೂ. 8.00 ಲಕ್ಷ 2) ಇಂಡೆಂಟ್ ನಂ: 22075 ರೂ. 4.50 ಲಕ್ಷ
3) ಇಂಡೆಂಟ್ ನಂ: 22871 ರೂ. 3.60 ಲಕ್ಷ 4) ಇಂಡೆಂಟ್ ನಂ: 19254 ರೂ. 2.13 ಲಕ್ಷ
5) ಇಂಡೆಂಟ್ ನಂ: 21974 ರೂ. 8.10 ಲಕ್ಷ 6) ಇಂಡೆಂಟ್ ನಂ: 23145 ರೂ. 45.45 ಲಕ್ಷ
7) ಇಂಡೆಂಟ್ ನಂ: 18810 ರೂ. 50.00 ಲಕ್ಷ

ಪರಿಶಿಷ್ಟ ಪಂಗಡದ (ST) ಗುತ್ತಿಗೆದಾರರಿಗೆ ಮೀಸಲಿರಿಸಿದ ಕಾಮಗಾರಿ

8) ಇಂಡೆಂಟ್ ನಂ: 19246 ರೂ. 2.27 ಲಕ್ಷ 9) ಇಂಡೆಂಟ್ ನಂ: 21947 ರೂ. 32.35 ಲಕ್ಷ
10) ಇಂಡೆಂಟ್ ನಂ: 21972 ರೂ. 4.35 ಲಕ್ಷ 11) ಇಂಡೆಂಟ್ ನಂ: 23148 ರೂ. 36.50 ಲಕ್ಷ

ಸಾಮಾನ್ಯ ವರ್ಗದ ಗುತ್ತಿಗೆದಾರರಿಗೆ ಮೀಸಲಿರಿಸಿದ ಕಾಮಗಾರಿ

12) ಇಂಡೆಂಟ್ ನಂ: 19245 ರೂ. 2.13 ಲಕ್ಷ 13) ಇಂಡೆಂಟ್ ನಂ: 19297 ರೂ. 98.00 ಲಕ್ಷ
14) ಇಂಡೆಂಟ್ ನಂ: 20983 ರೂ. 28.00 ಲಕ್ಷ 15) ಇಂಡೆಂಟ್ ನಂ: 20657 ರೂ. 35.00 ಲಕ್ಷ
16) ಇಂಡೆಂಟ್ ನಂ: 20550 ರೂ. 36.70ಲಕ್ಷ 17) ಇಂಡೆಂಟ್ ನಂ: 20732 ರೂ. 35.50 ಲಕ್ಷ
18) ಇಂಡೆಂಟ್ ನಂ: 20730 ರೂ. 42.00ಲಕ್ಷ 19) ಇಂಡೆಂಟ್ ನಂ: 22878 ರೂ. 11.80 ಲಕ್ಷ
20) ಇಂಡೆಂಟ್ ನಂ: 22888 ರೂ. 35.30 ಲಕ್ಷ 21) ಇಂಡೆಂಟ್ ನಂ: 18963 ರೂ. 6.00 ಲಕ್ಷ
22) ಇಂಡೆಂಟ್ ನಂ: 21946 ರೂ. 1.55 ಲಕ್ಷ 23) ಇಂಡೆಂಟ್ ನಂ: 21966 ರೂ. 6.95 ಲಕ್ಷ
24) ಇಂಡೆಂಟ್ ನಂ: 22829 ರೂ. 13.50 ಲಕ್ಷ 25) ಇಂಡೆಂಟ್ ನಂ: 22832 ರೂ. 49.40 ಲಕ್ಷ
26) ಇಂಡೆಂಟ್ ನಂ: 22833 ರೂ. 13.40 ಲಕ್ಷ 27) ಇಂಡೆಂಟ್ ನಂ: 22458 ರೂ. 10.00 ಲಕ್ಷ
28) ಇಂಡೆಂಟ್ ನಂ: 23089 ರೂ. 26.50 ಲಕ್ಷ 29) ಇಂಡೆಂಟ್ ನಂ: 23091 ರೂ. 32.00 ಲಕ್ಷ
30) ಇಂಡೆಂಟ್ ನಂ: 23093 ರೂ. 17.80 ಲಕ್ಷ 31) ಇಂಡೆಂಟ್ ನಂ: 23066 ರೂ. 48.35 ಲಕ್ಷ
32) ಇಂಡೆಂಟ್ ನಂ: 23141 ರೂ. 5.55 ಲಕ್ಷ 33) ಇಂಡೆಂಟ್ ನಂ: 23137 ರೂ. 3.00 ಲಕ್ಷ
34) ಇಂಡೆಂಟ್ ನಂ: 20548 ರೂ. 100.00 ಲಕ್ಷ 35) ಇಂಡೆಂಟ್ ನಂ: 23152 ರೂ. 7.50 ಲಕ್ಷ
36) ಇಂಡೆಂಟ್ ನಂ: 20654 ರೂ. 10.00 ಲಕ್ಷ 37) ಇಂಡೆಂಟ್ ನಂ: 20656 ರೂ. 21.00 ಲಕ್ಷ
38) ಇಂಡೆಂಟ್ ನಂ: 23088 ರೂ. 49.40 ಲಕ್ಷ 39) ಇಂಡೆಂಟ್ ನಂ: 17709 ರೂ. 14.90 ಲಕ್ಷ
40) ಇಂಡೆಂಟ್ ನಂ: 22072 ರೂ. 10.00 ಲಕ್ಷ 41) ಇಂಡೆಂಟ್ ನಂ: 22070 ರೂ. 34.95 ಲಕ್ಷ
42) ಇಂಡೆಂಟ್ ನಂ: 22074 ರೂ. 48.70 ಲಕ್ಷ 43) ಇಂಡೆಂಟ್ ನಂ: 23044 ರೂ. 48.25 ಲಕ್ಷ

ಮರು ಕರೆ ಕಾಮಗಾರಿಗಳು

ಪರಿಶಿಷ್ಟ ಜಾತಿ (SC) ಗುತ್ತಿಗೆದಾರರಿಗೆ ಮೀಸಲಿರಿಸಿದ ಕಾಮಗಾರಿ

44) ಇಂಡೆಂಟ್ ನಂ: 19261 ರೂ. 2.27 ಲಕ್ಷ (2ನೇ ಕರೆ) 45) ಇಂಡೆಂಟ್ ನಂ: 19210 ರೂ. 5.00 ಲಕ್ಷ (2ನೇ ಕರೆ) 46) ಇಂಡೆಂಟ್ ನಂ: 19259 ರೂ. 1.87ಲಕ್ಷ (2ನೇ ಕರೆ) 47) ಇಂಡೆಂಟ್ ನಂ: 17710 ರೂ. 30.00ಲಕ್ಷ (2ನೇ ಕರೆ)

ಪರಿಶಿಷ್ಟ ಪಂಗಡದ (ST) ಗುತ್ತಿಗೆದಾರರಿಗೆ ಮೀಸಲಿರಿಸಿದ ಕಾಮಗಾರಿ

48) ಇಂಡೆಂಟ್ ನಂ: 19211 ರೂ. 3.55 ಲಕ್ಷ (2ನೇ ಕರೆ) 49) ಇಂಡೆಂಟ್ ನಂ: 17430 ರೂ. 49.46 ಲಕ್ಷ (2ನೇ ಕರೆ) 50) ಇಂಡೆಂಟ್ ನಂ: 17618 ರೂ. 49.50 ಲಕ್ಷ (2ನೇ ಕರೆ)

ಸಾಮಾನ್ಯ ವರ್ಗದ ಗುತ್ತಿಗೆದಾರರಿಗೆ ಮೀಸಲಿರಿಸಿದ ಕಾಮಗಾರಿ

51) ಇಂಡೆಂಟ್ ನಂ: 17430 ರೂ. 49.46 ಲಕ್ಷ (2ನೇ ಕರೆ) 52) ಇಂಡೆಂಟ್ ನಂ: 19220 ರೂ. 1.87 ಲಕ್ಷ (2ನೇ ಕರೆ) 53) ಇಂಡೆಂಟ್ ನಂ: 19250 ರೂ. 1.87 ಲಕ್ಷ (2ನೇ ಕರೆ) 54) ಇಂಡೆಂಟ್ ನಂ: 8082 ರೂ. 11.00 ಲಕ್ಷ (5ನೇ ಕರೆ) 55) ಇಂಡೆಂಟ್ ನಂ: 17219 ರೂ. 9.30 ಲಕ್ಷ (2ನೇ ಕರೆ) 56) ಇಂಡೆಂಟ್ ನಂ: 7034 ರೂ. 17.80 ಲಕ್ಷ (5ನೇ ಕರೆ) 57) ಇಂಡೆಂಟ್ ನಂ: 7034 ರೂ. 17.80 ಲಕ್ಷ (5ನೇ ಕರೆ) 58) ಇಂಡೆಂಟ್ ನಂ: 3005 ರೂ. 30.00 ಲಕ್ಷ (9ನೇ ಕರೆ) 59) ಇಂಡೆಂಟ್ ನಂ: 12019 ರೂ. 17.10 ಲಕ್ಷ (3ನೇ ಕರೆ) 60) ಇಂಡೆಂಟ್ ನಂ: 5494 ರೂ. 1.22 ಲಕ್ಷ (6ನೇ ಕರೆ) 61) ಇಂಡೆಂಟ್ ನಂ: 16772 ರೂ. 30.00 ಲಕ್ಷ (3ನೇ ಕರೆ) 62) ಇಂಡೆಂಟ್ ನಂ: 2838 ರೂ. 30.00 ಲಕ್ಷ (2ನೇ ಕರೆ)

ಇ.ಎಂ.ಡಿ, ಕಾಮಗಾರಿ ಅವಧಿ ಹಾಗೂ ಇತರ ವಿವರಗಳನ್ನು ವೆಬ್ ಸೈಟ್ ಮೂಲಕ ಪಡೆಯಬಹುದಾಗಿದೆ. ಹೆಚ್ಚಿನ ಮಾಹಿತಿಗಾಗಿ ಗುತ್ತಿಗೆದಾರರು ಕಾರ್ಯನಿರ್ವಾಹಕ ಅಭಿಯಂತರರು (ಉತ್ತರ) ಇವರ ಕಚೇರಿಯ ಕೆಲಸದ ವೇಳೆಯಲ್ಲಿ ಮಾಹಿತಿಯನ್ನು ಪಡೆಯುಬಹುದಾಗಿದೆ. ಕಚೇರಿಯು ದೂರವಾಣಿ ಸಂಖ್ಯೆ:0836:2213834ನ್ನು ಸಂಪರ್ಕಿಸಬಹುದಾಗಿದೆ ಮತ್ತು ಅಂತರ್‌ಜಾಲದ ವೆಬ್‌ಸೈಟ್ ವಿಳಾಸ: kppp.karnataka.gov.in ರಲ್ಲಿ ಪಡೆಯಬಹುದು. ಟೆಂಡರ್ ದಾಖಲೆಗಳನ್ನು ಕರ್ನಾಟಕ ಸರ್ಕಾರ ಇ-ಪ್ರೋಕ್ಯೂರಮೆಂಟ್‌ನಲ್ಲಿ **ದಿನಾಂಕ: 26-07-2024** ಪಡೆಯಬಹುದಾಗಿದೆ.

ಕ್ರ. ಸಂ 01 ರಿಂದ 04,08,12,15,16,34,36 ರಿಂದ 46,48,49,51 ರಿಂದ 58 ಟೆಂಡರ ಸಲ್ಲಿಸುವ ಕೊನೆಯ **ದಿನಾಂಕ: 05-08-2024 ರಂದು ಸಾಯಂಕಾಲ 4.00 ಘಂಟೆಯವರೆಗೆ**

ಕ್ರ. ಸಂ 01 ರಿಂದ 04,08,12,15,16,34,36 ರಿಂದ 46,48,49,51 ರಿಂದ 58 ತೆರೆಯುವ **ದಿನಾಂಕ: 06-08-2024 ಸಾಯಂಕಾಲ 4.30 ಘಂಟೆಯ** ನಂತರ ತೆರೆಯಲಾಗುವುದು.

ಕ್ರ. ಸಂ 34 ಕಾಮಗಾರಿಯ ಆರ್ಥಿಕ ಬಿಡ್ ತೆರೆಯುವ **ದಿನಾಂಕ: 09-08-2024** ರಂದು ತೆರೆಯಲಾಗುವುದು. ಇಲ್ಲದಿದ್ದಲ್ಲಿ ನಂತರದ ಅನುಕೂಲಕರ ದಿನಗಳಲ್ಲಿ ತೆರೆಯಲಾಗುವುದು.

ಕ್ರ. ಸಂ 05 ರಿಂದ 07, 09 ರಿಂದ 11, 13,14, 17 ರಿಂದ 33 35, 47, 50, 59 ರಿಂದ 62ಟೆಂಡರ ಸಲ್ಲಿಸುವ ಕೊನೆಯ **ದಿನಾಂಕ: 10-08-2024 ಸಾಯಂಕಾಲ 4.00** ಘಂಟೆಯವರೆಗೆ 05 ರಿಂದ 07, 09 ರಿಂದ 11, 13,14, 17 ರಿಂದ 33 35, 47, 50, 59 ರಿಂದ 62 ತೆರೆಯುವ **ದಿನಾಂಕ: 12-08-2024 ಸಾಯಂಕಾಲ 4.30 ಘಂಟೆಯ** ನಂತರ ತೆರೆಯಲಾಗುವುದು.

ಕ್ರ. ಸಂ 07,13 ಕಾಮಗಾರಿಯ ಆರ್ಥಿಕ ಬಿಡ್ ತೆರೆಯುವ **ದಿನಾಂಕ: 17-08-2024** ರಂದು ತೆರೆಯಲಾಗುವುದು. ಇಲ್ಲದಿದ್ದಲ್ಲಿ ನಂತರದ ಅನುಕೂಲಕರ ದಿನಗಳಲ್ಲಿ ತೆರೆಯಲಾಗುವುದು.

ಸಹಿ/- ಕಾರ್ಯನಿರ್ವಾಹಕ ಅಭಿಯಂತರರು (ಉತ್ತರ)
ಹುಬ್ಬಳ್ಳಿ-ಧಾರವಾಡ ಮಹಾನಗರ ಪಾಲಿಕೆ ಹುಬ್ಬಳ್ಳಿ.

ವಾ.ಸಾ.ಇ/ಧಾರವಾಡ/202/ದೇಶಪಾಂಡೆಪಬ್ಲಿಸಿಟಿ/2024-25

ಮುದ್ರಣ, ಲೇಖನ ಸಾಮಗ್ರಿ ಮತ್ತು ಪ್ರಕಟಣೆಗಳ ನಿರ್ದೇಶಕರ ಕಾರ್ಯಾಲಯ, ಸರ್ಕಾರಿ ಕೇಂದ್ರ ಮುದ್ರಣಾಲಯ, 8ನೇ ಮೈಲಿ, ಆರ್.ವಿ. ಕಾಲೇಜ್ ಅಂಚೆ, ಮೈಸೂರು ರಸ್ತೆ, ಬೆಂಗಳೂರು-560059.

ಸಂಖ್ಯೆ: ಡಿಪಿಎಸ್/ಸಿಎಸ್‌ಟಿಜಿ/ಟಿಪಿಬಿ/3/2024 ದಿನಾಂಕ: 23.07.2024

ಟೆಂಡರ್ ಪ್ರಕಟಣೆ

(ಇ-ಪ್ರೊಕ್ಯೂರ್‌ಮೆಂಟ್ ಮುಖಾಂತರ)

ವಿವಿಧ ಬಗೆಯ ಲೆಟರ್‌ಹೆಡ್ ಮತ್ತು ಲಕೋಟೆಗಳನ್ನು ವಾರ್ಷಿಕ ದರಗುತ್ತಿಗೆ ಆಧಾರದ ಮೇಲೆ ಮುದ್ರಿಸಿ ಸರಬರಾಜು ಮಾಡಲು ಬೆಂಗಳೂರಿನಲ್ಲಿನ (ಬಿ.ಬಿ.ಎಂ.ಪಿ ವಲಯ) ಅರ್ಹ ಮುದ್ರಣ ಹಾಗೂ ಬೈಂಡಿಂಗ್ ಸಂಸ್ಥೆಗಳಿಂದ ಎರಡು ಲಕೋಟೆ ಪದ್ಧತಿಯಲ್ಲಿ ಆನ್‌ಲೈನ್ ಟೆಂಡರ್‌ಗಳನ್ನು ಆಹ್ವಾನಿಸಲಾಗಿದೆ. **ಟೆಂಡರ್‌ನ ಅಂದಾಜು ಮೊತ್ತ ರೂ. 60.30 ಲಕ್ಷಗಳಾಗಿದ್ದು**, ಇದರ ಒಟ್ಟು ಇ.ಎಂ.ಡಿ. ಮೊತ್ತ **ರೂ.3.00 ಲಕ್ಷಗಳಾಗಿರುತ್ತದೆ**. ಟೆಂಡರು ಸಲ್ಲಿಸಲು **ಕೊನೆಯ ದಿನಾಂಕ: 12.08.2024**. ವಿವರವಾದ ಟೆಂಡರ್ ದಸ್ತಾವೇಜನ್ನು https://kppp.karnataka.gov.in ರಲ್ಲಿ ಪಡೆಯಬಹುದಾಗಿದೆ. ಹೆಚ್ಚಿನ ವಿವರಗಳಿಗಾಗಿ ಮೇಲ್ಕಂಡ ಕಛೇರಿಯನ್ನು ಸಂಪರ್ಕಿಸಬಹುದಾಗಿದೆ.

ಸಹಿ/-
ನಿರ್ದೇಶಕರು

ವಾಸಾಸಂಇ/ವಾ.ಪ್ರ/1087/ಎಂಎಎ/2024-25

ಚಾಮುಂಡೇಶ್ವರಿ ವಿದ್ಯುತ್ ಸರಬರಾಜು ನಿಗಮ ನಿಯಮಿತ

(ಕರ್ನಾಟಕ ಸರ್ಕಾರದ ಸ್ವಾಮ್ಯಕ್ಕೆ ಒಳಪಟ್ಟಿದೆ)
ನಿಗಮ ಕಾರ್ಯಾಲಯ, ಯೋಜನಾ ಶಾಖೆ, ಚಾವಿಸನಿನಿ,
ಮೈಸೂರು-570017, ದೂರವಾಣಿ: 0821-2544963
ಇ-ಮೇಲ್: gmproj@cescmysore.org, ವೆಬ್‌ಸೈಟ್: cescmysore.karnataka.gov.in

ಸಂಖ್ಯೆ: ಸೆಸ್ಕ್/ಪ್ರ.ವ್ಯ(ಯೋ)/ಉಪ್ರವ್ಯ(ಟಿ.ಎಲ್)/ಸಪ್ರವ್ಯ(ಟಿ.ಎಲ್-3)/2024-25/8383 ದಿನಾಂಕ: 25.07.2024

ಅಲ್ಪಾವಧಿ ಟೆಂಡರ್ ಪ್ರಕಟಣೆ (ವಿದ್ಯುನ್ಮಾನ ಸಂಗ್ರಹಣಾ ವೇದಿಕೆ)

ಚಾ.ವಿ.ಸ.ನಿ.ನಿ ಅರ್ಹ ಗುತ್ತಿಗೆದಾರರಿಂದ ಈ ಕೆಳಕಂಡ ಕಾಮಗಾರಿಯನ್ನು ಕೈಗೊಳ್ಳಲು ಅಲ್ಪಾವಧಿ ಟೆಂಡರ್‌ನ್ನು ಆಹ್ವಾನಿಸಿದೆ.

ಕ್ರ. ಸಂ.	ವಿವರಗಳು	ವಿಚಾರಣೆ ಸಂಖ್ಯೆ
1	ಚಾ.ವಿ.ಸ.ನಿ.ನಿ., ಮೈಸೂರಿನ ನಿಗಮ ಕಛೇರಿಯಲ್ಲಿ ನೆಟ್‌ವರ್ಕ್ ಮೂಲ ಸೌಕರ್ಯವನ್ನು ನವೀಕರಿಸುವುದು	CESC/Proj-TL/ 2024-25/034
2	ಹಾಸನ ನಗರದ ಹಾಸನಾಂಬ ದೇವಸ್ಥಾನದ ಸುತ್ತ HT ಓವರ್‌ಹೆಡ್ ಲೈನ್ ಅನ್ನು HT ಅಂಡರ್ ಗ್ರೌಂಡ್ ಕೇಬಲ್ ಮತ್ತು LT ಓವರ್‌ಹೆಡ್ ಲೈನ್ ಅನ್ನು LT ಅಂಡರ್ ಗ್ರೌಂಡ್ ಕೇಬಲ್ ಆಗಿ ಪರಿವರ್ತಿಸುವ ಕಾಮಗಾರಿ	CESC/Proj-4 / 2024-25/035

ಸದರಿ ಕಾಮಗಾರಿ ಮತ್ತು ಟೆಂಡರ್‌ನ ವಿವರಗಳನ್ನು ಕೆ.ಪಿ.ಪಿ. ಪೋರ್ಟಲ್ https://kppp.karnataka.gov.in/ ನಲ್ಲಿ ದಿನಾಂಕ: 26-07-2024 ಅಥವಾ ನಂತರ ಪಡೆಯಬಹುದಾಗಿರುತ್ತದೆ. ಕೆ.ಪಿ.ಪಿ. ಪೋರ್ಟಲ್ ಬಗ್ಗೆ ಮಾಹಿತಿಗಾಗಿ ಸಹಾಯವಾಣಿ +91-8046010000/ 8068948777 ಗೆ ಅಥವಾ ಇ-ಮೇಲ್ ವಿಳಾಸ support@eprochelpdesk.com ಗೆ ಸಂಪರ್ಕಿಸಬಹುದಾಗಿದೆ.

ವಿದ್ಯುತ್ ಸಂಬಂಧಿಸಿದ ದೂರುಗಳಿಗೆ ಕರೆ ಮಾಡಿ : 1912

ಸಹಿ/-
ಪ್ರಧಾನ ವ್ಯವಸ್ಥಾಪಕರು (ಯೋಜನೆಗಳು)
ಚಾವಿಸನಿನಿ, ಮೈಸೂರು

DIPR/MYS/KAVITA/321/2024-25

ಕರ್ನಾಟಕ ಸರ್ಕಾರ
ಕಾರ್ಯಪಾಲಕ ಅಭಿಯಂತರರ ಕಛೇರಿ
ಪಂಚಾಯತ್ ರಾಜ್ ಇಂಜಿನಿಯರಿಂಗ್ ವಿಭಾಗ, ಮಂಡ್ಯ.
ಸಂಖ್ಯೆ:ಕಾಅ:ಪಂರಾಇಂವಿ:ಮಂಡ್ಯ:ಟೆಂಪ್ರ:ಸಇಂ-2:2024-25/757
ದಿ:24.07.2024

ಅಲ್ಪಾವಧಿ ಟೆಂಡರ್/ಮರು ಟೆಂಡರ್ ಪ್ರಕಟಣೆ ಸಂಖ್ಯೆ:07/2024-25

ಕರ್ನಾಟಕ ರಾಜ್ಯದ ರಾಜ್ಯಪಾಲರುರವರ ಪರವಾಗಿ, ಕಾರ್ಯಪಾಲಕ ಅಭಿಯಂತರರು, ಪಂಚಾಯತ್ ರಾಜ್ ಇಂಜಿನಿಯರಿಂಗ್ ವಿಭಾಗ ಮಂಡ್ಯರವರಿಂದ, 2023-24ನೇ ಸಾಲಿನ ಪ.ಜಾ. ಮತ್ತು ಪ.ಪಂ. ಯೋಜನೆಯ ಲೆಕ್ಕ ಶೀರ್ಷಿಕೆ: 5054-03-337-0-75-422/423 ರಡಿ ಹಾಗೂ ಮಾನ್ಯ ಮುಖ್ಯ ಮಂತ್ರಿಗಳ ವಿಶೇಷ ಮಂಜೂರಾತಿ ಕಾರ್ಯಕ್ರಮ ಲೆಕ್ಕ ಶೀರ್ಷಿಕೆ:5054ರಡಿ ಅನುಮೋದನೆಯಾಗಿರುವ ಟೆಂಡರಿಗಿಟ್ಟ ಮೊತ್ತ ಗರಿಷ್ಠ **ರೂ.100.00 ಲಕ್ಷ & ಕನಿಷ್ಟ ರೂ.20.00 ಲಕ್ಷ ಮೊತ್ತದ ಒಟ್ಟು 4 ಕಾಮಗಾರಿಗಳಿಗೆ** ಲೋಕೋಪಯೋಗಿ ಇಲಾಖೆಯಲ್ಲಿ ನೊಂದಾಯಿತ ಅರ್ಹ ಗುತ್ತಿಗೆದಾರರಿಂದ ದ್ವಿ-ಲಕೋಟೆ ಪದ್ಧತಿ ಪ್ರಕಾರ ಐಟಂವಾರು ಟೆಂಡರ್/ಮರು ಟೆಂಡರ್ ಪ್ರಕಟಣೆ ಪ್ರಕಟಿಸಲಾಗಿದೆ. ಟೆಂಡರ್‌ಗಳನ್ನು https://kppp.karnataka.gov.in, KPPP Portal ಆನ್‌ಲೈನ್ ಮೂಲಕ ಸಲ್ಲಿಸತಕ್ಕದ್ದು. ಟೆಂಡರ್‌ಗಳನ್ನು ಸಲ್ಲಿಸಲು ನಿಗದಿಪಡಿಸಿದ ಕೊನೆಯ **ದಿನಾಂಕ:02.08.2024ರ ಸಂಜೆ 4.00ಗಂಟೆವರೆಗೆ**. ಹೆಚ್ಚಿನ ವಿವರಗಳಿಗಾಗಿ ಕೆ.ಪಿ.ಪಿ. ಪೋರ್ಟಲ್ ಅಥವಾ ಕಾರ್ಯಪಾಲಕ ಅಭಿಯಂತರರು, ಪಂ.ರಾ.ಇಂ. ವಿಭಾಗ, ಮಂಡ್ಯರವರ ಕಛೇರಿಯಲ್ಲಿ ಸಂಪರ್ಕಿಸಿ ಪಡೆಯಬಹುದು.

ಸಹಿ/-ಕಾರ್ಯಪಾಲಕ ಅಭಿಯಂತರರು, ಪಂ.ರಾ.ಇಂ.ವಿಭಾಗ, ಮಂಡ್ಯ

ವಾಸಾಸಂಇ/ಸನಿ-ಮಂ/ಕೆಎಸ್‌ಎಂಸಿ&ಎ/196/2024-25

ಪಾದಯಾತ್ರೆ ಪಾಲಿಟಿಕ್ಸ್

← ಮೊದಲಪುಟದಿಂದ

ಬಿಜೆಪಿಗೆ ಠಕ್ಕರ್ ಕೊಡಲು ಸಜ್ಜಾದ ಕಾಂಗ್ರೆಸ್: ಇನ್ನು ಬಿಜೆಪಿ ನಾಯಕರು ಬೆಂಗಳೂರು-ಮೈಸೂರು ಪಾದಯಾತ್ರೆಗೆ ಮುಂದಾಗುತ್ತಿದ್ದಂತೆ, ಇದಕ್ಕೆ ಠಕ್ಕರ್ ಕೊಡಲು ಮೈಸೂರು ಕಾಂಗ್ರೆಸ್ ವತಿಯಿಂದ ಪ್ರತಿ ಪಾದಯಾತ್ರೆ ನಡೆಸಲು ತೀರ್ಮಾನಿಸಲಾಗಿದೆ. ಬಿಜೆಪಿಯವರು ಬೆಂಗಳೂರಿನಿಂದ ಪಾದಯಾತ್ರೆ ಆರಂಭಿಸಿದ ದಿನವೇ, ಮೈಸೂರು ಕಾಂಗ್ರೆಸ್ ವತಿಯಿಂದ ಮೈಸೂರು-ಬೆಂಗಳೂರು ಪಾದಯಾತ್ರೆ ನಡೆಸಲು ತೀರ್ಮಾನಿಸಲಾಗಿದೆ. ಬಿಜೆಪಿ ಪಾದಯಾತ್ರೆಗೆ ಕೌಂಟರ್ ಆಗಿ ಕಾಂಗ್ರೆಸ್ ಪಾದಯಾತ್ರೆ ನಡೆಸಲಿದ್ದು, ಬಿಜೆಪಿ ಅವಧಿಯಲ್ಲಿ ನಡೆದ 23 ಹಗರಣಗಳ ತನಿಖೆ ಪೂರ್ಣಗೊಳಿಸಬೇಕು ಹಾಗೂ ಮೂರು ತಿಂಗಳ ಒಳಗಾಗಿ ವರದಿ ನೀಡಬೇಕು ಎಂದು ಸರಕಾರವನ್ನು ಆಗ್ರಹಿಸಲಿದೆ. ಈ ಬಗ್ಗೆ ಮಾತನಾಡಿರುವ ಎಂ.ಲಕ್ಷ್ಮಣ್, ಬಿಜೆಪಿ ಸರಕಾರದ ಅವಧಿಯ ಹಗರಣಗಳ ತನಿಖೆ ಆಗಬೇಕು ಹಾಗೂ ತಪ್ಪಿತಸ್ಥರಿಗೆ ಶಿಕ್ಷೆ ಆಗಬೇಕು ಎಂಬದು ನಮ್ಮ ಪಾದಯಾತ್ರೆಯ ಬೇಡಿಕೆಯಾಗಿದೆ. ಈ ಹಿನ್ನೆಲೆಯಲ್ಲಿ ಬಿಜೆಪಿ ಪಾದಯಾತ್ರೆ ದಿನವೇ ನಾವೂ ಪಾದಯಾತ್ರೆ ನಡೆಸುತ್ತೇವೆ. ಕಾಂಗ್ರೆಸ್ ಕಾರ್ಯಕರ್ತರು ಮಾತ್ರವಲ್ಲದೆ, ಪ್ರಗತಿಪರ ಸಂಘಟನೆಗಳು, ದಲಿತ ಸಂಘಟನೆಗಳು ಭಾಗಿಯಾಗಲಿವೆ ಎಂದು ಸ್ಪಷ್ಟಪಡಿಸಿದ್ದಾರೆ.

ಪ್ರೇಮಿಗಳ ಆತ್ಮಹತ್ಯೆ

ಮೈಸೂರು: ಪ್ರಿಯತಮೆ ಆತ್ಮಹತ್ಯೆಗೆ ಶರಣಾದ ಕಾರಣದಿಂದ ತೀವ್ರವಾಗಿ ನೊಂದ ಪ್ರಿಯತಮನೂ ನೇಣಿಗೆ ಶರಣಾದ ದುರಂತ ಘಟನೆ ನಡೆದಿದೆ. ಮೋನಿಕಾ(20) ಹಾಗೂ ಮನು(22) ಮೃತ ಪ್ರೇಮಿಗಳು. ಹತ್ತಿರದ ಸಂಬಂಧಿಗಳಾಗಿದ್ದ ಮಂಡಕಳ್ಳಿ ಗ್ರಾಮದ ನಿವಾಸಿ ಮೋನಿಕಾ ಹಾಗೂ ಮೈಸೂರಿನ ಜ್ಯೋತಿನಗರದ ಮನು ಕಳೆದ 2 ವರ್ಷಗಳಿಂದ ಪ್ರೀತಿಸುತ್ತಿದ್ದರು. ಮನೆಯಲ್ಲಿ ಇಬ್ಬರಿಗೂ ಮದುವೆ ಮಾಡಲು ಕುಟುಂಬಸ್ಥರು ತೀರ್ಮಾನಿಸಿದ್ದರು. ಆದರೆ, ಇತ್ತೀಚೆಗೆ ಇಬ್ಬರ ಮಧ್ಯೆ ಕ್ಷುಲ್ಲಕ ಕಾರಣಕ್ಕೆ ಭಿನ್ನಾಭಿಪ್ರಾಯ ಬಂದಿದ್ದು, ಸಣ್ಣ ಗಲಾಟೆ ಆಗಿದೆ. ಇದರಿಂದ ಬೇಸತ್ತ ಮೋನಿಕಾ ದಟ್ಟಗಳ್ಳಿಯ ಕೆಲಸ ಮಾಡುತ್ತಿದ್ದ ಮನೆಯೊಂದರಲ್ಲಿ ನೇಣಿಗೆ ಶರಣಾಗಿದ್ದಾಳೆ. ವಿಷಯ ತಿಳಿದ ಮನು ಸ್ಥಳಕ್ಕೆ ಧಾವಿಸಿ ಮೋನಿಕಾಳನ್ನು ಆಸ್ಪತ್ರೆಗೆ ಕರೆತಂದು ಚಿಕಿತ್ಸೆ ಕೊಡಿಸುವ ವೇಳೆ ಮೋನಿಕಾ ಮೃತಪಟ್ಟಿದ್ದಾಳೆ ಎನ್ನಲಾಗಿದೆ. ನಂತರ ಮೋನಿಕಾ ಸಾವಿಗೆ ಮನನೊಂದ ಮನು, ತಾನೂ ಸಹ ಜ್ಯೋತಿನಗರದ ಮನೆಯಲ್ಲಿ ನೇಣಿಗೆ ಶರಣಾಗಿದ್ದಾನೆ.

ದೇವಾಲಯಗಳಲ್ಲಿ ವಸ್ತ್ರ ಸಂಹಿತೆ ಜಾರಿಗೊಳಿಸಿ

ಮಂಗಳೂರು: ಶೃಂಗೇರಿ ದೇವಸ್ಥಾನದಂತೆ ರಾಜ್ಯದ ಎಲ್ಲ ದೇವಸ್ಥಾನಗಳಲ್ಲೂ ಧಾರ್ಮಿಕ ವಸ್ತ್ರ ಸಂಹಿತೆ ಜಾರಿಗೊಳಿಸುವಂತೆ ವಿಶ್ವ ಹಿಂದೂ ಪರಿಷತ್‌ನ ಸಹ ಕಾರ್ಯದರ್ಶಿ ಶರಣ್ ಕುಮಾರ್ ಪಂಪ್ವೆಲ್ ರಾಜ್ಯ ಸರಕಾರಕ್ಕೆ ಮನವಿ ಮಾಡಿದ್ದಾರೆ.

ಸುದ್ದಿಗಾರರೊಂದಿಗೆ ಮಾತನಾಡಿ, ಇತ್ತೀಚಿಗೆ ಕರ್ನಾಟಕದ ಪ್ರಮುಖ ಧಾರ್ಮಿಕ ಕ್ಷೇತ್ರ ಶೃಂಗೇರಿ ಶ್ರೀ ಶಂಕರ ಮಠದವರು ವಸ್ತ್ರ ಸಂಹಿತೆ ಯನ್ನು ಜಾರಿ ಮಾಡ್ಡಿದು ಕ್ಷೇತ್ರಕ್ಕೆ ಬರುವವರು ಹಿಂದೂ ಸಂಪ್ರದಾಯದಂತೆ ಉಡುಗೆ ತೊಡುಗೆ ಧರಿಸಿ ಬರಬೇಕು ಎಂದು ಪ್ರಕಟಣೆಯಲ್ಲಿ ತಿಳಿಸಿದ್ದಾರೆ. ಇವರ ನಿರ್ಧಾರವನ್ನು ವಿಶ್ವ ಹಿಂದೂ ಪರಿಷತ್ ಸ್ವಾಗತಿಸುತ್ತದೆ ಎಂದು ಹೇಳಿದ್ದಾರೆ. ಅದೇ ರೀತಿ ಶೃಂಗೇರಿ ಮಠದಲ್ಲಿ ಜಾರಿಗೊಳಿಸಿದ ವಸ್ತ್ರ ಸಂಹಿತೆಯ ಮಾದರಿಯನ್ನು ಮುಂಬರುವ ದಿನಗಳಲ್ಲಿ ಕರ್ನಾಟಕದ ಎಲ್ಲಾ ಹಿಂದೂ ಧಾರ್ಮಿಕ ಶ್ರದ್ಧಾ ಕೇಂದ್ರಗಳಲ್ಲಿ ಹಾಗೂ ಧಾರ್ಮಿಕ ದತ್ತಿ ಇಲಾಖೆ ಒಳಪಟ್ಟ ಎಲ್ಲ ದೇವಸ್ಥಾನಗಳಲ್ಲಿ ಆಗಮಿಸುವ ಭಕ್ತರಿಗೆ ಧಾರ್ಮಿಕ ವಸ್ತ್ರ ಸಂಹಿತೆಯನ್ನು ಜಾರಿಗೊಳಿಸುವಂತೆ ರಾಜ್ಯ ಸರಕಾರಕ್ಕೆ ಮನವಿ ಮಾಡಿದ್ದಾರೆ.

ಪರಶುರಾಮ ಥೀಂ ಪಾರ್ಕ್ ಹಗರಣ: ಅಮಾನತು

ಉಡುಪಿ: ಕಾರ್ಕಳ ತಾಲೂಕು ಎರ್ಲಪಾಡಿ ಗ್ರಾಮದ ಬೈಲೂರು ಉಮಿಕಲ್ ಬೆಟ್ಟದಲ್ಲಿ ನಿರ್ಮಿಸಿರುವ ಪರುಶುರಾಮ ಥೀಂ ಪಾರ್ಕ್ ಕಾಮಗಾರಿ ಹಗರಣಕ್ಕೆ ಸಂಬಂಧಿಸಿ ಉಡುಪಿ ಜಿಲ್ಲಾ ನಿರ್ಮಿತಿ ಕೇಂದ್ರದ ಯೋಜನಾ ನಿರ್ದೇಶಕ ಅರುಣ್ ಕುಮಾರ್ ಅವರನ್ನು ಅಮಾನತುಗೊಳಿಸಿ ಉಡುಪಿ ಜಿಲ್ಲಾಧಿಕಾರಿ ಡಾ.ವಿದ್ಯಾ ಕುಮಾರಿ ಆದೇಶ ಹೊರಡಿಸಿದ್ದಾರೆ.

ಅನುಷ್ಠಾನ ಅಧಿಕಾರಿಯಾಗಿ ಅರುಣ್ ಕುಮಾರ್ ಅವರು ಪರಶುರಾಮ ಥೀಂ ಪಾರ್ಕ್ ಕಾಮಗಾರಿ ನಿರ್ವಹಿಸಿದ್ದು, ಈ ಕಾಮಗಾರಿಗೆ ಅಂದಾಜು ಮೊತ್ತ 11.05ಕೋಟಿ ರು. ಆಡಳಿತ್ಮಾತಕ ಮಂಜೂರಾತಿಗೊಂಡಿದೆ. ಈ ಪೈಕಿ 6.72 ಕೋಟಿ ರೂ. ಅನುದಾನ ಈಗಾಗಲೇ ಬಿಡುಗಡೆಯಾಗಿದೆ. ಆದರೆ ಕಾಮಗಾರಿ ಪೂರ್ಣಗೊಳಿಸದೇ, ಸಂಬಂಧಪಟ್ಟ ಇಲಾಖೆಗೆ ಹಸ್ತಾಂತರ ಮಾಡದೆ, ಉದ್ಘಾಟನಾ ಕಾರ್ಯಕ್ರಮ ಮಾಡಲಾಗಿದೆ. ಈ ಇದರ ಕಾಮಗಾರಿಯ ಗುಣಮಟ್ಟ ಹಾಗೂ ಧಾರ್ಮಿಕ ಭಾವನೆಗಳಿಗೆ ಅಪಚಾರ ಆಗುತ್ತಿರುವ ಬಗ್ಗೆ ಆರೋಪಗಳು ಕೇಳಿ ಬಂದಿವೆ.

ಕರ್ನಾಟಕ ಸರ್ಕಾರ
ಜಿಲ್ಲಾ ಪರಿಶಿಷ್ಟ ವರ್ಗಗಳ ಕಲ್ಯಾಣ ಅಧಿಕಾರಿಗಳ ಕಾರ್ಯಾಲಯ ರಾಯಚೂರು

ಇ.ಮೇಲ್ ವಿಳಾಸ: dtworcr@gmail.com ದೂರವಾಣಿ 08532-220045

ಸಂಖ್ಯೆ:ಜಿಪವಕಅರಾ/ಲೆಕ್ಕ/ಆಹಾರ/ಟೆಂಡರ್/ಸಿಆರ್-/2024-25 ದಿನಾಂಕ: 22-07-2024

:: ಇ-ಟೆಂಡರ್ ಪ್ರಕಟಣೆ::

2024-25ನೇ ಸಾಲಿಗೆ ಸಮಾಜ ಕಲ್ಯಾಣ ಇಲಾಖೆಯ ಮೆಟ್ರಿಕ್ ಪೂರ್ವ/ ಮೆಟ್ರಿಕ್ ನಂತರದ ವಿದ್ಯಾರ್ಥಿ ನಿಲಯಗಳು/ವಸತಿ ಶಾಲೆಗಳ ವಿದ್ಯಾರ್ಥಿಗಳಿಗೆ ಗ್ರೂಪ್ 'ಎ' ರಿಂದ 'ಡಿ' ವರೆಗಿನ ಆಹಾರ ಸಾಮಗ್ರಿಗಳನ್ನು ಮತ್ತು ಇನ್ನಿತರೆ ಸಾಮಗ್ರಿಗಳನ್ನು ಸರಬರಾಜು ಪಡೆಯಲು ರಾಯಚೂರು ಜಿಲ್ಲೆಯ 5 ತಾಲೂಕುಗಳನ್ನು ಘಟಕಗಳಾಗಿ ವಿಂಗಡಿಸಿ ಇ-ಪ್ರೊಕ್ಯೂರ್‌ಮೆಂಟ್ ಟೆಂಡರ್ ಕರೆಯಲಾಗಿದೆ. ಇ-ಟೆಂಡರ್ ಪ್ರಕ್ರಿಯೆ ವಿವರ ಈ ಕೆಳಗಿನಂತಿದೆ.

1) ಟೆಂಡರ್‌ಗಿಟ್ಟ ಅಂದಾಜು ಮೊತ್ತ (ರೂ.ಗಳಲ್ಲಿ): 1) ರಾಯಚೂರು ತಾಲೂಕಾ ರೂ. 5,81,00,000=00 2) ಮಾನವಿ ತಾಲೂಕಾ ರೂ. 2,23,40,000=00 3) ಸಿಂಧನೂರು ತಾಲೂಕಾ ರೂ. 75,95,000=00 4) ಲಿಂಗಸುಗೂರ ತಾಲೂಕಾ ರೂ. 2,49,90,000=00 5) ದೇವದುರ್ಗ ತಾಲೂಕಾ ರೂ. 4,55,10,000=00 **2) ಇ ಎಂ.ಡಿ ಮೊತ್ತ (ರೂ. ಗಳಲ್ಲಿ):** 1) ರಾಯಚೂರು ತಾಲೂಕಾ ರೂ. 8,71,500=00 2) ಮಾನವಿ ತಾಲೂಕಾ ರೂ. 3,35,100=00 3) ಸಿಂಧನೂರು ತಾಲೂಕಾ ರೂ. 1,13,925=00 4) ಲಿಂಗಸುಗೂರ ತಾಲೂಕಾ ರೂ. 3,74,850=00 5) ದೇವದುರ್ಗ ತಾಲೂಕಾ ರೂ. 6,82,650=00 **3) ಇ-ಪ್ರಾಕ್ಯೂರ್‌ಮೆಂಟ್ ಮೂಲಕ ಟೆಂಡರ್ ಸ್ವೀಕರಿಸುವ ಪ್ರಾರಂಭಿಕ ದಿನಾಂಕ:** 22.07.2024 4) **Pre-Bid Meeting** (ಪ್ರೀ- ಬಿಡ್ ಮೀಟಿಂಗ್): 30.07.2024 ಬೆಳಿಗ್ಗೆ 11.00 ಗಂಟೆಗೆ ಸ್ಥಳ: ಜಿಲ್ಲಾಧಿಕಾರಿಗಳು ರಾಯಚೂರುರವರ ಕಾರ್ಯಾಲಯ (ಬದಲಾವಣೆಗೆ ಒಳಪಟ್ಟಿರುತ್ತದೆ) **5) ಟೆಂಡರ್ ಸಲ್ಲಿಸಲು ಕೊನೆಯ ದಿನಾಂಕ:** 21.08.2024 ಸಮಯ: 5.30 ರವರೆಗೆ **6) ತಾಂತ್ರಿಕ ಬಿಡ್ ತೆರೆಯುವ ದಿನಾಂಕ, ಸಮಯ ಮತ್ತು ಸ್ಥಳ:** 23.08.2024 ಬೆಳಿಗ್ಗೆ 11.00 ಗಂಟೆಗೆ ಸ್ಥಳ: ಜಿಲ್ಲಾಧಿಕಾರಿಗಳು ರಾಯಚೂರು ರವರ ಕಾರ್ಯಾಲಯ (ಬದಲಾವಣೆಗೆ ಒಳಪಟ್ಟಿರುತ್ತದೆ) **7) ತಾಂತ್ರಿಕ ಬಿಡ್ ಪರಿಶೀಲಿಸುವ ದಿನಾಂಕ, ಸಮಯ ಮತ್ತು ಸ್ಥಳ:** 29.08.2024 ಬೆಳಿಗ್ಗೆ 11.00 ಗಂಟೆಗೆ ಸ್ಥಳ: ಜಿಲ್ಲಾಧಿಕಾರಿಗಳು ರಾಯಚೂರುರವರ ಕಾರ್ಯಾಲಯ (ಬದಲಾವಣೆಗೆ ಒಳಪಟ್ಟಿರುತ್ತದೆ) **8) ಆರ್ಥಿಕ ಬಿಡ್ ತೆರೆಯುವ ದಿನಾಂಕ, ಸಮಯ ಮತ್ತು ಸ್ಥಳ:** 31.08.2024 ಬೆಳಿಗ್ಗೆ 11.00 ಗಂಟೆಗೆ ಸ್ಥಳ: ಜಿಲ್ಲಾಧಿಕಾರಿಗಳು ರಾಯಚೂರುರವರ ಕಾರ್ಯಾಲಯ (ಬದಲಾವಣೆಗೆ ಒಳಪಟ್ಟಿರುತ್ತದೆ) 9) ಸಂಪರ್ಕಿಸಬಹುದಾದ ಕಚೇರಿ ವಿಳಾಸ: ಜಿಲ್ಲಾ ಪರಿಶಿಷ್ಟ ವರ್ಗಗಳ ಕಲ್ಯಾಣಾಧಿಕಾರಿಗಳ ಕಾರ್ಯಾಲಯ ರಾಯಚೂರು, ದೂರವಾಣಿ ಸಂಖ್ಯೆ:08532-220045 ಇಮೇಲ್-dtworcr@gmail.com ನೋಂದಾಯಿತ ಆಸಕ್ತ ಮತ್ತು ಅರ್ಹ ಟೆಂಡರ್‌ದಾರರು ವೆಬ್‌ಸೈಟ್ http://kppp.karnataka.gov.in ನಲ್ಲಿ ಬಿಡ್ ದಾಖಲೆಗಳನ್ನು ಅಪ್‌ಲೋಡ್ ಮಾಡಬಹುದು.

ಸಹಿ/- ಜಿಲ್ಲಾ ಪರಿಶಿಷ್ಟ ವರ್ಗಗಳ ಕಲ್ಯಾಣಾಧಿಕಾರಿಗಳು
ರಾಯಚೂರು

DIP/RCR/151KSMC&A/150/2024-25

ಅಹೋರಾತ್ರಿ ಧರಣಿಯಲ್ಲೂ ಬಿಜೆಪಿಗರ ಭಿನ್ನಮತ

← ಮೊದಲಪುಟದಿಂದ

ಬಿಎಸ್‌ವೈ ಕಾಲದ ಹಗರಣ ಹೊರಬರಲಿ: ಬಿ.ಎಸ್.ಯಡಿಯೂರಪ್ಪನವರ ಕಾಲದ ಹಗರಣ ಗಳೂ ಹೊರಬರಬೇಕು. ಪಕ್ಷದ ನಿಷ್ಠಾವಂತ ಕಾರ್ಯಕರ್ತರಿಗೂ ನಿಜಬಣ್ಣ ಗೊತ್ತಾಗಲಿ. 'ಪೂಜ್ಯ ಅಪ್ಪಾಜಿಯವರು, ಪೂಜ್ಯ ತಂದೆಯ ವರು' ಎಂದು ತಿಳಿದುಕೊಳ್ಳುವವರಿಗೆ ಇವರ ಅಸಲಿ ರೂಪ ಗೊತ್ತಾಗಲಿ. ಇದು ನಡೆಯಬೇಕು, ಅವರೂ ಜೈಲಿಗೆ ಹೋಗಲಿ ಎಂದು ವಾಗ್ದಾಳಿ ನಡೆಸಿದರು. ಯಡಿಯೂರಪ್ಪನವರ ಅವಧಿಯಲ್ಲಿ ಏನೇನಾಗಿದೆ ಎನ್ನುವುದು ಮೊದಲು ತಿಳಿಯಬೇಕು. ಪಾದಯಾತ್ರೆ ಮಾಡುವುದರಿಂದ ಆಗುವುದೇನಿದೆ? ಮೊದಲು ನಮಗೆ ನೈತಿಕತೆ ಇದೆಯಾ ಎನ್ನುವುದು ಕರ್ನಾಟಕದ ಜನತೆಗೆ ಗೊತ್ತಾಗಲಿ ಎಂದು ಬಿಜೆಪಿ ರಾಜ್ಯಾಧ್ಯಕ್ಷ ಬಿ.ವೈ. ವಿಜಯೇಂದ್ರ ಅವರ ವಿರುದ್ಧ ವಾಗ್ದಾಳಿ ನಡೆಸಿದರು.

ಸಮಾಚಾರ ಸಣ್ಣದಲ್ಲ

ಪ್ರತಿಪಕ್ಷದ ಧರಣಿ ನಾಟಕವಷ್ಟೆ: ಎಚ್‌ಕೆಪಿ

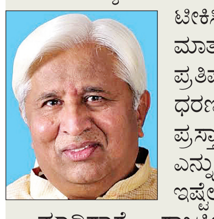

ಬೆಂಗಳೂರು: ಪ್ರತಿಪಕ್ಷದ ಮಾಡುತ್ತಿರುವ ಧರಣಿ ಕೇವಲ ನಾಟಕವಷ್ಟೆ ಎಂದು ಕಾನೂನು ಮತ್ತು ಸಂಸದೀಯ ವ್ಯವಹಾರಗಳ ಸಚಿವ ಎಚ್.ಕೆ. ಪಾಟೀಲ್ ಟೀಕಿಸಿದರು. ವಿಧಾನಸೌಧದಲ್ಲಿ ಮಾತನಾಡಿದ ಅವರು, ಪ್ರತಿಪಕ್ಷದವರು ಅಹೋರಾತ್ರಿ ಧರಣಿ ಮಾಡಿದ್ದಾರೆ. ನಿಲುವಳಿ ಪ್ರಸ್ತಾಪ ಏಕೆ ಮಾಡಬಾರದು ಎನ್ನುವುದನ್ನು ವಿವರಿಸಿದ್ದಾರೆ. ಇಷ್ಟೆಲ್ಲಾವಾದರೂ ಅವರು ಧರಣಿ ಮಾಡಿದ್ದಾರೆ. ರಾಜಕೀಯ ತಂತ್ರಕ್ಕೆ ಅವರು ವಿಧಾನಸಭಾ ಅಧಿವೇಶನ ಉಪಯೋಗ ಮಾಡಿಕೊಂಡಿದ್ದಾರೆ. ಈಗಾಗಲೇ ಈ ತನಿಖೆಯನ್ನು ಹೈಕೋರ್ಟ್‌ನ ನಿವೃತ್ತ ನ್ಯಾಯಾಧೀಶರ ಮೂಲಕ ನಡೆಸಲಾಗುತ್ತಿದೆ. ಆಪಾದನೆ ಅವರ ಮೇಲಿದ್ದರೂ ಸಿಎಂ ತನಿಖೆಗೆ ಆಯೋಗ ರಚಿಸಿದ್ದಾರೆ. ತನ್ನ ಮೇಲೆ ಆಪಾದನೆ ಇದ್ದಾಗ ಯಾರಾದರೂ ಒಬ್ಬ ಮುಖ್ಯಮಂತ್ರಿ ತನಿಖಾ ಆಯೋಗ ರಚಿಸಿರುವ ಉದಾಹರಣೆ ಇದೆಯಾ? ಎಂದು ಪ್ರಶ್ನಿಸಿದರು. ಮಾಜಿ ಮುಖ್ಯಮಂತ್ರಿಗಳಾದ ಯಡಿಯೂರಪ್ಪ, ಕುಮಾರಸ್ವಾಮಿ, ಬಸವರಾಜ ಬೊಮ್ಮಾಯಿ ಆಯೋಗ ರಚನೆ ಮಾಡಿದರಾ? ಪ್ರತಿಪಕ್ಷ ಸಿಎಂ ನಿಲುವನ್ನು ಪ್ರಶಂಸೆ ಮಾಡಬೇಕಿತ್ತು. ಇದು ಕೇವಲ ರಾಜಕೀಯ ನಾಟಕ ಅಷ್ಟೆ. ಭಾರಿ ಮಳೆಯಿಂದ ಉತ್ತರ ಕನ್ನಡದಲ್ಲಿ, ಮಲೆನಾಡಲ್ಲಿ ಸಾಕಷ್ಟು ಅನಾಹುತ ಆಗಿದೆ. ಆದರೆ ಇದರ ಬಗ್ಗೆ ಚರ್ಚೆ ಮಾಡಿಲ್ಲ ಎಂದು ಟೀಕಿಸಿದರು.

ಜೆಡಿಎಸ್ ಜತೆ ಚರ್ಚಿಸಿ ಮುಂದಿನ ಹೋರಾಟ

ಬೆಂಗಳೂರು: ಮುಡಾ ಹಗರಣ, ವಾಲ್ಮೀಕಿ ನಿಗಮದ ಹಗರಣ ಸಂಬಂಧ ಮುಂದಿನ ದಿನಗಳಲ್ಲಿ ನಡೆಸಲಿರುವ ಹೋರಾಟದ ಕುರಿತು ಜೆಡಿಎಸ್ ಜತೆ ಚರ್ಚಿಸಿ ತೀರ್ಮಾನಿಸುವುದಾಗಿ ಬಿಜೆಪಿ ರಾಜ್ಯಾಧ್ಯಕ್ಷ ಬಿ.ವೈ. ವಿಜಯೇಂದ್ರ, ತಿಳಿಸಿದ್ದಾರೆ. ಸುದ್ದಿಗಾರರೊಂದಿಗೆ ಮಾತನಾಡಿದ ಅವರು, ಇ.ಡಿ ವಿರುದ್ಧ ಧರಣಿ ನಡೆಸಿದ್ದಲ್ಲದೆ, ಇ.ಡಿ ವಿರುದ್ಧ ಎಫ್‌ಐಆರ್ ದಾಖಲಿಸಿ ಬೆದರಿಸುವ ತಂತ್ರಗಾರಿಕೆ ಮಾಡಿ ರಾಜ್ಯ ಹೈಕೋರ್ಟ್, ಇ.ಡಿ. ವಿರುದ್ಧ ಮಾಡಿದ ಎಫ್‌ಐಆರ್‌ಗೆ ತಡೆಯಾಜ್ಞೆ ನೀಡಿದೆ. ವಾಲ್ಮೀಕಿ ಹಗರಣ ಹಾಗೂ ಮುಡಾ ಹಗರಣ ಎಲ್ಲಿ ತಮ್ಮ ಬುಡಕ್ಕೆ ಬರಲಿದೆಯೋ ಎಂದು ಹೆದರಿಕೊಂಡು ವಿಸ್ತೃತ ಚರ್ಚೆಯಲ್ಲಿ ಭಾಗವಹಿಸದೇ ಮುಖ್ಯಮಂತ್ರಿಗಳು ಪಲಾಯನ ಮಾಡಿದ್ದಾರೆ ಎಂದು ತಿಳಿಸಿದರು.

ನಿಫಾ ಆತಂಕ: ಆರೋಗ್ಯ ಇಲಾಖೆ ಹೈ ಅಲರ್ಟ್

ಬೆಂಗಳೂರು: ಕೇರಳದ ಮಲಪ್ಪುರಂ ಜಿಲ್ಲೆಯು ನಿಫಾ ಸೋಂಕಿನಿಂದ ಸುರಕ್ಷಿತ ಎಂದು ಘೋಷಿಸುವವರೆಗೆ ಆ ಪ್ರದೇಶಕ್ಕೆ ಪ್ರಯಾಣ ಮಾಡದಿರುವುದು ಒಳಿತು ಎಂದು ಆರೋಗ್ಯ ಇಲಾಖೆ ತಿಳಿಸಿದೆ. ಮಲಪ್ಪುರಂನಲ್ಲಿ ಜುಲೈ 21ರಂದು ನಿಫಾ ಪ್ರಕರಣ ದೃಢಪಟ್ಟಿದ್ದು, 14 ವರ್ಷದ ಬಾಲಕ ನಿಫಾ ಸೋಂಕಿನಿಂದ ಮೃತಪಟ್ಟಿದ್ದಾನೆ. ಆದರೆ ಕರ್ನಾಟಕದಲ್ಲಿ ಈವರೆಗೆ ಯಾವುದೇ ನಿಫಾ ಪ್ರಕರಣ ವರದಿಯಾಗಿಲ್ಲ. ಹಾಗಾಗಿ ಅತ್ಯಂತ ಅವಶ್ಯವಿದ್ದಲ್ಲಿ ಮಾತ್ರ ಕೇರಳಕ್ಕೆ ಪ್ರಯಾಣಿಸುವಂತೆ ಇಲಾಖೆ ಸಮಗ್ರ ರೋಗ ಕಣ್ಗಾವಲು ಕಾರ್ಯಕ್ರಮದ (ಐಡಿಎಸ್‌ಪಿ) ಯೋಜನಾ ನಿರ್ದೇಶಕರು ಸೂಚನೆ ನೀಡಿದ್ದಾರೆ. ಕೇರಳದಲ್ಲಿ ನಿಫಾ ಪ್ರಕರಣ ವರದಿಯಾದಾಗಲೆಲ್ಲ ಗಡಿಯಾಚೆಗೆ ಸೋಂಕು ಹರಡುವುದನ್ನು ತಡೆಯಲು ರಾಜ್ಯದಲ್ಲಿ ಅಗತ್ಯ ಕ್ರಮಗಳನ್ನು ಕೈಗೊಳ್ಳಲಾಗುತ್ತಿದೆ. ಮಲಪ್ಪುರಂನಲ್ಲಿ ವರದಿಯಾದ ಪ್ರಕರಣದಲ್ಲಿ ಸಂಪರ್ಕಿತರಿಗೆ ಪರೀಕ್ಷೆ ನಡೆಸಲಾಗಿದ್ದು, ಅವರಲ್ಲಿ ಸೋಂಕು ದೃಢಪಟ್ಟಿಲ್ಲ. ಆದ್ದರಿಂದ ಈ ಸೋಂಕು ಮನುಷ್ಯರಿಂದ ಮನುಷ್ಯರಿಗೆ ಹರಡುವ ಸಾಧ್ಯತೆ ತುಂಬಾ ಕಡಿಮೆಯಿದ್ದು, ಭಯಪಡಬೇಕಾದ ಅಗತ್ಯವಿಲ್ಲ. ಮುನ್ನೆಚ್ಚರಿಕೆ ಕ್ರಮವಾಗಿ ಅತ್ಯವಶ್ಯಕವಾಗಿರದಿದ್ದಲ್ಲಿ ಅಲ್ಲಿಗೆ ಪ್ರಯಾಣ ತಪ್ಪಿಸುವುದು ಉತ್ತಮ ಎಂದು ತಿಳಿಸಿದ್ದಾರೆ.

ಅಧಿಕಾರಿಗಳ ಕರ್ತವ್ಯ ಲೋಪ

ಬೆಂಗಳೂರು: ಪರಿಶಿಷ್ಟ ಜಾತಿ ಮತ್ತು ಪರಿಶಿಷ್ಟ ಪಂಗಡದ ಜನರ ಕಲ್ಯಾಣದ ಜವಾಬ್ದಾರಿ ಹೊತ್ತಿರುವ ಸಮಾಜಕಲ್ಯಾಣ ಇಲಾಖೆ ತನ್ನ ಕರ್ತವ್ಯ ನಿರ್ವಹಣೆ ಮತ್ತು ಹೊಣೆಗಾರಿಕೆಯಲ್ಲಿ ವಿಫಲವಾಗಿದೆ. ಇಲಾಖೆಯ ಕೆಲ ಅಧಿಕಾರಿಗಳು ಕರ್ತವ್ಯ ಲೋಪ ಎಸಗಿದ್ದಾರೆ ಎಂದು ಕರ್ನಾಟಕ ವಿಧಾನಮಂಡಲದ ಅನುಸೂಚಿತ ಜಾತಿ ಮತ್ತು ಅನುಸೂಚಿತ ಪಂಗಡಗಳ ಕಲ್ಯಾಣ ಸಮಿತಿ ಹೇಳಿದೆ. ಲೋಪ ಎಸಗಿ ಕರ್ತವ್ಯ ನಿರ್ವಹಣೆಯಲ್ಲಿ ಎಡವಿರುವ ಅಧಿಕಾರಿಗಳ ವಿರುದ್ಧ ತನಿಖೆ ನಡೆಸುವಂತೆ ಸಮಿತಿಯು ಸರಕಾರಕ್ಕೆ ಶಿಫಾರಸು ಮಾಡಿದೆ. ಆಡಳಿತ ಪಕ್ಷದ ಶಾಸಕ ಪಿ.ಎಂ.ನರೇಂದ್ರಸ್ವಾಮಿ ಅಧ್ಯಕ್ಷರಾಗಿರುವ ಸಮಿತಿಯ ವರದಿಯನ್ನು ವಿಧಾನಸಭೆಯಲ್ಲಿ ಮಂಡಿಸಿದ್ದು, ಸಮಾಜಕಲ್ಯಾಣ ಇಲಾಖೆಯಲ್ಲಿ ಆಗುತ್ತಿರುವ ಲೋಪಗಳು ಬೆಳಕಿಗೆ ಬಂದಿವೆ. ಬಜೆಟ್‌ನಲ್ಲಿ ಘೋಷಿಸಿದಂತೆ ಹಣ ಬಿಡುಗಡೆಯಾಗಿದ್ದರೂ ಕೂಡ ಸಕಾಲದಲ್ಲಿ ಕ್ರಿಯಾ ಯೋಜನೆಗಳನ್ನು ಸಿದ್ಧಪಡಿಸಿ ಕಲ್ಯಾಣ ಕಾರ್ಯಕ್ರಮಗಳನ್ನು ಅನುಷ್ಠಾನ ಮಾಡುವಲ್ಲಿ ಎಡವಿದೆ. ಇದು ಎಲ್ಲ ನಿಗಮಗಳಲ್ಲಿ ಕಂಡು ಬಂದಿರುವ ವೈಫಲ್ಯತೆಯಾಗಿದೆ ಎಂದು ವರದಿ ಹೇಳಿದೆ.

{ ಲಕ್ಷ್ಮಣ್ ಸವದಿ } ಶಾಸಕ

ಮುಡದಲ್ಲಿ 200% ಯಾವುದೇ ಹಗರಣ ನಡೆದಿಲ್ಲ. ಮುಖ್ಯಮಂತ್ರಿಗಳ ಧರ್ಮ ಪತ್ನಿಗೆ ಅವರ ಕುಟುಂಬದಿಂದ ಆಸ್ತಿ ಬಂದಿದೆ. ಈಗ ಕೇಂದ್ರ ಬಜೆಟ್ ವೈಫಲ್ಯ ಮುಚ್ಚಿಕೊಳ್ಳಲು ಮೇಲಿನಿಂದ ಸೂಚನೆ ಬಂದಿದೆ. ಅದಕ್ಕೆ ಇಲ್ಲಿ ಧರಣಿ ನಡೆಯುತ್ತಿದೆ. ಈ ಡ್ರಾಮಾದ ಹಿಂದಿರುವವರು ಯಾರು ಎಂಬುದನ್ನು ಕೆಲವೇ ದಿನಗಳಲ್ಲಿ ಬಹಿರಂಗ ಪಡಿಸುತ್ತೇನೆ.

ಪ್ರತಿಪಕ್ಷಗಳು ಮುಡಾ ಹಗರಣದಲ್ಲಿ ರಾಜಕೀಯ ಮಾಡುತ್ತಿವೆ: ಸಿಎಂ ಸಿದ್ದರಾಮಯ್ಯ

ನನ್ನ ಹೆಸರಿಗೆ ಮಸಿ ಬಳಿಯಲು ಪ್ರತಿಭಟನೆ

ವಿಧಾನ ಪರಿಷತ್: ನನ್ನ ಹೆಸರಿಗೆ ಮಸಿ ಬಳಿಯಲು, ನನ್ನ ವಿರುದ್ಧ ಹೊಟ್ಟೆ ಕಿಚ್ಚಿನಿಂದ ಪ್ರತಿಪಕ್ಷಗಳು ಮುಡಾ ಹಗರಣದಲ್ಲಿ ರಾಜಕೀಯ ಮಾಡುತ್ತಿವೆ ಎಂದು ಮುಖ್ಯಮಂತ್ರಿ ಸಿದ್ದರಾಮಯ್ಯ ಬಿಜೆಪಿ-ಜೆಡಿಎಸ್ ಅಹೋರಾತ್ರಿ ಧರಣಿ ವಿರುದ್ಧ ಕಿಡಿಕಾರಿದ್ದಾರೆ.

ವಿಧಾನಪರಿಷತ್ ಕಲಾಪ ಪ್ರಾರಂಭವಾದ ಕೂಡಲೇ ಪ್ರತಿಪಕ್ಷಗಳು ಸದನದ ಬಾವಿಗಿಳಿದು ಮೂಡಾ ಹಗರಣ ಬಗ್ಗೆ ಚರ್ಚೆಗೆ ಅವಕಾಶ ಕೇಳಿದ್ದರು. ಈ ವೇಳೆ ಮಾತನಾಡಿದ ಸಿಎಂ ಸಿದ್ದರಾಮಯ್ಯ, ಬಿಜೆಪಿ ಅವರು ವಿಷಯವೇ ಇಲ್ಲದ್ದನ್ನು ವಿಷಯ ಮಾಡುತ್ತಿದ್ದಾರೆ. ಸುಮ್ಮನೆ ಮುಡಾ ವಿಷಯ ಇಟ್ಟುಕೊಂಡು ಪ್ರತಿಭಟನೆ ಮಾಡುತ್ತಿದ್ದಾರೆ. ನಿಯಮಾವಳಿ ಪ್ರಕಾರವೇ ನಿವೇಶನ ಪಡೆಯಲಾಗಿದೆ. ಕಾನೂನು ಪ್ರಕಾರವೇ ಎಲ್ಲಾ ಆಗಿದೆ. ಮುಡಾ ಸೈಟ್ ಕೊಟ್ಟಾಗ ಬಿಜೆಪಿಯೇ ಅಧಿಕಾರದಲ್ಲಿ ಇತ್ತು. ಅದರೂ ಈಗ ಪ್ರತಿಭಟನೆ ಮಾಡಿಸುತ್ತಿದ್ದಾರೆ ಎಂದು ವಿಪಕ್ಷಗಳ ವಿರುದ್ಧ ಕಿಡಿಕಾರಿದರು.

ವಿಧಾನ ಪರಿಷತ್ ಕಲಾಪ ಆರಂಭವಾಗುತ್ತಿದ್ದಂತೆ ಸದನದ ಬಾವಿಯಲ್ಲಿ ಬಿಜೆಪಿ, ಜೆಡಿಎಸ್ ಧರಣಿ ಮುಂದುವರಿಸಿದರು. ಈ ವೇಳೆ ಮಾತನಾಡಿದ ಬಿಜೆಪಿ ಸದಸ್ಯ ಸಿ ಟಿ ರವಿ, ಸಿಎಂ ಹುಲಿಯಾ ಆದರೆ ಚರ್ಚೆಗೆ ಅವಕಾಶ ನೀಡುತ್ತಾರೆ, ಇಲ್ಲದಿದ್ದರೆ ಇಲಿಯಾ ಆಗಲಿದ್ದಾರೆ. ಆದರೆ ಸಿಎಂ ಓಡಿ ಹೋಗುವವರಲ್ಲ, ಚರ್ಚೆಗೆ ಅವಕಾಶ ನೀಡಿ ಎಂದು ನಿಮಗೂ ಅವರು ಸಲಹೆ ನೀಡಲಿದ್ದಾರೆ ಎಂದರು.

ಇದಕ್ಕೆ ಸಭಾಪತಿ ಬಸವರಾಜ ಹೊರಟ್ಟಿ, ನಿಮ್ ಮಾತು ಕೇಳಿ ಮರದಲ್ಲಿರುವ ಮಂಗನೂ ಕೈ ಬಿಡ್ತಾವೆ ಎಂದು ಹಾಸ್ಯ ಚಟಾಕಿ ಹಾರಿಸಿದರು. ನಂತರ ಮಾತನಾಡಿದ ಸಿಎಂ ಸಿದ್ದರಾಮಯ್ಯ, ವಿಷಯ ಅಲ್ಲದೇ ಇರುವುದನ್ನು ವಿಷಯ ಮಾಡಿದ್ದೀರಿ, ವೈಯಕ್ತಿಕವಾಗಿ ತೆಗೆದುಕೊಂಡಿದ್ದೀರಿ, ಕಾನೂನು ರೀತಿ ಎಲ್ಲ ಸರಿ ಇದ್ದರೂ ವಿಷಯ ತೆಗೆದುಕೊಂಡಿದ್ದಾರೆ. ಬಿಜೆಪಿ ಸರಕಾರ ಇದ್ದಾಗಲೇ ನಿವೇಶನ ಕೊಟ್ಟಿದ್ದಾರೆ, ನಾವು ಇಂತಾ ಕಡೆ ಕೊಡಿ ಎಂದು ಕೇಳಿದ್ದೆವಾ? 2021 ರಲ್ಲಿ ಯಾರು ಅಧಿಕಾರದಲ್ಲಿದ್ದರು? ಬಿಜೆಪಿಯವರು ಅಧಿಕಾರದಲ್ಲಿದ್ದು, ನಿಮ್ಮ ಕಾಲದಲ್ಲಿ ಮಾಡಿದ ತಪ್ಪು ಅದು. ಮುಡಾದವರು ಮಾಡಿಕೊಟ್ಟಿದ್ದಾರೆ, ಈಗಾಗಲೇ ನ್ಯಾಯಾಂಗ ತನಿಖೆಗೆ ಆದೇಶಿಸಿದ್ದೇವೆ. ಹಾಗಾಗಿ ಸಭಾಪತಿ ಚರ್ಚೆಗೆ ಅವಕಾಶ ನಿರಾಕರಿಸಿದ್ದು ಸರಿಯಾಗಿದೆ. ಚರ್ಚೆಗೆ ಅವಕಾಶವಿಲ್ಲ, ಸರಿಯಾದ ತೀರ್ಮಾನವಾಗಿದೆ ಎಂದು ಸಮರ್ಥಿಸಿಕೊಂಡರು.

ಪ್ರತಿಭಟನೆಯನ್ನು ಖಂಡಿಸುವೆ

ಪ್ರತಿಪಕ್ಷಗಳ ಪ್ರತಿಭಟನೆಯನ್ನು ನಾನು ತೀವ್ರವಾಗಿ ಖಂಡಿಸುತ್ತೇನೆ. ನನ್ನ ಹೆಸರಿಗೆ ಮಸಿ ಬಳಿಯಲು ಹೀಗೆ ಮಾಡ್ತಿದ್ದಾರೆ. 40 ವರ್ಷಗಳಿಂದ ನನ್ನ ಮೇಲೆ ಯಾವುದೇ ಕಪ್ಪು ಚುಕ್ಕಿ ಇಲ್ಲ. ಹೀಗಾಗಿ ವಿಪಕ್ಷಗಳಿಗೆ ಹೊಟ್ಟೆ ಕಿಚ್ಚು. ಹೊಟ್ಟೆ ಕಿಚ್ಚಿಗೆ ಹೀಗೆ ಮಾಡ್ತಿದ್ದಾರೆ. ಕಾನೂನು ರೀತಿ ಸೈಟ್ ಹಂಚಿಕೆ ಆಗಿದೆ ಎಂದು ಮುಡಾ ಸೈಟ್ ಹಂಚಿಕೆಯನ್ನು ಸಮರ್ಥನೆ ಮಾಡಿಕೊಂಡರು. ಅಂತಿಮವಾಗಿ ಸಭಾಪತಿ ಬಸವರಾಜ ಹೊರಟ್ಟಿ, ಮುಡಾ ನಿವೇಶನ ಹಂಚಿಕೆ ಅವ್ಯವಹಾರ ಆರೋಪ ಕುರಿತು ಬಿಜೆಪಿ ನಿಲುವಳಿ ಮಂಡಿಸಿದ್ದು ನಿವೃತ್ತ ನ್ಯಾಯಮೂರ್ತಿ ನೇತೃತ್ವದ ತನಿಖೆಗೆ ಆಯೋಗ ರಚನೆ ಹಿನ್ನೆಲೆ ಚರ್ಚೆಗೆ ಅವಕಾಶ ನಿರಾಕರಿಸಲಾಗಿದೆ. ನಂತರ ಮರುಪರಿಶೀಲನೆಗೆ ಅವಕಾಶ ಕೋರಿದ್ದರು, ಆದರೆ ಇತ್ತೀಚೆಗೆ ನಡೆದ ನಿರ್ದಿಷ್ಟ ಘಟನೆಯಲ್ಲದ ಕಾರಣ ಚರ್ಚೆಗೆ ಅವಕಾಶ ನಿರಾಕರಿಸಲಾಗಿದೆ ಎಂದು ಮತ್ತೊಮ್ಮೆ ಚರ್ಚೆಗೆ ಅವಕಾಶ ನಿರಾಕರಿಸಿ ರೂಲಿಂಗ್ ನೀಡಿದರು. ಚರ್ಚೆಗೆ ಅವಕಾಶ ಸಿಗದ ಹಿನ್ನೆಲೆಯಲ್ಲಿ ಬಿಜೆಪಿ, ಜೆಡಿಎಸ್ ಸದಸ್ಯರು ಸದನದಲ್ಲಿ ಧರಣಿ ಮುಂದುವರೆಸಿ ಸರಕಾರದ ವಿರುದ್ಧ ಘೋಷಣೆ ಕೂಗಿದರು.

ಅವರು ಕೊಟ್ರು, ನಾವು ತಗೊಂಡ್ವಿ!

ಮುಡಾ ಪ್ರಕರಣದ ತನಿಖೆಗೆ ನಿವೃತ್ತಿ ನ್ಯಾಯಾಧೀಶರ ನೇತೃತ್ವದಲ್ಲಿ ಸಮಿತಿ ರಚನೆ ಮಾಡಲಾಗಿದೆ. ತನಿಖೆ ಮಾಡುವಾಗ ಚರ್ಚೆ ಮಾಡುವುದು ಸರಿಯಲ್ಲ ಎಂದು ಸಭಾಪತಿ ರೂಲಿಂಗ್ ಅನ್ನು ಸಮರ್ಥನೆ ಮಾಡಿಕೊಂಡರು. ಸೈಟು ತೆಗೆದುಕೊಂಡಿರುವುದರಲ್ಲಿ ನನ್ನ ತಪ್ಪಿಲ್ಲ. 50:50 ನಿಯಮ ಮಾಡಿದ್ದು ಬಿಜೆಪಿ ಅವಧಿಯಲ್ಲಿ. ನಮ್ಮ ಜಮೀನಿಗೆ ಪರ್ಯಾಯವಾಗಿ ನಾವು ಸೈಟು ಕೇಳಿದಾಗ ಮೂಡಾ ಸೈಟು ಕೊಟ್ಟಿದೆ. ನಾವು ಇದೇ ಜಾಗ ಕೊಡಿ ಅಂತ ನಾವು ಕೇಳಿರಲಿಲ್ಲ. ಅವರು ಕೊಟ್ಟರು, ನಾವು ತಗೊಂಡಿದ್ದೇವೆ ಎಂದು ಮುಖ್ಯಮಂತ್ರಿ ಸಿದ್ದರಾಮಯ್ಯ ಅವರು ತಿಳಿಸಿದರು.

ವಿಜೃಂಭಣೆಯಿಂದ ಆಯೋಜಿಸಲು ಚಲುವರಾಯಸ್ವಾಮಿ ಸೂಚನೆ

ಸಮ್ಮೇಳನ ಪಾರದರ್ಶಕವಾಗಿರಲಿ

ಸಾಹಿತ್ಯ ಸಮ್ಮೇಳನದ ಕಾರ್ಯಕ್ರಮದ ಸಂಘಟನೆ ಮತ್ತು ಅನುಷ್ಠಾನಕ್ಕೆ ಸಂಬಂಧಿಸಿದಂತೆ ಮಂಡ್ಯ ಸಚಿವ ಎನ್.ಚಲುವರಾಯಸ್ವಾಮಿ ನೇತೃತ್ವದಲ್ಲಿ ಸಭೆ ನಡೆಯಿತು. ಸಚಿವ ಶಿವರಾಜ ತಂಗಡಗಿ, ಶಾಸಕರಾದ ನರೇಂದ್ರ, ಸ್ವಾಮಿ, ರಮೇಶ್ ಬಂಡಿಸಿದ್ದೇಗೌಡ, ರವಿಕುಮಾರ್, ಉದಯ್ ಗೌಡ, ವಿಧಾನಪರಿಷತ್ ಸದಸ್ಯ ದಿನೇಶ್ ಗೂಳಿಗೌಡ ಇದ್ದರು.

ಬೆಂಗಳೂರು: ಮಂಡ್ಯದಲ್ಲಿ ನಡೆಯಲಿರುವ 87 ನೇ ಅಖಿಲ ಭಾರತ ಕನ್ನಡ ಸಾಹಿತ್ಯ ಸಮ್ಮೇಳನ ಸಾಹಿತ್ಯ, ಸಾಂಸ್ಕೃತಿಕ ಶ್ರೀಮಂತಿಕೆಯ ಜತೆಗೆ ಪಾರದರ್ಶಕವಾಗಿರಲಿ ಎಂದು ಮಂಡ್ಯ ಜಿಲ್ಲಾ ಉಸ್ತುವಾರಿ ಸಚಿವ ಎನ್. ಚಲುವರಾಯಸ್ವಾಮಿ ತಿಳಿಸಿದ್ದಾರೆ.

ವಿಕಾಸಸೌಧದ ಸಭಾಂಗಣದಲ್ಲಿ ಕನ್ನಡ ಮತ್ತು ಸಂಸ್ಕೃತಿ ಇಲಾಖೆ ಸಚಿವ ಶಿವರಾಜ ತಂಗಡಗಿ ಜತೆ ಕಾರ್ಯಕ್ರಮದ ಸಂಘಟನೆ ಮತ್ತು ಅನುಷ್ಠಾನಕ್ಕೆ ಸಂಬಂಧಿಸಿದಂತೆ ಹಲವು ಸಲಹೆ ಸೂಚನೆ ನೀಡಿ ಮಾತನಾಡಿದ ಅವರು, ಅಖಿಲ ಭಾರತ ಕನ್ನಡ ಸಾಹಿತ್ಯ ಸಮ್ಮೇಳನಕ್ಕೆ ಅತ್ಯಂತ ದೊಡ್ಡ ಐತಿಹಾಸಿಕ ಹಿನ್ನಲೆ ಇದ್ದು, ಇದರ ಚರಿತ್ರೆ ಹಾಗೂ ಮಹತ್ವಕ್ಕೆ ಯಾವುದೇ ಕುಂದು ಉಂಟಾಗದಂತೆ ಸಂಭ್ರಮ, ಸಾಹಿತ್ಯಿಕ ಮೌಲ್ಯ ಸಾಂಸ್ಕೃತಿಕ ಕಾರ್ಯಕ್ರಮ ಗಳಿಗೆ ಕೊರತೆಯಾಗದಂತೆ ಸಂಘಟನೆ ಮಾಡುವಂತೆ ಸಲಹೆ ನೀಡಿದರು.

ಕಾರ್ಯಕ್ರಮದ ಸಂಘಟನೆಯಲ್ಲಿ ಮೂಲ ಸೌಕರ್ಯ ಕಲ್ಪಿಸುವುದು ಹಾಗೂ ಆರ್ಥಿಕ ಹೊಣೆಗಾರಿಕೆಯನ್ನು ಸಂಪೂರ್ಣ ಜಿಲ್ಲಾಡಳಿತಕ್ಕೆ ಸೇರಿದ್ದು, ಕನ್ನಡ ಸಾಹಿತ್ಯ ಪರಿಷತ್ತಿನ ಸಹಕಾರ ಮತ್ತು ಸಹಯೋಗ ದೊಂದಿಗೆ ಹಿಂದೆಂದಿಗಿಂತ ವಿಜೃಂಭಣೆ ಯಿಂದ ಆಯೋಜಿಸಬೇಕು. ಈಗಾಗಲೇ 26 ಉಪಸಮಿತಿಗಳನ್ನು ರಚಿಸಲಾಗಿದ್ದು, ಎಲ್ಲಾ ಸಮಿತಿಗಳಿಗೂ ಸ್ಥಳೀಯ ಶಾಸಕರು ನೇತೃತ್ವ ವಹಿಸಿದ್ದು, ಜನಪ್ರತಿನಿಧಿಗಳು, ಸಂಘ- ಸಂಸ್ಥೆಗಳು, ಸಾರ್ವಜನಿಕರು ಕನ್ನಡದ ಅಭಿಮಾನಿಗಳನ್ನು ವಿಶ್ವಾಸಕ್ಕೆ ತೆಗೆದುಕೊಂಡು ಕಾರ್ಯಕ್ರಮ ನಡೆಸಬೇಕಾಗಿದೆ ಎಂದರು. ಕನ್ನಡ ಸಾಹಿತ್ಯ ಸಮ್ಮೇಳನ ನಡೆಸಲು ಈಗಾಗಲೇ ಸ್ಥಳ ಪರಿಶೀಲನೆ ನಡೆಸಲಾಗಿದ್ದು, ದೂರದ ಜಿಲ್ಲೆಗಳಿಂದ ಆಗಮಿಸುವ ಹಾಗು ಮಂಡ್ಯ ಜಿಲ್ಲೆಯ ಜನತೆಗೆ ಅನುಕೂಲವಾದ ಸ್ಥಳವನ್ನು ಅಂತಿಮಗೊಳಿಸಿ ಸಮ್ಮೇಳನದ ಸಿದ್ಧತೆ ಮಾಡಿಕೊಳ್ಳಬೇಕು. ಸಾಹಿತ್ಯ ಸಮ್ಮೇಳನಕ್ಕೆ 30 ಕೋಟಿ ಒದಗಿಸುವ ಭರವಸೆ ದೊರೆತಿದ್ದು, ಈಗಾಗಲೇ ಬಜೆಟ್‌ನಲ್ಲಿ ಘೋಷಿಸಿರುವ ಅನುದಾನಲ್ಲೇ ವ್ಯವಸ್ಥಿತವಾಗಿ ಸಮ್ಮೇಳನ ನಡೆಸಿ ಹೆಚ್ಚು ಆರ್ಥಿಕ ಹೊರೆ ಬೀಳದಂತೆ ನಿಗದಿತ ಅನುದಾನದಲ್ಲೆ ಯಶಸ್ವಿಗೊಳಿಸಬೇಕು ಎಂದು ಹೇಳಿದರು.

> ಅತಿ ದೊಡ್ಡ ಸಾಂಸ್ಕೃತಿಕ ನುಡಿ ಹಬ್ಬ ಇದನ್ನು ಅತ್ಯಂತ ಜವಾಬ್ದಾರಿಯಿಂದ ಎಚ್ಚರಿಕೆಯಿಂದ ನಡೆಸಬೇಕಿದ್ದು, ಕನ್ನಡ ಸಾಹಿತ್ಯ ಪರಿಷತ್ತು ಅಧ್ಯಕ್ಷ ಮಹೇಶ್ ಜೋಶಿ ಸಮ್ಮೇಳನಾಧ್ಯಕ್ಷರಾಗಿ ಆಯ್ಕೆಯಾಗಿದ್ದು, ಕನ್ನಡ ಸಾಹಿತ್ಯ ಸಮ್ಮೇಳನದ ಸ್ವರೂಪ ಗೋಷ್ಠಿಗಳು, ಪುಸ್ತಕ ಮಳಿಗೆ, ಊಟೋಪಚಾರ ಮತ್ತಿತರ ವಿಷಯ ಗಳ ಬಗ್ಗೆ ಮಾಹಿತಿ ನೀಡಿ ಅನುದಾನವು ಜಿಲ್ಲಾಧಿಕಾರಿಗಳಿಗೆ ಬಿಡುಗಡೆಯಾಗಲಿದ್ದು, ಹಣಕಾಸಿನ ಸಂಪೂರ್ಣ ಜವಾಬ್ದಾರಿ ಜಿಲ್ಲಾಡಳಿತದ ಮೇಲಿರುತ್ತದೆ.
> -ಶಿವರಾಜ್ ತಂಗಡಗಿ, ಕನ್ನಡ ಮತ್ತು ಸಂಸ್ಕೃತಿ ಸಚಿವ

ಬಿಜೆಪಿ – ಜೆಡಿಎಸ್ ನಾಯಕರಿಂದ ರಾಜಭವನಕ್ಕೆ ಕಾಲ್ನಡಿಗೆ

ಸಿಎಂ ರಾಜೀನಾಮೆಗೆ ಆಗ್ರಹಿಸಿ ರಾಜ್ಯಪಾಲರಿಗೆ ಬಿಜೆಪಿ ದೂರು

ಮುಡಾ ಹಗರಣ ಮತ್ತು ಚರ್ಚೆಗೆ ಸದನದಲ್ಲಿ ಅವಕಾಶ ನಿರಾಕರಣೆ ಕುರಿತು ಕಾಂಗ್ರೆಸ್ ಸರಕಾರದ ವಿರುದ್ಧ ಬಿಜೆಪಿ-ಜೆಡಿಎಸ್ ನಾಯಕರು ರಾಜ್ಯಪಾಲ ಥಾವರ್‌ಚಂದ್ ಗೆಹ್ಲೋಟ್ ಅವರಿಗೆ ದೂರು ನೀಡಿದರು.

ಬೆಂಗಳೂರು: ರಾಜ್ಯದ ಕಾಂಗ್ರೆಸ್ ಸರಕಾರವು ಸದನದಲ್ಲಿ ಮುಡಾ ವಿಚಾರದಲ್ಲಿ ಅವಕಾಶ ನೀಡದೇ ಇರುವುದನ್ನು ಖಂಡಿಸಿ ಬಿಜೆಪಿ – ಜೆಡಿಎಸ್ ಜನಪ್ರತಿನಿಧಿಗಳು ರಾಜಭವನ ಚಲೋ ನಡೆಸಿ, ಸಿಎಂ ರಾಜೀನಾಮೆಗೆ ಆಗ್ರಹಿಸಿ ರಾಜ್ಯಪಾಲರಿಗೆ ದೂರು ಸಲ್ಲಿಸಿದ್ದಾರೆ.

ವಿಧಾನಮಂಡಲದ ಉಭಯ ಸದನಗಳ ಕಲಾಪ ಅನಿರ್ದಿಷ್ಟಾವಧಿಗೆ ಮುಂದೂಡಿಕೆಯಾಗುತ್ತಿದ್ದಂತೆ ಬಿಜೆಪಿ ರಾಜ್ಯಾಧ್ಯಕ್ಷ ಬಿ. ವೈ ವಿಜಯೇಂದ್ರ, ವಿಪಕ್ಷ ನಾಯಕ ಆರ್. ಅಶೋಕ್, ವಿಧಾನಪರಿಷತ್ತಿನ ವಿಪಕ್ಷ ನಾಯಕ ಛಲವಾದಿ ನಾರಾಯಣಸ್ವಾಮಿ ನೇತೃತ್ವದಲ್ಲಿ ಬಿಜೆಪಿ - ಜೆಡಿಎಸ್ ಪ್ರಮುಖರು ರಾಜಭವನಕ್ಕೆ ಕಾಲ್ನಡಿಗೆಯಲ್ಲಿ ತೆರಳಿದರು. ರಾಜಭವನ ಚಲೋ ನಡೆಸಿ ರಾಜ್ಯಪಾಲ ಥಾವರ್ ಚಂದ್ ಗೆಹ್ಲೋಟ್ ಅವರನ್ನು ಭೇಟಿಯಾದರು. ಮುಡಾ ಹಗರಣ ಮತ್ತು ಚರ್ಚೆಗೆ ಸದನದಲ್ಲಿ ಅವಕಾಶ ನಿರಾಕರಣೆ ಕುರಿತ ವಿವರ ನೀಡಿ ಸಿಎಂ ವಿರುದ್ಧ ದೂರು ಸಲ್ಲಿಸಿದರು, ಸಿಎಂ ರಾಜೀನಾಮೆಗೆ ಒತ್ತಾಯಿಸಿದರು.

ನಂತರ ಮಾತನಾಡಿದ ವಿರೋಧಪಕ್ಷದ ನಾಯಕ ಆರ್. ಅಶೋಕ್, ಮುಡಾ ಹಗರಣ ಜೆ.ಎಚ್. ಪಟೇಲರ ಕಾಲದ್ದು. ಅರಿಶಿಣ ಕುಂಕುಮಕ್ಕೆ ನೀಡಿರುವುದು. ಒಂದು ಲಕ್ಷ ಸ್ಕ್ವೇರ್ ಫೀಟ್ 50:50 ರೇಶಿಯೋದಲ್ಲಿ ಲೂಟಿ ಹೊಡೆದಿದ್ದಾರೆ. ಸಂವಿಧಾನ ರಕ್ಷಣೆ ಮಾಡುತ್ತೀನಿ ಎಂದು ಶಪಥ ಮಾಡಿದ್ದರು. ನನ್ನ ಬಂಧುಗಳಿಗೆ ಸಹಾಯ ಮಾಡಲ್ಲ ಅಂತ ಹೇಳಿದ್ದಾರೆ. ಸಂವಿಧಾನ ರಕ್ಷಣೆ ಮಾಡುತ್ತೀನಿ ಎಂದು ಹೇಳಿ, ಭಕ್ಷಣೆ ಮಾಡಿದ್ದಾರೆ. ಸ್ಪೀಕರ್ ಕೂಡ ಕಾಂಗ್ರೆಸ್ ಪರ ವಾಲಿದ್ದಾರೆ. ಸದನದಲ್ಲಿ ಚರ್ಚೆ, ದಾಖಲೆ ನೀಡುವ ಅಧಿಕಾರ ನಮಗಿದೆ. ಆದರೆ ಚರ್ಚೆಗೆ ಅವಕಾಶ ಕೊಡದೇ ಹೆದರಿ ಪಲಾಯನ ಮಾಡಿದ್ದಾರೆ ಎಂದರು.

> ಸರಕಾರ ಬಂದು ಒಂದು ವರ್ಷದಲ್ಲಿ ಸಚಿವರೊಬ್ಬರ ತಲೆದಂಡ ಆಗಿದೆ. ಚುನಾವಣೆ ನಡೆಸಲು ರಾಜ್ಯದ ಬೊಕ್ಕಸ ಖಾಲಿ ಮಾಡಿದ್ದಾರೆ. ನಮ್ಮ ವಾಲ್ಮೀಕಿ ನಿಗಮದ ಹಣ ಆಂಧ್ರಕ್ಕೆ ಕಳಿಸಿದ್ದಾರೆ. ಇಡಿ ತನಿಖೆ ಪಾರದರ್ಶಕವಾಗಿ ನಡೆಯುತ್ತಿದೆ. ಮುಡಾ ಹಗರಣದಲ್ಲಿ ಸ್ವತಃ ಸಿಎಂ ಭಾಗಿಯಾಗಿದ್ದಾರೆ. ಚರ್ಚೆಗೆ ಅವಕಾಶ ಕೊಡದಂತೆ ಸಭಾಪತಿಗಳಿಗೆ ತಾಕೀತು ಮಾಡಿದ್ದಾರೆ. ಈ ರೀತಿ ದುರಾಡಳಿತ ಮಾಡುತ್ತಾರೆಂದು ಭಾವಿಸಿರಲಿಲ್ಲ.
> -ಸುರೇಶ್ ಬಾಬು, ಜೆಡಿಎಸ್ ನಾಯಕ

ಕಾಂಗ್ರೆಸ್ ಪಾದಯಾತ್ರೆ ಅಲ್ಲ, ಪ್ರಾಯಶ್ಚಿತಕ್ಕೆ ಉರುಳುಸೇವೆ ಮಾಡಲಿ

ವಿಧಾನ ಪರಿಷತ್ ಸದಸ್ಯ ಸಿ. ಟಿ ರವಿ ಮಾತನಾಡಿ, ಕಾಂಗ್ರೆಸ್ ಪಾದಯಾತ್ರೆ ಮಾಡುವ ವಿಚಾರ ಚರ್ಚೆಗೆ ಬಂದಿದೆ, ಬರೀ ಪಾದಯಾತ್ರೆ ಅಲ್ಲ, ಪ್ರಾಯಶ್ಚಿತಕ್ಕೆ ಉರುಳುಸೇವೆ ಮಾಡಿಕೊಂಡು ಬರಲಿ. ತಾಯಿ ಚಾಮುಂಡೇಶ್ವರಿ ತಾಯಿಗೆ ಪೂಜೆ ಸಲ್ಲಿಸಿ ಉರುಳುಸೇವೆ ಮಾಡಲಿ. ಅವರು ಅಧಿಕಾರದಲ್ಲಿ ಇರುವವರು ತನಿಖೆ ಮಾಡಬೇಕು. ಸ್ವಜನ ಪಕ್ಷಪಾತ ಮಾಡಿ, ಅಧಿಕಾರ ದುರ್ಬಳಕೆ ಮಾಡಿಕೊಂಡಿದ್ದಾರೆ. ಇವರು ದಲಿತರ ಜಮೀನು ಖರೀದಿಸಿ ತಪ್ಪು ಮಾಡಿದ್ದಾರೆ. ಸದನದಲ್ಲಿ ಚರ್ಚೆಗೆ ಅವಕಾಶ ಕೊಡಬೇಕಿತ್ತು. ನಾವು ನಿರಪರಾಧಿ ಅಂತ ನಿರೂಪಿಸಲು ಅವಕಾಶ ಇತ್ತು. ಸದನದಲ್ಲಿ ದಾಖಲೆ ಕೊಟ್ಟು ಚರ್ಚೆ ಮಾಡಬೇಕು. ಅವರು ನಿರಪರಾಧಿ ಆಗಿದ್ದರೆ, ಸದನದಲ್ಲಿ ನಿರೂಪಿಸಬೇಕಿತ್ತು. ಅವರು ಸುದ್ದಿಗೋಷ್ಠಿ ಮಾಡುತ್ತೇನೆ ಅಂದರೆ ಅದನ್ನು ಯಾರೂ ಒಪ್ಪಲ್ಲ. ದಾಖಲೆಯನ್ನ ಸದನದಲ್ಲೇ ಇಟ್ಟು ಚರ್ಚೆ ಮಾಡಬೇಕಿತ್ತು ಎಂದು ಆಕ್ರೋಶ ವ್ಯಕ್ತಪಡಿಸಿದರು.

ವಿಧಾನಸೌಧದಲ್ಲಿ ಬೆಳಗ್ಗೆ ವಾಕಿಂಗ್ ಮಾಡಿದ ಶಾಸಕರು | ಸರಕಾರದ ಉಪಚಾರ ಬೇಡವೆಂದ ಬಿಜೆಪಿಗರು

ಹಾಡು, ಭಜನೆಯೊಂದಿಗೆ ಕಾಲ ಕಳೆದ ಬಿಜೆಪಿಗರು

ವಿಶ್ವವಾಣಿ ಸುದ್ದಿಮನೆ ಬೆಂಗಳೂರು

ಮುಡಾ ಹಾಗೂ ವಾಲ್ಮೀಕಿ ಅಭಿವೃದ್ಧಿ ನಿಗಮದ ಹಗರಣಗಳನ್ನು ಖಂಡಿಸಿ ಪ್ರತಿಪಕ್ಷ ಬಿಜೆಪಿ, ಜೆಡಿಎಸ್ ಶಾಸಕರು ಜಂಟಿಯಾಗಿ ನಡೆಸಿದ ಅಹೋರಾತ್ರಿ ಧರಣಿಯಲ್ಲಿ, ಹಾಡು, ಭಜನೆ ನೃತ್ಯ ಸದ್ದು ಮಾಡಿದವು.

ವಿಧಾನಸಭೆ, ವಿಧಾನ ಪರಿಷತ್‌ನಲ್ಲಿ ಹಾಸಿಗೆ, ದಿಂಬುಗಳ ಸಮೇತವಾಗಿ ಪ್ರತಿಭಟಿಸಿ ಇಡೀ ರಾತ್ರಿ ಸೋಫಾ ಮತ್ತು ನೆಲದ ಮೇಲೆ ನಿದ್ರಿಸಿದರು. ಗುರುವಾರ ಬೆಳಗ್ಗೆ ಎದ್ದು ಕಾಫಿ, ಟೀ ಸೇವಿಸಿ, ವಿಧಾನಸೌಧದ ಮುಂಭಾಗ ವಾಕಿಂಗ್, ಯೋಗ, ವ್ಯಾಯಾಮ ಮಾಡುವ ದೃಶ್ಯ ಕಂಡುಬಂತು. ಮುಡಾ ಹಗರಣ ಸಂಬಂಧ ಚರ್ಚೆಗೆ ಅವಕಾಶ ನೀಡುವಂತೆ ಬುಧವಾರ ಸದನದಲ್ಲಿ ಬಿಜೆಪಿ ಸದಸ್ಯರು ನಿಲುವಳಿ ಮಂಡಿಸಿದರು. ವಿಧಾನಸಭಾಧ್ಯಕ್ಷ ನಿಲುವಳಿಯನ್ನು ತಿರಸ್ಕರಿಸಿದರು. ಇದರಿಂದ ಕೆರಳಿದ ಪ್ರತಿಪಕ್ಷ ಸದಸ್ಯರು ಸದನದ ಬಾವಿಗಿಳಿದು ರಾಜ್ಯ ಸರಕಾರ ಹಾಗೂ ಸ್ಪೀಕರ್ ವಿರುದ್ಧ ಪ್ರತಿಭಟನೆ ನಡೆಸಲು ಆರಂಭಿಸಿದರು. ಆಗ ಸ್ಪೀಕರ್ ಕಲಾಪವನ್ನು ಮುಂದೂಡಿದರು. ಹೀಗಾಗಿ ಸರಕಾರದ ವಿರುದ್ಧ ಸದನದಲ್ಲೇ ಅಹೋರಾತ್ರಿ ಧರಣಿ ನಡೆಸಿದ್ದಾರೆ.

ಹಗರಣದ ಹಣದಲ್ಲಿ ಊಟ ಮಾಡುವುದಿಲ್ಲ

ಅಹೋರಾತ್ರಿ ನಡೆಸಿದ ಬಿಜೆಪಿ ಶಾಸಕರನ್ನು ವಿಧಾನಸಭೆ ಕಾರ್ಯದರ್ಶಿ ಎಂ.ಕೆ.ವಿಶಾಲಾಕ್ಷಿ ಭೇಟಿಯಾಗಿ ಭೋಜನದ ವ್ಯವಸ್ಥೆ ಬಗ್ಗೆ ವಿಚಾರಿಸಿದರು. ಆಗ ಆರ್.ಅಶೋಕ್, ಮುಡಾ ಹಾಗೂ ವಾಲ್ಮೀಕಿ ಅಭಿವೃದ್ಧಿ ನಿಗಮ ಹಗರಣದ ಹಣದಲ್ಲಿ ನಾವು ಊಟ ಮಾಡುವುದಿಲ್ಲ ಎಂದು ಆಕ್ರೋಶ ವ್ಯಕ್ತಪಡಿಸಿದರು. ನಂತರ ಇಡೀ ರಾತ್ರಿ ಎಲ್ಲ ಶಾಸಕರು ಸದನದಲ್ಲೇ ಕಳೆದರು. ನಿದ್ರೆಗೆ ಜಾರುವ ಮುನ್ನ ಒಟ್ಟಿಗೆ ಕುಳಿತು ಅಂತ್ಯಾಕ್ಷರಿ ಹಾಡಿದರು. ಹನುಮಾನ್ ಚಾಲೀಸಾ ಮತ್ತು ಭಜನೆ ಪಠಿಸುವ ಮೂಲಕವೂ ಗಮನ ಸೆಳೆದರು. ಸಭಾಪತಿ ಹೊರಟ್ಟಿ ಬಂದಾಗಲೂ ಶಾಸಕರು ಹಾಡುಗಳನ್ನು ಹಾಡಿದರು. ಹಾಡುಗಳನ್ನು ಕೇಳುತ್ತಾ ಹೊರಟ್ಟಿ, ಇನ್ನು ಮುಂದೆ ಶಾಸಕರ ದಿನಾಚರಣೆ ಮಾಡೋಣ ಎಂದು ಹಾಸ್ಯ ಚಟಾಕಿ ಹಾರಿಸಿದರು. ಇದಾದ ಬಳಿಕ ಶಾಸಕರು ದಿಂಬು, ಹಾಸಿಗೆಗಳನ್ನು ಹೊದ್ದು ನಿದ್ರೆಗೆ ಜಾರಿದರು.

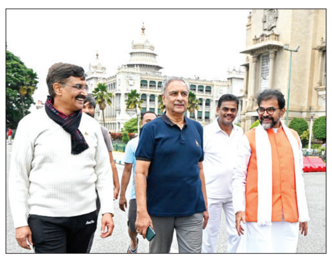

ಶಾಸಕರನ್ನು ತಡೆದ ಡಿಸಿಪಿ

ಬುಧವಾರ ರಾತ್ರಿ, ವಿಧಾನಸೌಧದ ಮುಂಭಾಗದ ಲಾಂಜ್‌ಗೆ ಬಂದ ಬಿಜೆಪಿ ಶಾಸಕ ಧೀರಜ್ ಮುನಿರಾಜು ವಾಪಸ್ ಸದನದ ಪ್ರತಿಪಕ್ಷದ ಮೊಗಸಾಲೆಗೆ ತೆರಳಲು ಮುಂದಾದಾಗ ಲಾಂಜ್ ದ್ವಾರದಲ್ಲಿ ಅವರನ್ನು ಡಿಸಿಪಿ ತಡೆದರು. ಶಾಸಕರು ಎಂದು ತಿಳಿಯದೆ ಡಿಸಿಪಿ, ವಿಧಾನಸೌಧದ ಪೂರ್ವ ಬಾಗಿಲು ಮುಚ್ಚಿದ್ದ ಹಿನ್ನೆಲೆಯಲ್ಲಿ ಒಳಗೆ ಹೋಗಲು ಬಾಗಿಲು ಬಡಿಯುತ್ತಿದ್ದಾಗ ಸದನದ ಮೊಗಸಾಲೆಯ ಒಳಗೆ ಬಿಡುವುದಿಲ್ಲ. ಆ ಕಡೆ ಹೋಗಿ ಎಂದು ಸೂಚಿಸಿದ್ದಾರೆ. ಬಳಿಕ ಶಾಸಕರು ಅಂತಾ ಗೊತ್ತಾದ ಮೇಲೆ ಕ್ಷಮೆ ಕೇಳಿದ ಡಿಸಿಪಿ, ಶಾಸಕರ ಪ್ರವೇಶಕ್ಕೆ ಅವಕಾಶ ನೀಡಿದರು. ಇದೇ ವೇಳೆ, ಡಿಸಿಪಿಗೆ ಎಚ್ಚರಿಕೆ ನೀಡಿದ ಶಾಸಕ ಧೀರಜ್ ಮುನಿರಾಜು, ಒಳಪ್ರವೇಶಿಸಿ ಪ್ರತಿಪಕ್ಷದ ನಾಯಕ ಅಶೋಕ್ ಅವರಿಗೆ ಮಾಹಿತಿ ನೀಡಿದರು. ಆಗ ಹೊರಗೆ ಬಂದ ಅಶೋಕ್, ಈ ಬಾಗಿಲು ತೆರೆದಿದ್ದೀರಿ, ಬಾಗಿಲ ಬಳಿ ಕಾಯಿರಿ. ಶಾಸಕರು ಯಾವ ಕಡೆ ಬಂದರೂ ಬಿಡಬೇಕು ಎಂದು ತಾಕೀತು ಮಾಡಿದರು.

ಬಿಜೆಪಿಯ ಅಕ್ರಮ ಪಟ್ಟಿ ಶೀಘ್ರ ಬಿಡುಗಡೆ

ಬೆಂಗಳೂರು: ಬಿಜೆಪಿ ಅವಧಿಯಲ್ಲೇ ಹೆಚ್ಚು ಅಕ್ರಮ ಮುಡಾ ಸೈಟು ಹಂಚಿಕೆಯಾಗಿದ್ದು, ಈ ನಿವೇಶನಗಳ ಫಲಾನುಭವಿಗಳಲ್ಲಿ ಹೆಚ್ಚಿನ ಸಂಖ್ಯೆಯಲ್ಲಿ ಬಿಜೆಪಿಯವರದ್ದೆ ಇದ್ದು, ಶೀಘ್ರದಲ್ಲೇ ಪಟ್ಟಿಯನ್ನು ಬಿಡುಗಡೆ ಮಾಡಲಾಗುತ್ತದೆ ಎಂದು ಉಪಮುಖ್ಯಮಂತ್ರಿ ಡಿ.ಕೆ.ಶಿವಕುಮಾರ್ ತಿಳಿಸಿದ್ದಾರೆ. ವಿಧಾನಸೌಧದ ಆವರಣದಲ್ಲಿ ಸುದ್ದಿಗಾರರೊಂದಿಗೆ ಮಾತನಾಡಿ, ಎರಡು ವರ್ಷಗಳ ಹಿಂದೆಯೇ ಬಿಜೆಪಿ ಆಡಳಿತಾವಧಿಯಲ್ಲಿ ಮುಡಾ ನಿವೇಶನ ಹಂಚಿಕೆ ಮಾಡಲಾಗಿದೆ ಎಂದು ಮಾಧ್ಯಮಗಳಲ್ಲಿ ವರದಿಯಾಗಿತ್ತು. ಬಿಜೆಪಿ ಸದನ ಪ್ರಾರಂಭದ ದಿನವೇ ಈ ವಿಚಾರ ಪ್ರಸ್ತಾಪ ಮಾಡಬಹುದಿತ್ತು, ಅವರ ಹಗರಣ ಗಳು ಈಗ ಹೊರಗೆ ಬರುವ ಭಯದಿಂದ ಈಗ ಪ್ರಸ್ತಾಪಿಸುತ್ತಿದ್ದಾರೆ ಎಂದು ತಿರುಗೇಟು ನೀಡಿದರು.

ನಿಗಮ ಮಂಡಳಿಗಳಲ್ಲಿ ಆಗಿರುವ ಅಕ್ರಮಗಳ ಬಗ್ಗೆ ಚರ್ಚಿಸಲು ಅವಕಾಶ ಕಲ್ಪಿಸಿದ್ದರೂ ಸಹ ತಮಗೆ ಬೇಕಾದನ್ನು ಹೇಳಿದ್ದು, ಮುಖ್ಯಮಂತ್ರಿಗಳಿಂದ ಉತ್ತರ ಪಡೆಯಲು ಅವಕಾಶವನ್ನೇ ನೀಡಲಿಲ್ಲ. ತಮ್ಮ ಕಾಲದಲ್ಲಿ ನಡೆದಿದ್ದ ಹಗರಣಗಳನ್ನು ಮುಚ್ಚಿಟ್ಟಿದ್ದ ಬಿಜೆಪಿಯವರ ಅಕ್ರಮ ಬಹಿರಂಗವಾಗಬಾರದು ಎಂದು ಮುಖ್ಯಮಂತ್ರಿಗಳಿಗೆ ಉತ್ತರ ನೀಡಲು ಅವಕಾಶವನ್ನೇ ನೀಡಲಿಲ್ಲ. ಈ ಅಕ್ರಮಗಳ ಬಗ್ಗೆ ನಮ್ಮ ಸರಕಾರ ತನಿಖೆಗೆ ಆದೇಶ ನೀಡಿದೆ ಎಂದು ತಿಳಿಸಿದರು.

ವಾಲ್ಮೀಕಿ ನಿಗಮದಲ್ಲಿ ಅಧಿಕಾರಿಗಳು ಅಕ್ರಮ ನಡೆಸಿದ್ದು, ಕಾನೂನು ಕ್ರಮ ಕೈಗೊಳ್ಳಲಾಗುವುದು. ಉಪ್ಪು ತಿಂದವನು ನೀರು ಕುಡಿಯುತ್ತಾರೆ. ಇದಕ್ಕೆ ನಮ್ಮ ಅಭ್ಯಂತರವಿಲ್ಲ. ಬಿಜೆಪಿಯವರು ಈಗ ಮುಡಾ ನಿವೇಶನದ ಬಗ್ಗೆ ಗದ್ದಲ ಎಬ್ಬಿಸುತ್ತಿದ್ದು, ನಾವು ಅವರ ಕಾಲದಲ್ಲಿ ಹೇಗೆ ನಿವೇಶನ ಹಂಚಿಕೆ ಮಾಡಿದ್ದಾರೆ ಎಂದು ಹೊರಗೆ ತರುತ್ತೇವೆ. ಈ ವಿಚಾರದಲ್ಲಿ ಮುಖ್ಯಮಂತ್ರಿಗಳು ತನಿಖೆಗೆ ಆದೇಶಿಸಿದ್ದು, ವಿರೋಧ ಪಕ್ಷಗಳ ಬಳಿ ದಾಖಲೆ ಇದ್ದರೆ ಅದನ್ನು ತನಿಖಾಧಿಕಾರಿಗಳಿಗೆ ನೀಡಲಿ. ಆ ಜಮೀನು ಖರೀದಿಸಿದ್ದು, ಅದನ್ನು ದಾನಪತ್ರವಾಗಿ ನೀಡಿದ್ದು ನಿಜವಲ್ಲವೇ? ಅದನ್ನು ಅಕ್ರಮವಾಗಿ ಮುಡಾದವರು ಬಳಸಿಕೊಂಡಿದ್ದು, ಅದಕ್ಕೆ ಪರಿಹಾರ ನೀಡಿದ್ದಾರೆ. ಇದರಲ್ಲಿ ಅವ್ಯವಹಾರ ಏನಿದೆ? ಇಲ್ಲಿ ಅವ್ಯವಹಾರ ನಡೆದಿದ್ದರೆ ಅದು ಬಿಜೆಪಿಯವರ ಕಾಲದಲ್ಲಿ ಆಗಿದೆ ಎಂದು ತಿರುಗೇಟು ನೀಡಿದರು.

> ವಾಲ್ಮೀಕಿ ಹಗರಣದಲ್ಲಿ ಅಕ್ರಮವಾಗಿ ವರ್ಗಾವಣೆಯಾಗಿರುವ 89 ಕೋಟಿ ಹಣದಲ್ಲಿ ತನಿಖಾಧಿಕಾರಿಗಳು ಸುಮಾರು 40 ಕೋಟಿ ರು. ಗೂ ಹೆಚ್ಚಿನ ಹಣ ವಶಪಡಿಸಿಕೊಂಡಿದ್ದು, ಇದರ ಮಧ್ಯೆ ಇಡಿ, ಸಿಬಿಐ ಕೂಡ ತನಿಖೆ ನಡೆಸುತ್ತಿದ್ದು, ಅವರನ್ನು ನಾವು ತಡೆದಿಲ್ಲ. ಅವರಿಗೂ ತನಿಖೆ ನಡೆಸುವ ಹಕ್ಕಿದ್ದು, ಯಾವುದೇ ತನಿಖೆಯಲ್ಲಿ ಹಸ್ತಕ್ಷೇಪ ಮಾಡುವುದಿಲ್ಲ.
> ಡಿ.ಕೆ.ಶಿವಕುಮಾರ್, ಉಪಮುಖ್ಯಮಂತ್ರಿ

ಸಿಎಂ ಸಿದ್ದರಾಮಯ್ಯ ಅವರ ಹೆಸರಿಗೆ ಕಪ್ಪು ಮಸಿ ಬಳಿಯುವ ಹುನ್ನಾರ | ಕಾಂಗ್ರೆಸ್ ಶಾಸಕರಿಂದ ಮೂಡಾ ದಾಖಲಾತಿ ಬಿಡುಗಡೆ

ಮುಡಾ ವಿಚಾರದಲ್ಲಿ ಬಿಜೆಪಿ ನಾಯಕರಿಂದ ಅನಗತ್ಯ ರಾಜಕಾರಣ

ಬೆಂಗಳೂರು: ಮೈಸೂರಿನ ನಗರಾಭಿವೃದ್ಧಿ ಪ್ರಾಧಿಕಾರ ಮುಡಾದ ವಿಚಾರದಲ್ಲಿ ಬಿಜೆಪಿ ಅನಗತ್ಯವಾಗಿ ರಾಜಕಾರಣ ಮಾಡುತ್ತಿದ್ದು, ಮುಖ್ಯಮಂತ್ರಿ ಸಿದ್ದರಾಮಯ್ಯ ಅವರ ಹೆಸರಿಗೆ ಕಪ್ಪು ಮಸಿ ಬಳಿಯುವ ಹುನ್ನಾರ ನಡೆಸಿದೆ. ಜತೆಗೆ ವಿಧಾನಸಭೆಯಲ್ಲಿ ಸಭಾಧ್ಯಕ್ಷರ ರೂಲಿಂಗ್ ಅನ್ನು ವಿರೋಧಿಸಿ ಅಹೋರಾತ್ರಿ ಧರಣಿ ನಡೆಸುವ ಮೂಲಕ ನಿಯಮಬಾಹಿರವಾಗಿ ನಡೆದುಕೊಂಡಿದೆ ಎಂದು ಕಾಂಗ್ರೆಸ್ ಶಾಸಕರು ಕಿಡಿ ಕಾರಿದ್ದಾರೆ.

ಶಾಸಕರಾದ ಕೆ.ಎಂ.ಶಿವಲಿಂಗೇಗೌಡ, ಪಿ.ಎಂ. ನರೇಂದ್ರಸ್ವಾಮಿ, ಎಂ.ನಾರಾಯಣ ಸ್ವಾಮಿ ಅವರು ವಿಧಾನಸೌಧದ ಸಭೆಯಲ್ಲಿ ಜಂಟಿ ಪತ್ರಿಕಾ ಗೋಷ್ಠಿಯನ್ನು ನಡೆಸಿ ಮುಖ್ಯಮಂತ್ರಿ ಸಿದ್ದರಾಮಯ್ಯ ಹಾಗೂ ಸಭಾಧ್ಯಕ್ಷ ಯು.ಟಿ.ಖಾದರ್ ಅವರನ್ನು ಸಮರ್ಥಿಸಿಕೊಂಡರು ಹಾಗೂ ಮುಡಾ ಪ್ರಕರಣದಲ್ಲಿ ದಾಖಲಾತಿಗಳನ್ನು ಬಿಡುಗಡೆ ಮಾಡಿದರು.

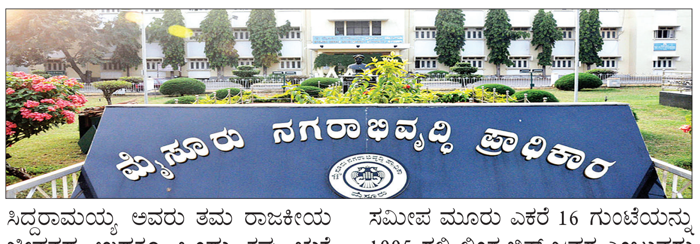

ಶಾಸಕ ಶಿವಲಿಂಗೇಗೌಡ ಮಾತನಾಡಿ, ಸಿದ್ದರಾಮಯ್ಯ ಅವರು ತಮ ರಾಜಕೀಯ ಜೀವನದ ಉದ್ದಕ್ಕೂ ಒಂದು ಕಪ್ಪು ಚುಕ್ಕೆ ಇಲ್ಲದಂತೆ ನಡೆದುಕೊಂಡಿದ್ದಾರೆ. ಬಿಜೆಪಿ ಮುಡಾ ವಿಚಾರದಲ್ಲಿ ಸಿದ್ದರಾಮಯ್ಯ ಅವರ ಪಾತ್ರ ಇದೆ ಎಂದು ಅಪಪ್ರಚಾರ ಮಾಡುವ ಮೂಲಕ ಕೆಟ್ಟ ಹೆಸರು ತರುವ ಪ್ರಯತ್ನ ನಡೆಸುತ್ತಿದೆ. ಜೆಡಿಎಸ್ ಮತ್ತು ಬಿಜೆಪಿಯ ಈ ನಾಟಕ ಕಂಪನಿಗೆ ಜನ ತಕ್ಕ ಪಾಠ ಕಲಿಸಲಿದ್ದಾರೆ ಎಂದು ತಿರುಗೇಟು ನೀಡಿದರು.

ಶಾಸಕ ನಾರಾಯಣಸ್ವಾಮಿ ಅವರು ಮಾತನಾಡಿ, ಈ ಹಿಂದೆ ಬ್ರಿಟಿಷರ ಅವಧಿಯಲ್ಲಿ ಸರಕಾರಿ ಜಮೀನನ್ನು ಹರಾಜು ಮೂಲಕ ವಿಲೀನ ಮಾಡಲಾಗುತ್ತಿತ್ತು. ಮೈಸೂರು ಸಮೀಪ ಮೂರು ಎಕರೆ 16 ಗುಂಟೆಯನ್ನು 1995 ರಲ್ಲಿ ಲಿಂಗ ಬಿನ್ ಜವರ ಎಂಬುವರು ಹರಾಜು ಮೂಲಕ ಖರೀದಿ ಮಾಡಿದ್ದರು. ಇದು ಯಾವುದೇ ಸರಕಾರದ ನಿಯಮಾವಳಿ ಅಡಿ ಮಂಜೂರಾದ ಅಥವಾ ಷರತ್ತಿಗೆ ಒಳಪಟ್ಟ ಭೂಮಿಯಲ್ಲ. ಲಿಂಗ ಅವರಿಗೆ ಮಲ್ಲಯ್ಯ, ಮೈಲಾರಲಿಂಗ ಹಾಗೂ ದೇವರಾಜ್ ಎಂಬ ಮೂವರು ಮಕ್ಕಳಿದ್ದರು. ಈ ಹಿಂದಿನ ಪದ್ಧತಿಯಲ್ಲಿ ಅಣ್ಣ-ತಮಂದಿರು ಪಂಚರ ಸಮುಖದಲ್ಲಿ ಪರಸ್ಪರ ಒಪ್ಪಿಗೆಯ ಮೇರೆಗೆ ಮೂರು ಎಕರೆ 16 ಗುಂಟೆಯನ್ನು ದೇವರಾಜ್ ಅವರಿಗೆ ಬಿಟ್ಟುಕೊಡುವ ಹೇಳಿಕೆ ನೀಡಿದ್ದಾರೆ. ಅಧಿಕಾರಿಗಳು ಸಹೋದರರ ಹೇಳಿಕೆ ಆಧರಿಸಿ ದೇವರಾಜ್ ಅವರಿಗೆ ಆಸ್ತಿಯ ಸಂಪೂರ್ಣ ಸ್ವಾಧೀನ ಹಾಗೂ ಅಧಿಕಾರ ಪ್ರದತ್ತವಾಗುವ ಮ್ಯುಟೇಶನ್ ನೀಡಿದ್ದಾರೆ ಎಂದು ಹೇಳಿದರು.

1992 ರಲ್ಲಿ ಮೈಸೂರು ನಗರ ಅಭಿವೃದ್ಧಿ ಪ್ರಾಧಿಕಾರ ಸದರಿ ಭೂಮಿಯನ್ನು ಸ್ವಾಧೀನಪಡಿಸಿಕೊಳ್ಳಲು ಅಧಿಸೂಚನೆ ಹೊರಡಿಸಿತ್ತು. ದೇವರಾಜು ಅವರು ಸ್ವಾಧೀನ ಪ್ರಕ್ರಿಯೆಯಿಂದ ತಮ ಭೂಮಿಯನ್ನು ಕೈಬಿಡುವಂತೆ ಮನವಿ ಮಾಡಿದ್ದರು. ಮನವಿ ಆಧರಿಸಿ ಮುಡಾ ಸಮಿತಿ ಚರ್ಚೆ ನಡೆಸಿದ್ದು, ದೇವರಾಜು ಸೇರಿದಂತೆ 19 ಜನರ ಸ್ವತ್ತುಗಳನ್ನು ಸ್ವಾಧೀನ ಪ್ರಕ್ರಿಯೆಯಿಂದ ಮುಡಾ ಕೈಬಿಟ್ಟಿದೆ. 2004ರಲ್ಲಿ ಮುಖ್ಯಮಂತ್ರಿ ಸಿದ್ದರಾಮಯ್ಯ ಅವರ ಭಾವಮೈದುನ ಮಲ್ಲಿಕಾರ್ಜುನಯ್ಯ ಈ ಭೂಮಿಯನ್ನು ಖರೀದಿಸಿದ್ದಾರೆ. ದೇವರಾಜಯ್ಯ ಅವರ ಪಿತ್ರಾಜಿತ ಆಸ್ತಿಯಾಗಿದ್ದರಿಂದ ಹಾಗೂ ಲಿಂಗ ಅವರು ಹರಾಜು ಮೂಲಕ ಭೂಮಿ ಖರೀದಿ ಮಾಡಿದ್ದರಿಂದ ಮಲ್ಲಿಕಾರ್ಜುನಯ್ಯ ಅವರಿಗೆ ಭೂ ದಾಖಲೆಗಳು ವರ್ಗಾವಣೆಗೊಂಡಿವೆ ಎಂದರು.

ಇಷ್ಟು ವರ್ಷ ಇಲ್ಲದ ತಕರಾರು ಈಗೇಕೆ?

ಮಲ್ಲಿಕಾರ್ಜುನ 2004ರಲ್ಲಿ ಜಮೀನು ಖರೀದಿಸಿದರು. 2005ರಲ್ಲಿ ಈ ಜಾಗದ ಭೂ ಪರಿವರ್ತನೆ ಆಗಿದೆ. 2010ರಲ್ಲಿ ಸದರಿ ಭೂಮಿಯನ್ನು ಮಲ್ಲಿಕಾರ್ಜುನಯ್ಯ ತಮ್ಮ ಸಹೋದರಿ ಹಾಗೂ ಸಿದ್ದರಾಮಯ್ಯ ಅವರ ಪತ್ನಿ ಪಾರ್ವತಿ ಅವರಿಗೆ ಅರಿಶಿಣ ಕುಂಕುಮಕ್ಕೆ ದಾನ ಪತ್ರ ಮಾಡಿಕೊಟ್ಟಿದ್ದಾರೆ. ಅನಂತರ ಮುಡಾ ಸದರಿ ಭೂಮಿಗೆ ಅಕ್ರಮವಾಗಿ ಪ್ರವೇಶ ಮಾಡಿ ನಿವೇಶನಗಳನ್ನಾಗಿ ಮಾಡಿ ಹಂಚಿದೆ. ಸಿದ್ದರಾಮಯ್ಯ ಅವರ ಪತ್ನಿ ಪಾರ್ವತಿಯವರು ನಮ್ಮ ಭೂಮಿಯನ್ನು ದುರುಪಯೋಗಪಡಿಸಿಕೊಳ್ಳಲಾಗಿದೆ. ನಮ್ಮ ಜಮೀನನ್ನು ಬಿಟ್ಟು ಕೊಡಿ ಅಥವಾ ಸಮಾನಾಂತರವಾದ ಜಾಗ ಕೊಡಿ ಎಂದು ಮನವಿ ಸಲ್ಲಿಸಿದ್ದರು. ಬಿಜೆಪಿಯ ಅಧಿಕಾರ ಅವಧಿಯಲ್ಲಿ ಮುಡಾದ ಅಧ್ಯಕ್ಷರು ಹಾಗೂ ಇತರರು ಸಾಮಾನ್ಯ ಸಭೆ ನಡೆಸಿ ಪಾರ್ವತಿಯವರ ಅರ್ಜಿ ಪರಿಶೀಲನೆ ನಡೆಸಿದ್ದಾರೆ. ಶಾಸಕರೂ ಆಗಿದ್ದ ಜಿ.ಟಿ.ದೇವೇಗೌಡ 50:50ರ ಅನುಪಾತ ಅಡಿ ಅರ್ಜಿದಾರರಿಗೆ ಭೂಮಿ ನೀಡಬೇಕು. ಮರಿತಿಬ್ಬೇಗೌಡ ಮೂರು ಎಕರೆ 16 ಗುಂಟೆಯನ್ನು ಅರ್ಜಿದಾರರಿಗೆ ವಾಪಸ್ ನೀಡಬೇಕು ಎಂದು ಮುಡಾ ಸಭೆಯಲ್ಲಿ ಹೇಳಿದ್ದಾರೆ. ಎಲ್ಲವೂ ಕಾನೂನುಬದ್ಧವಾಗಿ ನಡೆದಿದೆ. ಈಗ ಬಿಜೆಪಿಯವರು ಈ ವಿಚಾರವನ್ನು ಮುಂದಿಟ್ಟುಕೊಂಡು ರಾಜಕೀಯ ಮಾಡುತ್ತಿದ್ದಾರೆ. ಇಷ್ಟು ವರ್ಷ ಇಲ್ಲದ ತಕರಾರು ಈಗ ಏಕೆ ಎಂದು ಶಾಸಕ ನಾರಾಯಣಸ್ವಾಮಿ ಪ್ರಶ್ನಿಸಿದರು.

ವಿಶ್ವವಾಣಿ

ಸಂಪಾದಕೀಯ

ಗದ್ದಲಕ್ಕೆ ಸೀಮಿತವಾದ ಸದನ ಕಲಾಪ

ವಿಧಾನಸಭೆ ಮುಂಗಾರು ಅಧಿವೇಶನ ಎಂದಿನಂತೆ ಗದ್ದಲದಲ್ಲಿ ಆರಂಭವಾಗಿ ಗದ್ದಲದಲ್ಲಿಯೇ ಕೊನೆಗೊಂಡಿದೆ. ಶುಕ್ರವಾರ ಕೊನೆಗೊಳ್ಳಬೇಕಿದ್ದ ಅಧಿವೇಶನವು ಒಂದು ದಿನ ಮುಂಚಿತವಾಗಿಯೇ ಅಂತ್ಯ ಕಂಡಿದೆ. ವಿಪರ್ಯಾಸವೆಂದರೆ ಇಡೀ ರಾಜ್ಯ ಮಳೆ ಮತ್ತು ಪ್ರವಾಹ ಪರಿಸ್ಥಿತಿಯಲ್ಲಿ ಸಿಲುಕಿ ತತ್ತರಿಸುತ್ತಿದ್ದರೂ ಸದನದಲ್ಲಿ ಈ ಬಗ್ಗೆ ಪೂರ್ಣ ಪ್ರಮಾಣದಲ್ಲಿ ಚರ್ಚೆ ಆಗಲೇ ಇಲ್ಲ. ಮಳೆ ಅಬ್ಬರ ಈಗಲೂ ಮುಂದುವರಿದಿದೆ. ರಾಜ್ಯದ ಪ್ರಮುಖ ಜಲಾಶಯಗಳಿಂದ ಭಾರೀ ಪ್ರಮಾಣದಲ್ಲಿ ನೀರು ಹೊರ ಬಿಡಲಾಗುತ್ತಿದೆ. ತೀರ ಪ್ರದೇಶದ ಮನೆಗಳು ಮುಳುಗಡೆ ಭೀತಿಯಲ್ಲಿವೆ. ಗುಡ್ಡ ಕುಸಿತದಿಂದ ಹೆದ್ದಾರಿಗಳೇ ಮುಚ್ಚಿ ಹೋಗಿರುವ ಕಾರಣ ರಾಜ್ಯದ ಕರಾವಳಿ ಮತ್ತು ಮಲೆನಾಡು ಪ್ರದೇಶಕ್ಕೆ ಸಂಪರ್ಕ ದುಸ್ತರವಾಗಿದೆ. ಜನಸಾಮಾನ್ಯರ ಈ ಬವಣೆಗಳ ಬಗ್ಗೆ ಸದನದಲ್ಲಿ ಒಂದಿಷ್ಟಾದರೂ ಚರ್ಚೆ ಆಗಬೇಕಿತ್ತು. ಅಂಕೋಲಾ ಹೆದ್ದಾರಿಯಲ್ಲಿ ಭೂಕುಸಿತ ಸಂಭವಿಸಿದ ಸ್ಥಳಕ್ಕೆ ಮುಖ್ಯಮಂತ್ರಿ ಸಿದ್ದರಾಮಯ್ಯ ಮತ್ತು ಕೇಂದ್ರ ಸಚಿವ ಎಚ್.ಡಿ. ಕುಮಾರಸ್ವಾಮಿ ಅವರು ಭೇಟಿ ನೀಡಿದ ಬಳಿಕವೂ ಕಾಣೆಯಾದವರ ಶವ ಇನ್ನೂ ದೊರೆತಿಲ್ಲ. ಭೂಕುಸಿತದಲ್ಲಿ ಸಮಾಧಿಯಾದ ವ್ಯಕ್ತಿಯನ್ನು ಹುಡುಕಿಕೊಡುವಂತೆ ಸಂಬಂಧಿಕರು ಹೈಕೋರ್ಟ್ ಮೆಟ್ಟಿಲೇರಿದ್ದಾರೆ. ಪ್ರಶ್ನೋತ್ತರ ಅವಧಿಯಲ್ಲಿ ಅಲ್ಲೊಬ್ಬ ಇಲ್ಲೊಬ್ಬ ಶಾಸಕರು ಮಳೆ ಅನಾಹುತಗಳ ಬಗ್ಗೆ ಪ್ರಸ್ತಾಪಿಸಿದ್ದನ್ನು ಬಿಟ್ಟರೆ, ಪ್ರತೀವರ್ಷ ಕರಾವಳಿ, ಮಲೆನಾಡಿನಲ್ಲಿ ಮಳೆಗಾಲದಲ್ಲಿ ಎದುರಾಗುವ ಗುಡ್ಡ ಕುಸಿತದ ಸಮಸ್ಯೆಗಳಿಗೆ ಕಾರಣ ಮತ್ತು ಕಾಯಂ ಪರಿಹಾರ ಹುಡುಕುವ ಬಗ್ಗೆ ಚರ್ಚೆ ನಡೆಯಲೇ ಇಲ್ಲ. ಎರಡು ವಾರಗಳ ಕಾಲ ನಡೆದ ಅಧಿವೇಶನ ಮಹರ್ಷಿ ವಾಲ್ಮೀಕಿ ನಿಗಮದ ಹಗರಣ ಮತ್ತು ಮುಡಾ ಹಗರಣಗಳ ನಡುವೆ ಗಿರಕಿ ಹೊಡೆದಿದ್ದು ಬಿಟ್ಟರೆ ಯಾವ ಚರ್ಚೆಯೂ ತಾತ್ವಿಕ ಅಂತ್ಯ ಕಾಣಲಿಲ್ಲ. ಅಂತಿಮ ದಿನದಂದು ಚರ್ಚೆ ಇಲ್ಲದೆಯೇ ಆರು ಪ್ರಮುಖ ವಿಧೇಯಕಗಳನ್ನು ಅಂಗೀಕರಿಸಲಾಯಿತು. ಪ್ರಜಾಪ್ರಭುತ್ವದ ದೇಗುಲದಲ್ಲಿ ಪ್ರಜೆಗಳ ಆಶೋತ್ತರಗಳಿಗೆ ಅನುಗುಣವಾಗಿ ಅಗತ್ಯ ಕಾನೂನುಗಳನ್ನು ರೂಪಿಸುವುದು ಶಾಸನಸಭೆಯ ಕರ್ತವ್ಯ. ಪ್ರತಿಯೊಂದು ಶಾಸನದ ಒಳಿತು ಕೆಡುಕುಗಳ ಬಗ್ಗೆ ಎಲ್ಲ ಸದಸ್ಯರು ಸೇರಿ ವಿಸ್ತೃತವಾಗಿ ಚರ್ಚೆ ನಡೆಸಿ, ಬಹುಮತದ ಆಧಾರದಲ್ಲಿ ನಿರ್ಧಾರ ತೆಗೆದುಕೊಳ್ಳಬೇಕೆನ್ನುವುದು ಪ್ರಜಾಸತ್ತೆಯ ಆಶಯ. ಆದರೆ ಹೆಚ್ಚಿನ ಸಂದರ್ಭಗಳಲ್ಲಿ ಆಡಳಿತ ಮತ್ತು ವಿಪಕ್ಷಗಳೆರಡೂ ತಮ್ಮ ಪೂರ್ವ ನಿರ್ಧರಿತ ಅಜೆಂಡಾದಂತೆ ಕಾರ್ಯ ನಿರ್ವಹಿಸುತ್ತವೆ ಹೊರತು ಜನರ ಒಳಿತು ಕೆಡುಕುಗಳ ಚರ್ಚೆಗೆ ಆದ್ಯತೆ ಸಿಗುವುದು ಕಡಿಮೆ. ಲೋಕಸಭೆಗೆ ಆಯ್ಕೆಯಾದ ವಿಪಕ್ಷ ಬಿಜೆಪಿ ಮತ್ತು ಜೆಡಿಎಸ್‌ನ ಒಂದಷ್ಟು ನಾಯಕರ ಅನುಪಸ್ಥಿತಿಯೂ ಈ ಬಾರಿ ಸದನವನ್ನು ಕಾಡಿದೆ.

ಸೊಂಪಾದಕೀಯ

ಫೇಸ್‌ಬುಕ್‌ನಲ್ಲಿ ಕೆಲಸ ಇಲ್ಲ

ಭಾರತದ ಸಾಮಾಜಿಕ ಜಾಲತಾಣಗಳಲ್ಲಿ ಅತಿ ಹೆಚ್ಚು ಜನಪ್ರಿಯ ಅಂದ್ರೆ, ಅದು ಫೇಸ್‌ಬುಕ್. ಇಲ್ಲಿ ಜನಗಳು ತಮ್ಮ ವೈಯಕ್ತಿಕ ಜೀವನದಿಂದ ಹಿಡಿದು ದೇಶದಲ್ಲಿ ಆಗೋ ಎಲ್ಲ ಬೆಳವಣಿಗೆಗಳ ಬಗ್ಗೆಯೂ ತಮ್ಮ ಒಪಿನೀಯನ್ ಹಾಕಿ ಖುಷಿ ಪಟ್ಟುಕೊಳ್ಳುತ್ತಾರೆ. ಕೆಲವರಂತೂ ಈ ಫೇಸ್‌ಬುಕ್‌ಗೆ ಎಷ್ಟು ಅಡಿಕ್ಟ್ ಆಗಿರ್ತಾರೆ ಅಂದ್ರೆ ನೀವೆಲ್ಲಿ ಕೆಲಸ ಮಾಡ್ತಾರಾ ಅಂತ ಕೇಳಿದ್ರೆ, ಫೇಸ್‌ಬುಕ್‌ನಲ್ಲಿ ಅಂತ ಹೇಳುವಷ್ಟು. ಆದರೆ ಈಗ ಫೇಸ್‌ಬುಕ್ ಸಂಸ್ಥೆಯಿಂದ ಒಂದು ಸುದ್ದಿ ಬಂದಿದೆ. ಅದೇನಪ್ಪಾ ಅಂದ್ರೆ, ಎಫ್‌ಬಿಯಲ್ಲಿ ಈಗ ಅನೇಕರನ್ನು ಕೆಲಸದಿಂದ ಕಿತ್ತು ಹಾಕುತ್ತಿದ್ದಾರಂತೆ. ಹಾಗಂತ, ಇದು ಮಾಡೋಕೆ ಬೇರೆ ಕೆಲಸ ಇಲ್ಲದೆ ಫೇಸ್‌ಬುಕ್‌ನಲ್ಲಿ ಕಾಲ ಕಳೆಯುವವರಿಗೆ ಸಂಬಂಧಪಟ್ಟಿದ್ದು ಅಂದ್ಕೊಬೇಡಿ. ಇದು ಫೇಸ್‌ಬುಕ್ ಆಫೀಸಿನಲ್ಲಿ ಕೆಲಸ ಮಾಡುವ ಉದ್ಯೋಗಿಗಳಿಗೆ ಸಂಬಂಧ ಪಟ್ಟ ವಿಷಯ. ಹಾಗಾಗಿ 'ಫೇಸ್‌ಬುಕ್‌ನಲ್ಲಿ ಕೆಲಸ ಮಾಡುವ' ನಮ್ಮ ಕೆಲವು ಯುವಕ ಯುವತಿಯರು ಇದರಿಂದ ಗಾಬರಿ ಪಡಬೇಕಾಗಿಲ್ಲ. ಪ್ರಪಂಚದಾದ್ಯಂತ ಕೋಟ್ಯಾಂತರ ಗ್ರಾಹಕರನ್ನು ಹೊಂದಿರುವ ಫೇಸ್‌ಬುಕ್‌ಗೆ ಕೆಲಸಗಾರರನ್ನು ಕಿತ್ತು ಹಾಕುವ ಗತಿ ಯಾಕೆ ಬಂತು ಅನ್ನೋದು ಗೊತ್ತಿಲ್ಲ. ಆದರೆ ಬಳಕೆದಾರರು ಆಕ್ಷೇಪಾರ್ಹ ಬರವಣಿಗೆಗಳನ್ನು ಹಾಕಿದಾಗ ಅವುಗಳನ್ನು ಕಿತ್ತು ಹಾಕುವಷ್ಟೇ ಸಲೀಸಾಗಿ ಈಗ ಫೇಸ್‌ಬುಕ್ ತನ್ನ ನೌಕರರನ್ನು ಕಿತ್ತು ಹಾಕಲಿದೆ. ಆದರೆ ಈಗ ನೌಕರರು ಕಡಿಮೆ ಆಗಿರೋದ್ರಿಂದ ನಮ್ಮ ಪೋಸ್ಟ್‌ಗಳನ್ನು ಪರಿಶೀಲನೆ ಮಾಡುವವರು ಕಮ್ಮಿ ಆಗುತ್ತಾರೆ. ಹಾಗಾಗಿ ಕುಂಟು ನೆಪ ಹೇಳಿ, ಸುಖಾ ಸುಮ್ಮನೆ ತಮಾಷೆಗೆ ಹಾಕಿದ ಪೋಸ್ಟ್‌ಗಳನ್ನೂ ರಿಪೋರ್ಟ್ ಮಾಡಿ ಪೋಸ್ಟ್ ಡಿಲೀಟ್ ಮಾಡೋದು, ಅಕೌಂಟ್ ರಿಸ್ಟ್ರಿಕ್ಟ್ ಮಾಡೋದು ಇಂಥದ್ದೆಲ್ಲ ಇನ್ನು ಮುಂದೆ ಆದ್ರೂ ಕಮ್ಮಿ ಆಗುತ್ತೇನೋ ನೋಡ್ಬೇಕು ಅಂತ ಫೇಸ್‌ಬುಕ್ ಬಳಕೆದಾರರಂತೂ ಕೊಂಚ ನಿರಾಳವಾಗಿದ್ದಾರೆ. ಆದರೆ ಫೇಸ್ ಬುಕ್ ತನ್ನ ಯಾವ ಡಿಪಾರ್ಟ್‌ಮೆಂಟ್‌ನ ಕೆಲಸಗಾರರನ್ನು ಕಿತ್ತು ಹಾಕಲಿದೆ ಅನ್ನೋದು ಇನ್ನೂ ಸ್ಪಷ್ಟವಾಗಿಲ್ಲ. ಆ ನೌಕರರು ಮಾಡಿದ ತಪ್ಪು ಏನು ಅಂತಾನೂ ಗೊತ್ತಿಲ್ಲ. ಆದರೆ, ಫೇಸ್ ಬುಕ್ ಆಫೀಸಿನಲ್ಲಂತೂ, ಮಾಡೋ ಕೆಲಸ ಬಿಟ್ಟು ಯಾವಾಗ್ಲೂ ಫೇಸ್ ಬುಕ್ ನೋಡ್ತಾ ಕೂತಿದ್ದ ಅಂತ ಕಾರಣ ಕೊಟ್ಟು ಯಾರನ್ನೂ ಕೆಲಸದಿಂದ ತೆಗೆಯೋಕಾಗಲ್ಲ ಬಿಡಿ!

ಸಂಪಾದಕರ ಸದ್ಯಶೋಧನೆ

ಗಿಣಿಗೇರಾ, ಚಿಂತಾದ್ರಿಪೇಟೆ ಕುರಿತು

ನೀವು ಗಿಣಿಗೇರಾ ಎಂಬ ಊರ ಹೆಸರನ್ನು ಕೇಳಿರಬಹುದು. ಕೊಪ್ಪಳದಿಂದ ಸುಮಾರು ಹತ್ತು ಕಿಮೀ ದೂರದಲ್ಲಿರುವ, ಸುಮಾರು ಐದು ಸಾವಿರ ಜನಸಂಖ್ಯೆಯಿರುವ ಒಂದು ಊರು. ರಾಷ್ಟ್ರೀಯ ಹೆದ್ದಾರಿಯ ಪಕ್ಕದಲ್ಲಿದೆ. ಗುಂತಕಲ್ – ಹುಬ್ಬಳ್ಳಿ ನಡುವಿನ ರೈಲು ಮಾರ್ಗದಲ್ಲಿ ಗಿಣಿಗೇರಾ ರೈಲು ನಿಲ್ದಾಣವಿದೆ. ಕೆಲ ವರ್ಷಗಳ ಹಿಂದೆ ಕೊಪ್ಪಳದ ಜಲಋಷಿ ಎಂದೇ ಖ್ಯಾತರಾದ ಶ್ರೀ ಅಭಿನವ ಗವಿಸಿದ್ದೇಶ್ವರ ಸ್ವಾಮೀಜಿ ಅವರು ಗಿಣಿಗೇರಾದಲ್ಲಿ ಒಂದು ಕೆರೆಯನ್ನು ಅಭಿವೃದ್ಧಿಪಡಿಸಿದ್ದು ಗೊತ್ತಿರಬಹುದು. ಆ ಸಂದರ್ಭದಲ್ಲಿ ಸ್ವಾಮೀಜಿ ಅವರು, 'ಈ ಊರಿಗೆ ಗಿಣಿಗೇರಾ ಎಂಬ ಹೆಸರು ಯಾಕೆ ಬಂದಿರಬಹುದು? ಪ್ರಾಯಶಃ ಈ ಊರಿನ ಹೆಸರು ಗಿಣಿಗಳ ಕೆರೆ ಅಥವಾ ಗಿಣಿ ಕೆರೆ ಎಂದಿದ್ದಿರಬಹುದು. ಜನರ ಬಾಯಲ್ಲಿ ಅದು ಗಿಣಿಗೇರಾ ಆಗಿರಬೇಕು' ಎಂದು ಹೇಳಿದ್ದರು. ಅನೇಕ ಊರುಗಳ ಹೆಸರು ಹೀಗೆ ಏನೇನೋ ರೂಪಗಳನ್ನು ಪಡೆಯುತ್ತವೆ. ಬ್ರಿಟಿಷರ ಕಾಲದಲ್ಲಿ ಅವರಿಗೆ ಊರಿನ ಹೆಸರುಗಳನ್ನು ಸ್ಪಷ್ಟವಾಗಿ ಉಚ್ಚರಿಸಲು ಬರುತ್ತಿರಲಿಲ್ಲ. ಅವರಿಗೆ ನಾಲಗೆ ಹೊರಳುತ್ತಿರಲಿಲ್ಲ. ಅವರು ಇತ್ತ ಹೆಸರುಗಳನ್ನೂ ಸ್ಥಳೀಯರಿಗೆ ಹೇಳಲು ಬರುತ್ತಿರಲಿಲ್ಲ. ಹೀಗಾಗಿ ಅನೇಕ ಊರುಗಳ ಹೆಸರುಗಳು ವಿರೂಪವಾದವು. ಬೆಂದಕಾಳೂರು ಬ್ಯಾಂಗಲೋರ್ ಆಗಿ, ನಂತರ ಬೆಂಗಳೂರು ಆಗಿದ್ದು ಒಂದು ಉತ್ತಮ ನಿದರ್ಶನ. ಇದೇ ರೀತಿ ಅಸಂಖ್ಯ ಊರುಗಳ ಹೆಸರುಗಳು ವಿರೂಪಗೊಂಡವು. ಈ ಬಗ್ಗೆ ನಿಘಂಟು ತಜ್ಞ ಪ್ರೊ. ಜಿ.ವೆಂಕಟಸುಬ್ಬಯ್ಯನವರು ಆಗಾಗ ಒಂದು ಉದಾಹರಣೆ ಕೊಡುತ್ತಿದ್ದುದು ನೆನಪಾಗುತ್ತಿದೆ. ಚಿಂತಾದ್ರಿಪೇಟೆ ಎಂಬ ಊರಿನ ಹೆಸರು ಹೇಗೆ ಬಂದಿರಬಹುದು? ಅಂದಿನ ಮದರಾಸಿನಲ್ಲಿ Barber's Bridge ಎಂಬ ಒಂದು ಪ್ರದೇಶವಿದೆ. ಬ್ರಿಟಿಷರ ಕಾಲದಲ್ಲಿ ಹ್ಯಾಮಿಲ್ಟನ್ ಎಂಬ ಬ್ರಿಟಿಷ್ ಅಧಿಕಾರಿಯ ಹೆಸರನ್ನು ಆ ಸೇತುವೆಗೆ ಇಡಲಾಯಿತು. ಸ್ಥಳೀಯರಿಗೆ ಹ್ಯಾಮಿಲ್ಟನ್ ಎಂದು ಉಚ್ಚರಿಸುವುದು ಕಷ್ಟವಾಯಿತು. ಅವರು ಆ ಹೆಸರನ್ನು ಅಂಬಟ್ಟನ್ ಎಂದು ಉಚ್ಚರಿಸಲಾರಂಭಿಸಿದರು. ತಮಿಳಿನಲ್ಲಿ ಅಂಬಟ್ಟನ್ ಅಂದ್ರೆ ಕ್ಷೌರಿಕ ಎಂದರ್ಥ. ಹೀಗಾಗಿ ಹ್ಯಾಮಿಲ್ಟನ್ ಹೆಸರಿನ ಸೇತುವೆ ಅಂಬಟ್ಟನ್ ಸೇತುವೆಯಾಗಿ, ಅದನ್ನು ಇಂಗ್ಲಿಷಿನಲ್ಲಿ ಕೆಲವರು ಪುನಃ ಅನುವಾದಿಸಿ, Barber's Bridge ಆಯಿತು. ಇದೇ ರೀತಿ ಚಿಂತಾದ್ರಿಪೇಟೆಯ ಹೆಸರು ವಿರೂಪಗೊಂಡಿತು ಎಂದು ಪ್ರೊ.ಜೀವಿಯವರು ಹೇಳುತ್ತಿದ್ದುದನ್ನು ಕೇಳಿದ್ದೇನೆ. ಮದರಾಸಿನಲ್ಲಿ ಚಿಂತಾದ್ರಿಪೇಟೆ ಎಂಬ ಬೀದಿಯಿದೆ. ಅದಕ್ಕೆ St.Andrew Petಎಂದು ಬ್ರಿಟಿಷರು ನಾಮಕರಣ ಮಾಡಿದರು. ಆದರೆ ಸ್ಥಳೀಯ ತಮಿಳರಿಗೆ ಅದನ್ನು ಉಚ್ಚರಿಸಲು ಕಷ್ಟವಾಗುತ್ತಿತ್ತು. ಸೇಂಟ್ ಆಂಡ್ರೂ ಪೇಟ್ ಸ್ಥಳೀಯರ ಬಾಯಲ್ಲಿ ಚಿಂತಾದ್ರಿಪೇಟೆ ಆಯಿತು. ಕ್ರಮೇಣ ಜನ ಸೇಂಟ್ ಆಂಡ್ರೂ ಪೇಟ್ ಎಂದು ಹೇಳುವುದನ್ನು ಬಿಟ್ಟು ಚಿಂತಾದ್ರಿಪೇಟೆ ಎಂದೇ ಹೇಳಲು ಆರಂಭಿಸಿದರು. ಅದೇ ಹೆಸರು ಕಾಯಂ ಆಯಿತು. ಈಗಂತೂ ಜನ ಸೇಂಟ್ ಆಂಡ್ರೂ ಪೇಟ್ ಎಂದು ಯಾರೂ ಹೇಳುವುದಿಲ್ಲ. ಜನಮಾನಸದಲ್ಲಿ ಚಿಂತಾದ್ರಿಪೇಟೆಯೇ ಗಟ್ಟಿಯಾಗಿ ನೆಲೆಯೂರಿಬಿಟ್ಟಿದೆ. ಅದೇ ರೀತಿ ಮೈಸೂರಿನ ಕತ್ವಾಡಿಪುರ ಎಂಬ ಬಡಾವಣೆಯ ಹೆಸರು. ಕತ್ವಾಡಿ ಅಂದರೆ ಕೃಷ್ಣರಾಜವೊಡೆಯ ಎಂಬುದರ ತದ್ಭವ. ಕೃಷ್ಣರಾಜ ಒಡೆಯರಪುರ ಕ್ರಮೇಣ ಸುಲಭವಾಗಿ ಕತ್ವಾಡಿಪುರವಾಯಿತು. ಬೆಂಗಳೂರಿನಲ್ಲಿ ಪಟಾಲಮ್ಮ ಬೀದಿ ರಸ್ತೆ ಎಂಬ ಹೆಸರನ್ನು ಕೇಳಿರಬಹುದು. ಅದು ಮೊದಲು ಪಾತಾಳಮ್ಮ ಬೀದಿ ಆಗಿತ್ತಂತೆ. ಯಾರೋ ಕೆಲವರು ಅದನ್ನು ಪಟಾಲಮ್ಮ ಎಂದು ಕರೆದರು. ಅದೇ ಕ್ರಮೇಣ ಶಾಶ್ವತವಾಗಿ ಹೋಯಿತು. ಈಗ ಪಾತಾಳಮ್ಮ ಬೀದಿ ಎಂದು ಕರೆದರೆ, ಅರ್ಥವಾಗದೇ ಗೊಂದಲವಾದೀತು. ವಿಮಾನಗರ ಭೀಮಾನಗರವಾಗಿದ್ದೂ ಹೀಗೆ. ಬಾಣಾವರಕ್ಕೆ ಆ ಹೆಸರು ಹೇಗೆ ಬಂತು ಎಂಬುದಕ್ಕೆ ಒಂದು ದೊಡ್ಡ ಐತಿಹ್ಯ ಅಥವಾ ಕತೆಯೇ ಇದೆ.

ಸಾಧನೆಗೆ ಸಿದ್ಧ ಫಾರ್ಮುಲಾ ಇಲ್ಲ, ಒಮ್ಮೆಲೆ ಸಾಧನೆಯೂ ಆಗಲ್ಲ

ಶಿಶಿರ ಕಾಲ
ಶಿಶಿರ್ ಹೆಗಡೆ
shishirh@gmail.com

ದಿನಕ್ಕೆ ಹತ್ತಾರು ಮಂದಿ ಸಾಧಕರ ಬಗ್ಗೆ, ಅವರ ಸಾಧನೆಯ ಬಗ್ಗೆ ಒಂದಿಲ್ಲೊಂದು ಮೂಲದಿಂದ ಕೇಳುತ್ತೇವೆ. ಇನ್ನು ಕೆಲವು ಈಗಾಗಲೇ ಗೊತ್ತಿರುವ ಸಾಧಕರ ದಾಟಿದ ಇನ್ನೊಂದು ಮೈಲಿಗಲ್ಲಿನ ಸುದ್ದಿ. ಕೆಲವರ ಹೊಸ ಸಾಧನೆಗಳು ಕೊನೆ ಕೊನೆಗೆ ಆಶ್ಚರ್ಯವನ್ನು ಕೂಡ ಹುಟ್ಟಿ ಹಾಕುವುದಿಲ್ಲ. ತೆಂಡೂಲ್ಕರ್, ಕೊಹ್ಲಿ ಸೆಂಚುರಿ ಹೊಡೆದಂತೆ. ಓದಿ – ಕೇಳಿ – ನೋಡಿ ಖುಷಿಯಾಗುತ್ತದೆ – ಆದರೆ ಆಶ್ಚರ್ಯವಾಗುವುದಿಲ್ಲ. ಬೆಳಿಗ್ಗೆ ಎದ್ದು ಪತ್ರಿಕೆ ತೆರೆದರೆ ಒಂದಿಷ್ಟು ಸಾಧನೆಗಳು – ಒಂದೆರಡು ಹೊಸ ಸಾಧಕರು ಪ್ರತೀ ದಿನ ಗೊತ್ತಾಗುತ್ತಾರೆ. ಸ್ಪೋರ್ಟ್ಸ್ ಪುಟ ಎಂದರೆ ಅದು ಸಾಧನೆಯ ಸುದ್ದಿಯೇ. ವಿಜ್ಞಾನಿಯ ಬಗ್ಗೆ, ಆಟಗಾರನ ಬಗ್ಗೆ, ಸಾಹಿತಿಯ ಬಗ್ಗೆ, ಬಿಸಿನೆಸ್ ಪರ್ಸನಾಲಿಟಿಯ ಬಗ್ಗೆ ಒಬ್ಬರು ಬರೆದಿದ್ದಾರೆ ಎಂದರೆ ಅದು ಸಾಧನೆಗೆ ಸಂಬಂಧಿಸಿದ್ದೇ. ಏನೇನೋ ಸಾಧನೆಗಳು, ಯಾವ ಯಾವುದೋ ಫೀಲ್ಡ್, ಎಂಥೆಂಥದ್ದೋ ಮೂಲ, ಸ್ಥಿತಿಯಿಂದ ಬಂದವರು, ಎಲ್ಲಿಂದೆಲ್ಲೆಲ್ಲಿಗೂ ಹೋಗಿ ಮುಟ್ಟಿದವರು. ಕೆಲವರ ಸ್ಥಿತಿ ನಮ್ಮ ಬದುಕಿಗೆ ಸರಿಹೊಂದುವಂತದ್ದು. ಇನ್ನು ಕೆಲವು ಮಹತ್ ಸಾಧಕರ ಸ್ಥಿತಿ ಮೂಲದಲ್ಲಿ ಅದೆಷ್ಟೋ ಕಷ್ಟ ಕಾರ್ಪಣ್ಯಗಳು. ಇಂದಿನ ದಿನದಲ್ಲಿ ಹೆಸರುವಾಸಿಯಾಗಲು ಸಾಧಕರೇ ಆಗಬೇಕೆಂದಿಲ್ಲ. ಕುಖ್ಯಾತಿಯಿಂದ ಹೆಸರು ಮಾಡುವುದು ತೀರಾ ಸುಲಭ ಎನ್ನುವುದು ಬೇರೆ ವಿಚಾರ.

ಸಾಧಕರ ಬಗ್ಗೆ ಮೊದಲು ಕೇಳಿದಾಗ ಸುಮಾರಾಗಿ ನಾವೆಲ್ಲ ಅವರನ್ನು ಎರಡರಲ್ಲಿ ಒಂದು ಬುಟ್ಟಿಗೆ ಹಾಕಿ ಅವರ ಬಗ್ಗೆ – ಅವರ ಸಾಧನೆಯ ಬಗ್ಗೆ ಒಂದು ಇತ್ಯರ್ಥಕ್ಕೆ ಬಂದು ಬಿಡುತ್ತೇವೆ. ಒಂದೋ ತೀರಾ ಕಷ್ಟಪಟ್ಟು – ಪ್ರಯತ್ನಿಸಿ ಬಂದವರು ಇಲ್ಲವೇ ಸಹಜವಾಗಿ ಜೀನ್ಸ್‌ನಿಂದ ಬಳುವಳಿ ಪಡೆದು ಬಂದವರು, ಅವರು ಬೆಳೆದು ಬಂದ ವಾತಾವರಣದಿಂದ ಹುಟ್ಟಿದ ಸಾಧಕರು ಅಥವಾ ಅವರು ಗಿಫ್ಟೆಡ್. ಆದರೆ ಸಾಧನೆ ಎಂದರೆ ಪ್ರಯತ್ನ ಎಂದು ಬಹುವಾಗಿ ನಂಬುವವರು ನಾವು. ಪ್ರಯತ್ನ ಪಟ್ಟರೆ ಏನನ್ನು ಬೇಕಾದರೂ ಸಾಧಿಸಬಹುದು ಎನ್ನುವುದೇ ನಮ್ಮೆಲ್ಲರ ದೃಢ ನಂಬಿಕೆ. ಅದರ ಜೊತೆ ಕೆಲವರನ್ನು ಗಿಫ್ಟೆಡ್ ಎನ್ನುವ ಬುಟ್ಟಿಗೆ ಹಾಕಿ ತೂಗುತ್ತೇವೆ. ಕೆಲವರದು ಸ್ವಾಭಾವಿಕ ಜನ್ಮ ಸಹಜ ಪ್ರತಿಭೆ. ಸಾಧಕರನ್ನು ಈ ರೀತಿ ವರ್ಗೀಕರಿಸಿ ನೋಡಿದಾಗಲೇ ಯಡವಟ್ಟಾಗುವುದು. ಸಾಧಕರು ಸ್ಫೂರ್ತಿ ಹೌದು ಆದರೆ ಸಾಧನೆಗೆ ಕೇವಲ ಶತ ಪ್ರಯತ್ನವೊಂದೇ ಕಾರಣ ಅಥವಾ ಅವರು ಗಿಫ್ಟೆಡ್ ಎಂದಾಕ್ಷಣ ಸಾಧನೆಯ ಬಗ್ಗೆ ನಾವು ರೂಪಿಸಿಕೊಳ್ಳುವ ಚಿತ್ರಣ ತಪ್ಪಾಗುತ್ತದೆ. ಸಾಮಾನ್ಯವಾಗಿ ಪರ್ಸನಾಲಿಟಿ ಡೆವಲಪ್ಮೆಂಟ್ ಬಗ್ಗೆ ಮಾತನಾಡುವವರೆಲ್ಲ ಒತ್ತಿ ಹೇಳುವುದು ಒಂದೇ. ಯಾರು ಬೇಕಾದರೂ ಏನನ್ನು ಬೇಕಾದರೂ ಸಾಧಿಸಬಹುದು. ಹಾಗಾದರೆ Believe in you and you can achieve it ಎನ್ನುವುದೊಂದೇ ಮಂತ್ರವೇ? ಇದು ಎಷ್ಟರ ಮಟ್ಟಿಗೆ ಸತ್ಯ? ನಮ್ಮ ಮಕ್ಕಳಿಗೆ ಕ್ರಿಕೆಟ್ ಬ್ಯಾಟ್ ಕೊಟ್ಟು – ದಿನವಿಡೀ ಬಾಲ್ ಹೊಡೆಯಲು ಬಿಟ್ಟರೆ ಅಥವಾ ವಿರಾಟ್ ಕೊಹ್ಲಿಯಿಂದಲೇ ಕ್ರಿಕೆಟ್ ಪ್ರಾಕ್ಟೀಸ್ ಮಾಡಿಸಿದರೆ ಕೊಹ್ಲಿಗಿಂತ ಒಳ್ಳೆಯ ಬ್ಯಾಟರ್ ಆಗಬಹುದೇ? ಅಥವಾ ಮಗು ಗಿಫ್ಟೆಡ್ ಕೂಡ ಆಗಿರಬೇಕೇ? ಚೆಸ್ ಆಡುವುದನ್ನು ಬಾಲ್ಯದಲ್ಲೇ ಕಲಿಸಿ ಗ್ರಾಂಡ್ ಮಾಸ್ಟರ್ ಮಾಡಬಹುದೇ? ಟೆನ್ನಿಸ್ ಆಡಲು ಐದನೆಯ ವಯಸ್ಸಿನಿಂದಲೇ ಕಲಿಸಿ ಬೆಳೆಸಿದರೆ ನಿಮ್ಮ ಮಗು ರೋಜರ್ ಫೆಡೆರರ್ ಆಗಬಹುದೇ?

ಮಾಲ್ಕಮ್ ಗ್ಲಾಡ್ವೆಲ್ ಎನ್ನುವ ಲೇಖಕ 2008ರಲ್ಲಿ ಪ್ರಕಟಿಸಿದ Outlier, The Story of Success ಎನ್ನುವ ಪುಸ್ತಕದಲ್ಲಿ ಸಾಧನೆ ಎಂದರೆ ಏನು ಎಂದು ಬಹು ವಿವರವಾಗಿ ಬರೆಯುತ್ತಾನೆ. ಸಾಧನೆ ಎನ್ನುವ ವಿಚಾರವನ್ನೇ ಡೈಸೆಕ್ಟ್ ಮಾಡಲು ಹೊರಡುವ ಪುಸ್ತಕವದು. ಏನಾದರೊಂದನ್ನು ಸಾಧಿಸುವುದು ಹೇಗೆ ಎನ್ನುವುದನ್ನು ಪರೋಕ್ಷವಾಗಿ ಕೆಲವು ತನ್ನದೇ ಆದ ಸಿದ್ಧಾಂತಗಳಿಂದ ವಿವರಿಸುತ್ತಾನೆ ಲೇಖಕ. ಈ ಪುಸ್ತಕದಲ್ಲಿ ಹತ್ತಾರು ಸಾಧಕರನ್ನು ಅವರ ಸಾಧನೆಗೆ ಪಟ್ಟ ಶ್ರಮವನ್ನು ವಿವರವಾಗಿ ಬರೆಯುತ್ತ ಒಂದು ಸಿದ್ಧಾಂತ Theory of 10,000 hoursಅನ್ನು ಪುಸ್ತಕದುದ್ದಕ್ಕೂ ಪ್ರತಿಪಾದಿಸುತ್ತಾ ಹೋಗುತ್ತಾನೆ. ಇದಕ್ಕೆ ಹಲವಾರು ಉದಾಹರಣೆಗಳನ್ನು ಕೂಡ ಉಲ್ಲೇಖಿಸುತ್ತಾನೆ. ಈ ಸಿದ್ಧಾಂತಕ್ಕೆ ಆತ ಬಿಲ್ ಗೇಟ್ಸ್‌ನಿಂದ ಹಿಡಿದು ಹಲವಾರು ಮಹಾನ್ ಸಾಧಕರನ್ನು ಬಳಸಿಕೊಳ್ಳುತ್ತಾನೆ. ಆತನ ಪ್ರಕಾರ ಎಲ್ಲ ಸಾಧಕರು ಸುಮಾರು ಹತ್ತು ಸಾವಿರ ತಾಸಿಗಿಂತ ಹೆಚ್ಚಿಗೆ ಪ್ರಯತ್ನಿಸಿರಬೇಕು. ಪ್ರತೀ ದಿನ ಮೂರು ತಾಸು ಹತ್ತು ವರ್ಷ ಸತತ ಪ್ರಯತ್ನಿಸಿದರೆ ಏನನ್ನು ಬೇಕಾದರೂ ಸಾಧಿಸಬಹುದು. ಎಂದರೆ ಸಾಧನೆಯನ್ನು ಪ್ರಯತ್ನಿಸಿದ ವ್ಯಯಿಸಿದ ಸಮಯದ ಲೆಕ್ಕಕ್ಕೆ ಕಟ್ಟಿ ಹಾಕುವ ಕೆಲಸ ಅವನದು. ಇಡೀ ಪುಸ್ತಕ ಓದಿ ಮುಗಿಸಿದಾಗ ಈ ಗಿಫ್ಟೆಡ್ – ಸ್ವಾಭಾವಿಕ ಸಹಜ ಪ್ರತಿಭೆ ಎನ್ನುವುದೆಲ್ಲ ಬೊಗಳೆ – ಹತ್ತು ಸಾವಿರ ತಾಸು ಸರಿಯಾಗಿ ವ್ಯಯಿಸಿದರೆ ಏನನ್ನು ಬೇಕಾದರೂ ಸಾಧಿಸಬಹುದು ಎನ್ನುವ ಭಾವವನ್ನು ಲೇಖಕ ಹುಟ್ಟಿಹಾಕುತ್ತಾನೆ. ಈ ಸಿದ್ಧಾಂತದ ಪ್ರಕಾರ 10,000 ತಾಸು ಸಾಧನೆಗೆ ವ್ಯಯಿಸಬೇಕು. ಹಾಗಾಗಿ ಆದಷ್ಟು ಚಿಕ್ಕ ವಯಸ್ಸಿನಲ್ಲಿ ಪ್ರಯತ್ನ ಶುರುಮಾಡಿಕೊಂಡರೆ ಸಾಧನೆ ಪಕ್ಕಾ. ಈ ವಿವರಣೆಯ ಪ್ರಕಾರ ಮಗುವನ್ನು ಸಾಧಕನನ್ನಾಗಿ ಮಾಡಲು ಪೋಷಕರು ಅವರನ್ನು ಚಿಕ್ಕಂದಿನಲ್ಲೇ ಪ್ರಯತ್ನಕ್ಕೆ ಹಚ್ಚಿಸಬೇಕು.

ಹೀಗೆ ಚಿಕ್ಕ ವಯಸ್ಸಿನಲ್ಲೇ ಸಾಧನೆಯ ಪ್ರಯತ್ನಕ್ಕೆ ಹಚ್ಚಿ ಸಫಲರಾದವರು ಹಲವರಿದ್ದಾರೆ. ಉದಾಹರಣೆಗೆ ಗಾಲ್ಫ್ ಆಟದ ಜೀವಂತ ದಂತಕತೆ ಟೈಗರ್ ವುಡ್ಸ್. ಟೈಗರ್ ಏಳು ತಿಂಗಳ ಮಗುವಾಗಿದ್ದಾಗ ಆತನ ತಂದೆ ಪುಟ್ಟ ಗಾಲ್ಫ್ ಬ್ಯಾಟ್ (ಪಡ್ಡರ್) ಅನ್ನು ಕೈಗೆ ಕೊಟ್ಟಿದ್ದರಂತೆ. ಹತ್ತು ತಿಂಗಳ ಮಗುವಾದ ಟೈಗರ್ ತಂದೆ ಪಡ್ಡರ್ ಅನ್ನು ಬೀಸುವುದನ್ನು ನೋಡಿ ಮಗು ಟೈಗರ್ ಕೂಡ ತಂದೆಯಂತೆ ಕೈ ಬೀಸುತ್ತಿದ್ದನಂತೆ. ಟೈಗರ್ ಎರಡನೆಯ ವರ್ಷವಾಗುವುದರಲ್ಲಿ ಪಡ್ಡರ್ ಅನ್ನು ಬೀಸಿ ಗಾಲ್ಫ್ ಬಾಲ್ ಅನ್ನು ಹೊಡೆಯುವುದನ್ನು ಕಲಿತುಬಿಟ್ಟಿದ್ದ. ಆತನನ್ನು ಅಂದೇ ಅಮೆರಿಕದ ರಾಷ್ಟ್ರೀಯ ವಾಹಿನಿಯೊಂದು ಜನರಿಗೆ ತೋರಿಸಿ ಎಲ್ಲರ ಅಚ್ಚರಿಗೆ ಪಾತ್ರನಾಗಿದ್ದ. ಟೈಗರ್ ಅನ್ನು ಆತನ ತಂದೆಯೇ ಚಿಕ್ಕಂದಿನಿಂದ ರೂಪಿಸಿದ್ದು. ಟೈಗರ್ ತನ್ನ ಇಪ್ಪತ್ತೊಂದನೆಯ ವಯಸ್ಸು ಮುಟ್ಟುವಾಗಲೇ ಜಗತ್ತಿನ ಅತಿ ಶ್ರೇಷ್ಠ ಗಾಲ್ಫ್ ಆಟಗಾರನಾಗಿ ಹೊರ ಹೊಮ್ಮಿದ. ಟೈಗರ್ ವುಡ್ಸ್‌ನ ಕಥೆ ಕೇಳಿದರೆ ಎಲ್ಲ ತಂದೆಗೆ ತನ್ನ ಮಗನನ್ನು ಇದೆ ರೀತಿ ಬೆಳೆಸಿ ಸಾಧಕನನ್ನಾಗಿಸಬೇಕು ಎಂದೆನಿಸುತ್ತದೆ. ಈ ಇಡೀ ಪ್ರಕರಣದಲ್ಲಿ ಟೈಗರ್‌ನ ಆಟದ ಚಾಕಚಕ್ಯತೆಗಿಂತ ಆತನ ಬಾಲ್ಯದಿಂದ ಪಟ್ಟ ಪ್ರಯತ್ನ ಮತ್ತು ಆತನ ತಂದೆಯ ಶ್ರಮವಷ್ಟೇ ಸಾಧನೆಗೆ ಕಾರಣವೆನಿಸುತ್ತದೆ. ಹಾಗಾದರೆ ಕೇವಲ ಅದೇ ಹಾದಿಯನ್ನು ಯಥಾವತ್ತು ಇನ್ನೊಬ್ಬ ತಂದೆ ಮಾಡಿದರೆ ಇನ್ನೊಬ್ಬ ಟೈಗರ್ ತಯಾರು ಮಾಡಬಹುದೇ ಎನ್ನುವ ಪ್ರಶ್ನೆ ಹುಟ್ಟುತ್ತದೆ. ಈ ಟೈಗರ್ ವುಡ್ಸ್‌ನ ಕಥೆಯನ್ನು ಕೂಡ Outlier ಪುಸ್ತಕದ ಹತ್ತು ಸಾವಿರ ತಾಸಿನ ಸಿದ್ಧಾಂತಕ್ಕೆ ಬಳಸಿಕೊಳ್ಳಲಾಗಿದೆ.

ಹಲವು ಪೋಷಕರು ಕೂಡ ಇಂಥದ್ದೇ ಕೆಲಸಕ್ಕೆ ಹೊರಟು ನಿಲ್ಲುವುದನ್ನು ನಾನು ನೋಡಿದ್ದೇನೆ, ನೀವೂ ನೋಡಿರುತ್ತೀರಿ. ಮಗುವಿಗೆ ಇಷ್ಟವಿದೆಯೋ ಇಲ್ಲವೋ, ಅಥವಾ ಇಷ್ಟ ಇದೆಯೋ ಇಲ್ಲವೋ ಎನ್ನುವ ಅರಿವಾಗುವ ವಯಸ್ಸು ಮತ್ತು ಮ್ಯಾಚುರಿಟಿ ಹುಟ್ಟುವ ಮೊದಲೇ ಏನೋ ಒಂದು ಪ್ರಯತ್ನಕ್ಕೆ ಹಚ್ಚಿಸುತ್ತಾರೆ. ಈಗಿನಿಂದಲೇ ಪ್ರಯತ್ನಪಟ್ಟರೆ ದೊಡ್ಡ ಸಾಧಕನಾಗುತ್ತಾನೆ ಎಂದು ಮಗುವಿನ ಮೇಲೆ ಎಲ್ಲಿಲ್ಲದ ಒತ್ತಡವನ್ನು ಹೇರುತ್ತಾರೆ. ಆಟಕ್ಕೋ, ಸಂಗೀತಕ್ಕೋ ಅಥವಾ ಇನ್ಯಾವುದೋ ಒಂದು ಕ್ಷೇತ್ರವನ್ನಾರಿಸಿ ಮಗುವಿನ ಬಾಲ್ಯ ಸಹಜ ಚಟುವಟಿಕೆಗೆ ಕೂಡ ಅವಕಾಶ ಕೊಡದೇ, ಮಗುವಿನ ಜಗತ್ತೇ ಒಂದು ತಮ್ಮಿಷ್ಟದ ಸಾಧನೆಗೆ ಸೀಮಿತವಾಗಿರಬೇಕೆಂದು ಹೊರಡುತ್ತಾರೆ. ಆ ಕ್ಷೇತ್ರದ ಸಾಧಕನ ಸಾಧನೆಯ ಹಾದಿಯನ್ನು ಅರ್ಧಂಬರ್ಧ ತಿಳಿದು ತನ್ನದೇ ಕಾಲ್ಪನಿಕ ಅಚ್ಚು ತಯಾರಿಸಿ – ಮಗು ಎನ್ನುವ ಎರಕವನ್ನು ಅದರಲ್ಲಿ ಹೊಯ್ದರೆ ಅದೇ ಸಾಧಕನ ರೂಪ ತಾಳಿಬಿಡುತ್ತಾನೆ ಎಂದು ಹೊರಡುತ್ತಾರೆ. 'ಆ ಸಾಧಕ ನಿನ್ನಂತೆಯೇ ಇದ್ದ – ಆತ ಇದನ್ನು ಮಾಡಿದ, ನೀನು ಹಾಗೆಯೇ ಮಾಡು – ಅವನಂತೆಯೇ ಆಗುತ್ತಿ' ಎಂದು ಹೇಳುವ ಅದೆಷ್ಟೋ ಪೋಷಕರಿದ್ದಾರೆ. ಹಲವು ಪೋಷಕರಿಗೆ ತಾನು ಕಂಡ ಕನಸನ್ನು ಮಗು ಸಾದರಗೊಳಿಸಬೇಕು. ತನಗೇಕೆ ಸಾಧನೆ ಮಾಡಲಾಗಲಿಲ್ಲ ಎಂಬ ಕಾರಣಗಳನ್ನು ಹೆಕ್ಕಿ ಆ ಕಾರಣಗಳು ಮಗುವಿಗೆ ಎದುರಾಗದಂತೆ ನೋಡಿಕೊಂಡು – 'ಈ ಸಮಸ್ಯೆ ತೊಡಕು ನನಗಿತ್ತು, ನಿನಗಿಲ್ಲ, ಹಾಗಾಗಿ ನೀನು ಇದನ್ನು ಸಾಧಿಸಬೇಕು' ಎನ್ನುವ ತಾಕೀತು. ಅಲ್ಲೆಲ್ಲ ಮಗು ಕೂಡ ಇನ್ನೊಂದು ವ್ಯಕ್ತಿತ್ವ ಎನ್ನುವ ವಿಚಾರವೇ ಗೌಣ ಅಥವಾ ನಗಣ್ಯವಾಗುತ್ತದೆ. ಸಾಧನೆ ಎನ್ನುವುದು ಕೇವಲ ಪ್ರಯತ್ನವೊಂದರಿಂದಲೇ ಹುಟ್ಟುವ ಪ್ರಣಾಳ ಶಿಶು ಅನಿಸಿದಾಗ, ಅದೇ ಹತ್ತು ಸಾವಿರ ತಾಸಿನಂತಹ ಥಿಯರಿಯನ್ನು ಇಟ್ಟು ನಮ್ಮ ಮಕ್ಕಳನ್ನು ಸಾಧಕರನ್ನಾಗಿ ಮಾಡಲು ಹೊರಡುವುದು ಆಧುನಿಕ ಪೋಷಕತ್ವದ ಟ್ರೆಂಡ್ ಆದಂತಿದೆ.

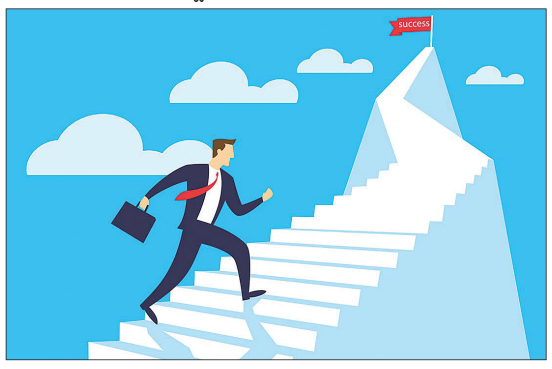

ಟೈಗರ್ ವುಡ್ಸ್ ಬಿಟ್ಟು ಈ ರೀತಿ ಚಿಕ್ಕಂದಿನಿಂದಲೇ ಪೋಷಕರಿಂದ ಪ್ರಯತ್ನ ಹಚ್ಚಿಸಿಕೊಂಡು ಸಾಧನೆಯ ಮೆಟ್ಟಿಲು ಹತ್ತಿದ ಇನ್ನೂ ಹತ್ತಾರು ಉದಾಹರಣೆಗಳು ಇದೆ. ಆದರೆ ಸಾಧಕರನ್ನು ದೊಡ್ಡ ಸಂಖ್ಯೆಯಲ್ಲಿ ಅಭ್ಯಸಿಸಿದಾಗ ಇನ್ನು ಕೆಲವು, ಈ ಲೆಕ್ಕದ ಹೊರತಾದ ವಿಚಾರಗಳು ತಿಳಿದುಬರುತ್ತವೆ. ಹಾಗಾದರೆ ಎಲ್ಲ ಸಾಧಕರು ಚಿಕ್ಕ ಮಗುವಿರುವಾಗಲೇ ಪ್ರಯತ್ನಕ್ಕೆ ಹೊರಟವರೇ? ಚಿಕ್ಕ ವಯಸ್ಸಿನಲ್ಲೇ ಪ್ರಯತ್ನ ಶುರುಮಾಡಿಕೊಳ್ಳದಿದ್ದರೆ ಅತ್ಯುತ್ತಮರಾಗಲು ಸಾಧ್ಯವೇ ಇಲ್ಲವೇ?

ಜಗತ್ತಿನ ಅತ್ಯುಚ್ಚ ಆಟಗಾರರನ್ನು ಗಣನೆಗೆ ತೆಗೆದುಕೊಂಡರೆ ಅವರಲ್ಲಿ ಬಹುತೇಕರು ಸಾಧನೆಗೈದ ಆಟವನ್ನು ಆಡುವುದನ್ನು ಗಂಭೀರವಾಗಿ ತೆಗೆದುಕೊಳ್ಳುವ ಮೊದಲು ಹಲವಾರು ಆಟಗಳನ್ನು ಪ್ರಯತ್ನಿಸಿರುತ್ತಾರೆ. ಆಟಗಾರರಷ್ಟೇ ಅಲ್ಲ, ಎಲ್ಲ ಸಾಧಕರೂ ಕೇವಲ ಒಂದೇ ಒಂದು ವಿಷಯವನ್ನಿಟ್ಟು ಅದರಲ್ಲಿಯೇ ಪ್ರಯತ್ನಿಸಿ ಯಶಸ್ಸಾಗುವುದಕ್ಕಿಂತ ಹತ್ತಾರು ಬೇರೆ ಬೇರೆ ಪ್ರಯತ್ನಗಳನ್ನು ಮಾಡಿ ಕೊನೆಯಲ್ಲಿ ತಮ್ಮಿಷ್ಟದ ಒಂದನ್ನು ಆರಿಸಿಕೊಂಡು ಅದರಲ್ಲಿ ಸಾಧನೆ ಮಾಡುತ್ತಾರೆ. ಯಾವೊಬ್ಬ ಮಹಾನ್ ಸಾಧಕನನ್ನು ನೋಡಿದರೂ ಸಾಮಾನ್ಯವಾಗಿ ಆತ ಯಾವುದರಲ್ಲಿ ಸಾಧನೆ ಮಾಡಿರುತ್ತಾನೋ ಅದನ್ನು ಬಿಟ್ಟು ಇನ್ನೊಂದಿಷ್ಟು ವಿಷಯಗಳಲ್ಲಿ ಪರಿಣಿತಿ ಹೊಂದಿರುತ್ತಾನೆ. ಅದಕ್ಕೆ ಕಾರಣ ಆತ ಇನ್ನೊಂದಿಷ್ಟು ವಿಷಯಗಳಲ್ಲಿ ಪ್ರಯತ್ನಿಸಿರುತ್ತಾನೆ ಎಂದೇ ಅರ್ಥ.

ರೋಜರ್ ಫೆಡೆರರ್ ವಿಶ್ವ ಕಂಡ ಅತ್ಯುಚ್ಚ – ಶ್ರೇಷ್ಠ ಟೆನಿಸ್ ಆಟಗಾರನಾಗುವ ಮೊದಲು ಬಾಸ್ಕೆಟ್ ಬಾಲ್, ಟೇಬಲ್ ಟೆನಿಸ್, ಈಜು, ಬಾಕ್ಸಿಂಗ್ ಹೀಗೆ ಹತ್ತಾರು ಆಟಗಳಲ್ಲಿ ಪ್ರಯತ್ನಿಸಿ ಕೊನೆಯಲ್ಲಿ ಟೆನಿಸ್ ಅನ್ನು ಆರಿಸಿಕೊಂಡವ. ಪ್ರತಿಯೊಬ್ಬ ಶ್ರೇಷ್ಠ ಆಟಗಾರರದ್ದೆಲ್ಲ ಇದೇ ಕಥೆ. ಪ್ರತಿಯೊಬ್ಬ ಅಪ್ರತಿಮ ವಿಜ್ಞಾನಿ, ಸಿಇಒ ಎಲ್ಲರೂ ಇನ್ನೊಂದು ಜಗತ್ತೇ ತಿಳಿದಿರದ ಹವ್ಯಾಸ ಇಷ್ಟಪಟ್ಟವರಾಗಿರುತ್ತಾರೆ. ಇವರನ್ನೆಲ್ಲ ಮಲ್ಟಿ ಟ್ಯಾಲೆಂಟೆಡ್ ಎನ್ನುವುದಕ್ಕಿಂತ ಇವರು ಹಲವಾರು ಸ್ಯಾಂಪ್ಲಿಂಗ್ ಮಾಡಿರುತ್ತಾರೆ ಮತ್ತು ತದನಂತರ ತಮ್ಮಿಷ್ಟದ ಒಂದನ್ನು ಆರಿಸಿಕೊಂಡವರಾಗಿರುತ್ತಾರೆ ಎನ್ನುವುದನ್ನು ನಾವು ಗ್ರಹಿಸಬೇಕಾಗುತ್ತದೆ. ಇದರ ಬದಲು ಸಾಧಕ ಚಿಕ್ಕಂದಿನಲ್ಲೇ ಪ್ರಯತ್ನಿಸಿ ಆಮೇಲೆ ಸಾಧಿಸಿದ ಎನ್ನುವ ಒಂದೇ ವಿಚಾರವನ್ನು ಪರಿಗಣಿಸಿ ಅದನ್ನೇ ಸಾಧನೆಯ ಗುಟ್ಟು ಎಂದು ನಿಮ್ಮ ಮಗುವನ್ನು 'ಸ್ಯಾಂಪ್ಲಿಂಗ್'ಗೆ ಅವಕಾಶವೇ ಕೊಡದಿದ್ದಲ್ಲಿ ಆತ / ಆಕೆ ಮಹಾನ್ ಸಾಧಕರಾಗುವ ಸಾಧ್ಯತೆ ತೀರಾ ಕಡಿಮೆ. ಅದೇ ಕಾರಣಕ್ಕೆ ಚಿಕ್ಕಂದಿನಲ್ಲಿ ಹೆಸರು ಮಾಡಿದ, ಟಿವಿಯಲ್ಲಿ ಪತ್ರಿಕೆಯಲ್ಲಿ ಅರಳುತ್ತಿರುವ ಬಾಲ ಪ್ರತಿಭೆ ಎಂದು ಹೆಸರುವಾಸಿಯಾಗುವ ಹಲವಾರು ಮಕ್ಕಳು ಆಮೇಲೆ ಹೇಳ ಹೆಸರಿಲ್ಲದಂತೆ ಮರೆಯಾಗುವುದು. ಸ್ಪೆಲ್ಲಿಂಗ್ ಬೀ ಆದ ಮಕ್ಕಳು ನಂತರ ಇಂಗ್ಲಿಷ್‌ನಲ್ಲಿ ಯಾವೊಂದು ಸಾಧನೆಯನ್ನು ಮಾಡದೇ ಇರುವುದಕ್ಕೆ, ಮ್ಯಾಥ್ ಬೀ ಆದವರು ಕೊನೆಗೆ ಬೇರೊಂದು ವಿಷಯವನ್ನು ಇಷ್ಟಪಡುವುದಕ್ಕೆ ಶುರುಮಾಡುವುದಕ್ಕೆ ಕೂಡ ಇದೆ ಕಾರಣ.

ನಮ್ಮಲ್ಲಿ ಬಹುತೇಕ ಪಾಲಕರಿಗೆ ಮಗುವನ್ನು ಬೆಳೆಸುವುದು ಒಂದು ರೀತಿಯಲ್ಲಿ ಅರಲು ಗದ್ದೆಯಲ್ಲಿ ಕೋಣನನ್ನು ಓಡಿಸಿದಂತೆ. ಜಗತ್ತು ತುಂಬಾ ಕಾಂಪಿಟೇಟಿವ್ ಎನ್ನುವ ವಿಚಾರದಿಂದ ಹುಟ್ಟುವ ಆತಂಕ ಪಾಲಕರನ್ನು ಏನೇನನ್ನೆಲ್ಲ ಮಾಡಿಸುತ್ತದೆ. ಇನ್ನು ಕೆಲವು ಪಾಲಕರು ಈ ಸ್ಯಾಂಪ್ಲಿಂಗ್ ಅನ್ನೇ ಅತಿಯಾಗಿ ಮಾಡುತ್ತಾರೆ. ಚಿಕ್ಕಂದಿನಲ್ಲೇ ಸಂಗೀತ ಕಲಿಸಬೇಕು, ಕರಾಟೆ ಬ್ಲಾಕ್ ಬೆಲ್ಟ್ ಮಾಡಬೇಕು, ಚೆಸ್ ಕಲಿಸಬೇಕು, ಇಂಗ್ಲಿಷ್ ಕಲಿಸಬೇಕು ಹೀಗೆ ಮಗುವಿಗೆ ಹತ್ತಾರು ಕ್ಲಾಸಿಗೆ ಹಾಕಿ ಮಗುವಿಗೆ ಅವಶ್ಯಕವಿರುವ ಆಟೋಟವನ್ನೇ ಬೈದು ಮಾಡಿಸುತ್ತಾರೆ. ಇದು ಇನ್ನೊಂದು ವಿಪರೀತ. ಪ್ರತಿಯೊಬ್ಬ ಮಗುವಿಗೂ ಹತ್ತಾರು ಅವಕಾಶಗಳ ಅವಶ್ಯಕತೆಯಿರುತ್ತದೆ ಆದರೆ ಅವಕಾಶಗಳೇ ಅತಿಯಾಗಬಾರದು ಕೂಡ. ಪೋಷಕರಾದವರು ಅವಕಾಶವನ್ನು ಹದವಾಗಿ ಒದಗಿಸಬೇಕು ಮತ್ತು ಮಗು ಯಾವುದನ್ನು ಆಯ್ಕೆಮಾಡಿಕೊಳ್ಳುತ್ತದೋ ಅದಕ್ಕೆ ಬೆಂಬಲ ಕೊಡಬೇಕೆ ವಿನಃ ತಂದೆ ತಾಯಿ ಸಾಧಿಸಬೇಕೆನ್ನುವ ವಿಷಯವನ್ನು ಮಗು ಸಾಧಿಸಬೇಕೆನ್ನುವುದು ಶತ ಮೂರ್ಖತನ ಮತ್ತು ಬಾಲಿಶ. ಕೆಲವೊಮ್ಮೆ ಮಗು ಒಂದನ್ನು ಅರ್ಧಕ್ಕೆ ನಿಲ್ಲಿಸಿ ಇನ್ನೊಂದಕ್ಕೆ ಕೈ ಹಾಕಲು ಹೊರಡುತ್ತದೆ. ಇದು ಮಗುವಿನ ಚಂಚಲತೆ ಎಂದು ಪರಿಗಣಿಸುವುದಕ್ಕಿಂತ ಮಗುವಿನ ಇಷ್ಟ ಮತ್ತು ಒಲವು ಎನ್ನುವುದನ್ನು ಪೋಷಕರು ಅರಿಯಬೇಕು. ಪ್ರತಿಯೊಬ್ಬ ಮಗು ಕೂಡ ಇಂಥದ್ದೊಂದು ಸ್ಯಾಂಪ್ಲಿಂಗ್ ಪೀರಿಯೆಡ್ ಅನ್ನು ಅನುಭವಿಸಬೇಕು. ಅದಕ್ಕೆ ಅವಕಾಶವನ್ನೊದಗಿಸುವ ಕೆಲಸ ಮಾತ್ರ ಪೋಷಕರು ಮಾಡಬೇಕು. ಮಗುವಿನಲ್ಲಿ ಉತ್ಕಟ ಇಷ್ಟ ಅದಾಗಿಯೇ ಹೊಟ್ಟಬೇಕೇ ವಿನಃ ಅದನ್ನು ಒತ್ತಾಯದಿಂದ ಮೂಡಿಸಲು ಯಾವೊಬ್ಬ ಪಾಲಕರೂ ಕೈ ಹಾಕಬಾರದು. ಅದಲ್ಲದೇ ಪ್ರತಿಯೊಬ್ಬ ಮಗುವೂ ಬೆಳೆದು ಒತ್ತಾಯಕ್ಕೆ ಮಹಾನ್ ಸಾಧಕರಾಗಿಬಿಡುವುದಿಲ್ಲ ಎನ್ನುವ ಸೂಕ್ಷ್ಮ ಪಾಲಕರಲ್ಲಿ ಮೂಡಬೇಕು. You never own your kid.ತಂದೆ ತಾಯಿಯಾಗುವುದೇ ಒಂದು ಭಾಗ್ಯ ಅದನ್ನು ಬಿಟ್ಟು ತಂದೆ ತಾಯಿಯಾದ ತಕ್ಷಣ ಮಗುವಿನ ಮೇಲೆ ಹಕ್ಕು ದತ್ತವಾಗಿಬಿಡುವುದಿಲ್ಲ ಎನ್ನುವ ಸೂಕ್ಷ್ಮದ ಅರಿವು ಪ್ರತಿಯೊಬ್ಬ ಪೋಷಕರಲ್ಲಿರಲೇ ಬೇಕು. ಈ ಸೂಕ್ಷ್ಮತೆಯೇ ಉತ್ತಮ ಪೋಷಕರನ್ನು ಉಳಿದವರಿಂದ ಪ್ರತ್ಯೇಕಿಸುವಂಥದ್ದು.

ಸಾಧನೆಗೆ ಯಾವುದೇ ಸಿದ್ಧ ಫಾರ್ಮುಲಾ ಅಥವಾ ಅಚ್ಚು ಇಲ್ಲ ಮತ್ತು ಮಕ್ಕಳು ತೆಳ್ಳಗಿನ ಎರಕವೂ ಅಲ್ಲ. ಮಕ್ಕಳನ್ನು ಸಾಧಕರನ್ನಾಗಿಸಬೇಕೆನ್ನುವ ವಿಪರೀತ ಹಂಬಲದ ನಡುವೆ ನಾವು ವಿಫಲ ಪೋಷಕರಾಗಬಾರದು. ಮಕ್ಕಳ ಸಾಧನೆ ನಮ್ಮ ಸಾಧನೆ, ಮಕ್ಕಳು ಏನಾದರೊಂದು ಸಾಧಿಸದಿದ್ದಲ್ಲಿ ಅದು ಪೋಷಕರಾದ ನಮ್ಮ ವೈಫಲ್ಯ ಎನ್ನುವ ಹುಚ್ಚು ಭಾವನೆಯಿಂದ ಮೊದಲು ಹೊರಬರಬೇಕು. 'ಸಾಧನೆ ಪ್ರನಾಳ ಶಿಶುವಲ್ಲ – ಸಾಧಕ ಒತ್ತಾಯಕ್ಕೆ ಹುಟ್ಟುವುದಿಲ್ಲ' ಎನ್ನುವ ಅರಿವನ್ನು ನಾವು ಪೋಷಕರು ಮೊದಲು ಹೊಂದಬೇಕು.

ಕಾಡುವ ಕಾರ್ಗಿಲ್ ಸಂಘರ್ಷದ ಹಸಿಹಸಿ ನೆನಪು

ತನ್ನಿಮಿತ್ತ
ಬೈಂದೂರು ಚಂದ್ರಶೇಖರ ನಾವಡ
vveditoped@gmail.com

1999ರಲ್ಲಿ ಕಾರ್ಗಿಲ್‌ನಿಂದ ಶತ್ರುಗಳನ್ನು ಹೊರಹಾಕುವ ಸೀಮಿತ ಪ್ರಮಾಣದಲ್ಲಿ ನಡೆದ ಕಾರ್ಯಾಚರಣೆ ಅಪರೇಶನ್ ವಿಜಯ್‌ಗೆ ಈ ತಿಂಗಳು 25 ವರ್ಷ ಪೂರ್ತಿಯಾಗಲಿದೆ. ಅಪರೇಶನ್ ವಿಜಯ್ ಪೂರ್ಣಪ್ರಮಾಣದ ಯುದ್ಧವಲ್ಲವಾದರೂ ಅದರ ಪರಿಣಾಮ ತುಂಬಾ ವ್ಯಾಪಕವಾಗಿತ್ತು. ಅದು ಕೇವಲ ಕಾರ್ಗಿಲ್ ಸೆಕ್ಟರಿಗೆ ಮಾತ್ರ ಸೀಮಿತವಾದ ಸಂಘರ್ಷವಾಗಿರಲಿಲ್ಲ. ಎರಡು ಪರಮಾಣು ಸಂಪನ್ನ ರಾಷ್ಟ್ರಗಳ ನಡುವಿನ ಸಂಘರ್ಷವಾದದ್ದರಿಂದ ವಿಶ್ವಸಮುದಾಯವೂ ಕೂಡಾ ಚಿಂತಿತವಾಗಿತ್ತು. ಸಂಪೂರ್ಣ ನಿಯಂತ್ರಣರೇಖೆ ಪ್ರಕ್ಷುಬ್ಧವಾಗಿತ್ತು. ಭಾರತೀಯ ಸೇನೆ ನಿಯಂತ್ರಣ ರೇಖೆಯಲ್ಲಿ ಸನ್ನದ್ಧ ಸ್ಥಿತಿಯಲ್ಲಿತ್ತು. ಸರಕಾರ ಸೇನೆಗೆ ಗಡಿ ದಾಟದೇ ಶತ್ರುಗಳನ್ನು ಹೊರದಬ್ಬುವ ಆದೇಶ ನೀಡಿತ್ತು. ಆದರೂ ಸಂಘರ್ಷ ಯಾವುದೇ ಕ್ಷಣದಲ್ಲೂ ಪೂರ್ಣಪ್ರಮಾಣದ ಯುದ್ಧದಲ್ಲಿ ಪರಿವರ್ತನೆಯಾಗುವ ಸಾಧ್ಯತೆಯೂ ಇತ್ತು. ಸ್ಥಿತಿ ಸ್ಫೋಟಕ ಎನ್ನುವಂತಿತ್ತು.

ಜಮ್ಮು ಡಿವಿಜನ್ನಿನ ಪಲ್ಲನವಾಲಾ ಸೆಕ್ಟರಿನ ನಿಯಂತ್ರಣ ರೇಖೆಯಲ್ಲಿ ನಿಯೋಜನೆಗೊಂಡ ಮಹಾರ್ ರೆಜಿಮೆಂಟಿನ 19ನೇ ಬಟಾಲಿಯನ್‌ನಲ್ಲಿ ಸೇವೆಯಲ್ಲಿದ್ದ ನನಗೆ ಆ ದಿನಗಳ ನೆನಪು ಇನ್ನೂ ಮನದಲ್ಲಿ ಹಚ್ಚ ಹಸುರಾಗಿಯೇ ಇದೆ. ಕಾಶ್ಮೀರ ಕಣಿವೆಯಂತಲ್ಲದೇ ಬಯಲು ಪ್ರದೇಶವಾಗಿದ್ದ ಪಲ್ಲನವಾಲದ ಜನರು ಕೃಷಿಯಲ್ಲೂ ಮತ್ತು ಸೇನೆಯಲ್ಲೂ ತೊಡಗಿಸಿಕೊಂಡಿದ್ದರು. ಸುಖ-ಶಾಂತಿಯುತ ಹಾಗೂ ಸಮೃದ್ಧ ಬದುಕನ್ನು ಕಟ್ಟಿಕೊಂಡಿದ್ದರು. ಜನರಿಂದ ಸದಾ ಗಿಜಿಗುಡುತ್ತಿದ್ದ ಪಲ್ಲನವಾಲಾ ಟೌನ್ ಉಭಯ ದೇಶಗಳ ನಡುವಿನ ಸಂಘರ್ಷದ ಬಿಸಿ ಹೆಚ್ಚುತ್ತಿದ್ದಂತೆ ನಿರ್ಜನವಾಗಿತ್ತು. ನಿಯಂತ್ರಣ ರೇಖೆಯಿಂದ ಕೆಲವೇ ಕಿ.ಮೀ. ಸಮೀಪದ ನಗರದ ಅಂಗಡಿ-ಮುಂಗಟ್ಟು, ಜನವಸತಿ ಪ್ರದೇಶದ ಮೇಲೆ ಮೇ ತಿಂಗಳ ಎರಡು-ಮೂರನೇ ವಾರದಲ್ಲಿ ಪಾಕಿಸ್ತಾನದ ಶೆಲ್ ದಾಳಿ ಹೆಚ್ಚುತ್ತಿದ್ದಂತೆ ಸುರಕ್ಷಿತ ಸ್ಥಾನಗಳಿಗೆ ಜನರು ಗುಳೇ ಹೋಗಬೇಕಾಯಿತು. ಅಖ್ನೂರ್‌ನಿಂದ ಪಲ್ಲನವಾಲಾ ತಲುಪಬೇಕಾದರೆ ಮಧ್ಯದಲ್ಲಿ ಸಿಗುವ ಜೋಡಿಯಾ ಟೌನ್ ಜನರೂ ಸಹಾ ತಮ್ಮ ತಮ್ಮ ಮನೆಗಳನ್ನು ಖಾಲಿ ಮಾಡಬೇಕಾಯಿತು.

ರೈತಾಪಿ ವರ್ಗದ ಪಡಿಪಾಟಲು

ನಿಯಂತ್ರಣ ರೇಖೆಯಿಂದ 2-3 ಕಿ.ಮೀ. ಹಿಂದೆಯೇ ಸೈನಿಕ ಚೆಕ್‌ಪೋಸ್ಟ್ ಇರುತ್ತಿದ್ದವು. ಅಲ್ಲಿಂದ ಮುಂದಕ್ಕೆ ತಮ್ಮ ಹೊಲಗದ್ದೆಗಳಲ್ಲಿ ಕೆಲಸ ಮಾಡುವ ರೈತಾಪಿ ವರ್ಗಕ್ಕೆ ಹಗಲಲ್ಲಿ ಸೇನೆಯ ವತಿಯಿಂದ ವಿತರಿಸಲಾದ ಪಾಸ್ ತೋರಿಸಿ ಹೋಗಲು ಅನುಮತಿ ಇತ್ತು. 1971ರ ಯುದ್ಧದಲ್ಲಿ ನಿಯಂತ್ರಣ ರೇಖೆಯಿಂದ 30 ಕಿಮೀ ದೂರದವರೆಗೂ ನುಗ್ಗಿದ್ದ ಪಾಕಿಸ್ತಾನೀಯರ ಅಟ್ಟಹಾಸವನ್ನು ಕಂಡು ಕೇಳಿದ್ದ ವೃದ್ಧರ ಬಾಯಿಯಿಂದ ಭಯವಾಹಕ ನೆನಪಿನ ಸುರುಳಿಯನ್ನು ಕೇಳುತ್ತಿದ್ದ ಯುವಕರು ಇನ್ನಷ್ಟು ಗಾಭರಿಗೊಳ್ಳುತ್ತಿದ್ದರು. ಸುಮಾರು ಮೂರೂವರೆ ದಶಕಗಳಿಂದ ಶಾಂತ ಗಡಿಯನ್ನು ಕಂಡು ಬೆಳೆದು ದೊಡ್ಡವರಾಗಿದ್ದ ಯುವ ಪೀಳಿಗೆ ಯುದ್ಧದ ಕಾರ್ಮೋಡ ಕಂಡು ಕಂಗಾಲಾಗಿದ್ದರು. ಹಳ್ಳಿಗೆ ಹಳ್ಳಿಯೇ ಖಾಲಿಯಾಗಿದ್ದವು. ಜಾನುವಾರುಗಳು ಅನಾಥವಾಗಿದ್ದವು. ಪಾಕಿಸ್ತಾನದ ಕಡೆಯಿಂದ ನಡೆಯುವ ಮೋರ್ಟಾರ್ ಫಾಯರ್‌ಗೆ ಹೊಲಗದ್ದೆಗಳಲ್ಲಿ ಕೆಲಸ ಮಾಡುವ ವೃದ್ಧರು, ಮಹಿಳೆಯರು, ಮಕ್ಕಳು, ಜಾನುವಾರುಗಳು ಬಲಿಯಾಗುತ್ತಿದ್ದ ಹೃದಯ ವಿದ್ರಾವಕ ಘಟನೆಗಳು ನಿತ್ಯ ಎಂಬಂತೆ ಘಟಿಸುತ್ತಿದ್ದವು. ಸುಂದರ ಆಶಿಯಾನವನ್ನು ಕಟ್ಟಿಕೊಂಡು ನೆಮ್ಮದಿಯಿಂದ ಜೀವನ ಕಳೆಯುತ್ತಿದ್ದವರಿಗೆ ಒಮ್ಮೆಗೇ ಯುದ್ಧದ ಕಾರ್ಮೋಡ ಕವಿದಾಗ ಸಹಜವಾಗಿಯೇ ಜೀವನ ನರಕಸದೃಶವಾಗಿತ್ತು.

ದೂರದ ಕಾರ್ಗಿಲ್‌ನಲ್ಲಿ ನಡೆಯುತ್ತಿದ್ದ ಸೈನಿಕ ಸಂಘರ್ಷ ಗಡಿಯುದ್ದಕ್ಕೂ ವಾತಾವರಣ ಉದ್ವಿಗ್ನವಾಗಿಸಿತ್ತು. ಸಂಪೂರ್ಣ ನಿಯಂತ್ರಣ ರೇಖೆ ಎರಡೂ ಕಡೆಯಿಂದ ನಡೆಯುತ್ತಿದ್ದ ಫಾಯರಿಂಗ್‌ನಿಂದ ಸಕ್ರಿಯವಾಗಿತ್ತು. ಜೀರೋ ಲೈನ್‌ನಲ್ಲಿ ನಿಯೋಜನೆಗೊಂಡಿದ್ದ ಯೋಧರು ಪೋಸ್ಟ್‌ಗಳಲ್ಲಿ ಎರಡೆರಡು ಗಂಟೆಗಳಿಗೊಮ್ಮೆ ಪಾಳಿ ಬದಲಿ ಮಾಡಿಕೊಳ್ಳುತ್ತಾ ಶತ್ರುಗಳ ಕಡೆಯಲ್ಲಿ ನಡೆಯುತ್ತಿದ್ದ ಚಟುವಟಿಕೆಗಳ ಮೇಲೆ ಕಣ್ಣಿಟ್ಟಿರುತ್ತಿದ್ದರು. ಸಣ್ಣ ರೈಫಲ್‌ಗಳ

ಫಾಯರ್ ನಿರಂತರ ಎಂಬಂತೆ ನಡೆಯುತ್ತಿತ್ತು. ಚಂದ್ರನ ಬೆಳಕಿಲ್ಲದ ದಿನಗಳಲ್ಲಿ ರಾತ್ರಿಯ ಕಾರಿರುಳಿನಲ್ಲಿ ಪ್ಯಾರಾ ಫಾಯರ್ ಮಾಡಲಾಗುತ್ತಿತ್ತು. ಆಗಸದ ಎತ್ತರದಲ್ಲಿ ಒಂದೆರಡು ನಿಮಿಷಗಳ ಕಾಲ ಹೊತ್ತಿ ಉರಿಯುತ್ತಿದ್ದ ಪ್ಯಾರಾ ಫಾಯರ್‌ನಿಂದ ಸುತ್ತಲ ದೃಶ್ಯ ಸ್ಪಷ್ಟವಾಗಿ ಕಾಣುತ್ತಿತ್ತು. ದೂರದವರೆಗೆ ದೃಷ್ಟಿ ಹಾಯಿಸಿ ವೈರಿಗಳು ಇಲ್ಲವೆಂದು ಖಚಿತವಾದಾಗ ನಿರಾಳವೆನಿಸುತ್ತಿತ್ತು. ಜೀರೋ ಲೈನ್‌ನಲ್ಲಿ ತೈನಾತಾದ ಸೈನಿಕರಿಗೆ ಮದ್ದುಗುಂಡುಗಳು ಮತ್ತು ಆಹಾರ ತಲುಪಿಸಲು ಆಳೆತ್ತರದ ಕುಣಿ ತೋಡಿ ದಾರಿ ಮಾಡಲಾಗಿತ್ತು.

ಬದಲಾದ ಸೈನಿಕರ ದಿನಚರಿ

ಕಾರ್ಗಿಲ್‌ನಲ್ಲಿ ಸಂಘರ್ಷದ ಕಾವೇರಿದಂತೆ ಯೋಧರ ದಿನನಿತ್ಯದ ಚಟುವಟಿಕೆಗಳ ಮೇಲೆ ಅದು ತನ್ನ ಪ್ರಭಾವ ಬೀರಿತು. ಪಾಕಿಸ್ತಾನೀಯರಿಗೆ ನಾವು ಹಾಗೂ ನಮಗೆ ಅವರು ಅಸ್ಪಷ್ಟವಾಗಿಯಾದರೂ ಸರಿ ಕಾಣುವಷ್ಟು ಸನಿಹದಲ್ಲಿದ್ದರಿಂದ ಉಭಯತ್ರರು ಪರಸ್ಪರರ ಚಲನವಲನ ವೀಕ್ಷಿಸಬಹುದಾಗಿತ್ತು. ಶಾಂತಿ ಕಾಲದಲ್ಲಿ ಪರಸ್ಪರರು ದೂರದಲ್ಲೇ ಶಿಷ್ಟಾಚಾರಗಳಿಂದ ವಂದನೆ ಪ್ರತಿವಂದನೆ ಮಾಡಿಕೊಳ್ಳುವ ಸ್ನೇಹಮಯ ವಾತಾವರಣ ಅಲ್ಲಿತ್ತು. ಆಗಾಗ ಅಲ್ಲಲ್ಲಿ ಭಾರತ-ಪಾಕ್ ಲೋಕಲ್ ಕಮಾಂಡರ್‌ಗಳ ಕೋರಿಕೆಯ ಮೇರೆಗೆ ನಡೆಯುತ್ತಿದ್ದ ಫ್ಲಾಗ್ ಮೀಟಿಂಗ್‌ಗಳಲ್ಲಿ ಒಂದೆಡೆ ಸೇರುವ, ಪರಸ್ಪರರು ಮಾತನಾಡುವ ಅವಕಾಶ ದೊರೆಯುತ್ತಿದ್ದವು. ಆದರೆ ಕಾರ್ಗಿಲ್ ಕದನದ ಕಾವೇರುತ್ತಿದ್ದಂತೆ ಉಭಯ ಸೈನಿಕರು ಪರಸ್ಪರರ ರಕ್ತಪಿಪಾಸುಗಳಾದಂತೆ ಅಲ್ಲಿನ ಪರಿದೃಶ್ಯ ಸಂಪೂರ್ಣ ಬದಲಾಯಿತು.

ದಿನದಲ್ಲೂ ನಡೆಯುತ್ತಿದ್ದ ಫಾಯರಿಂಗ್‌ನಿಂದಾಗಿ ನಮ್ಮ ಚಲನೆಗಳಿಗೆ ಬ್ರೇಕ್ ಬಿದ್ದವು. ಬೆಳಿಗ್ಗೆಯೇ ಪೂರ್ಣ ದಿನಕ್ಕಾಗುವಷ್ಟು ಕಿಚಡಿ ಅಥವಾ ಪೂರಿ ಪಲ್ಯ ನೀಡಲಾಗುತ್ತಿತ್ತು. ಇನ್ನು ರಾತ್ರಿ ಬಂಕರ್‌ಗಳಲ್ಲಿ ಬೂಟು ತೊಟ್ಟು, ಮಗ್ಗುಲಲ್ಲಿ ಹೆಲ್ಮೆಟ್, ಮ್ಯಾಗಜಿನ್ ಲೋಡ್ ಮಾಡಿರುವ ಬಂದೂಕು ಇಟ್ಟುಕೊಂಡೇ ಮಲಗಬೇಕಾದ ಸ್ಥಿತಿ ಇತ್ತು. ರಾತ್ರಿಯಿಡೀ ಆಗಾಗ್ಗ ನಡೆಯುತ್ತಿದ್ದ ಲೈಟ್ ಮೆಷೀನ್ ಗನ್ ಫಾಯರಿಂಗ್ ಯೋಧರಿಗೆ ಶತ್ರು ತನ್ನ ಪೋಸ್ಟ್‌ನಲ್ಲೇ ಇರುವ ಹಾಗೂ ತಮ್ಮೆಡೆಗೆ ಬರುತ್ತಿಲ್ಲದರ ಖಾತರಿ ನೀಡುವಂತಿರುತ್ತಿತ್ತು. ವೈರಿಗಳ ಪೋಸ್ಟ್ ಕಡೆಯಿಂದ ಫಾಯರಿಂಗ್ ನಿಂತರೆ ಅವರೆಲ್ಲ ತಮ್ಮೆಡೆಗೆ ಬರುತ್ತಿರುವರೋ ಎನ್ನುವ ಸಂಶಯ ಕಾಡುವ ಸ್ಥಿತಿ ಇತ್ತು. ಸೆಕ್ಟರ್‌ನ ಎಲ್ಲೋ ನಡೆಯುವ ರೈಡ್‌ಗಳ ಪ್ರತೀಕಾರ ಇನ್ನೆಲ್ಲೋ ತೆಗೆದುಕೊಳ್ಳುವ ಅಪನಂಬಿಕೆಯ ವಾತಾವರಣದಿಂದಾಗಿ ಯೋಧರ ಮಾನಸಿಕ ಶಾಂತಿ ಕಾಣೆಯಾಗಿತ್ತು. ಯಾವ ಸಮಯದಲ್ಲಿ ಏನಾಗುವುದೋ ಎನ್ನುವ ಚಿಂತೆ ಕಾಡುತ್ತಿತ್ತು.

ನಾಗರಿಕರ ಬವಣೆ

ಅಪರೇಶನ್ ವಿಜಯದ ಕರಾಳ ಅನುಭವ ಆ ಸಮಯದಲ್ಲಿ ಲೈನ್ ಆಫ್ ಕಂಟ್ರೋಲ್‌ನಲ್ಲಿ ತೈನಾತಾದ ಸಕ್ರಿಯ ಫೀಲ್ಡ್ ಬಟಾಲಿಯನ್‌ಗಳಲ್ಲಿ ಸೇವೆ ಸಲ್ಲಿಸುತ್ತಿದ್ದ ಎಲ್ಲರ ಬಳಿಯೂ ಇರಬಹುದು. ಈಗಿನಂತೆ ಆಗಿನ್ನೂ ಮೊಬೈಲ್ ಕ್ರಾಂತಿ ಆಗಿಲ್ಲವಾದದ್ದರಿಂದ ಸಂಪರ್ಕ ಕೊರತೆಯಿಂದಾಗಿ ಸೈನಿಕರ ಜತೆಯಲ್ಲಿ ಅವರ ಕುಟುಂಬಸ್ಥರೂ ಮಾನಸಿಕವಾಗಿ ಬಳಲಬೇಕಾಯಿತು. ಸೋಲಿನ ಹತಾಶೆಯ ಪರಿಣಾಮವಾಗಿ ಪಾಕಿಸ್ತಾನದ ಕಡೆಯಿಂದ ಪರಮಾಣು ಅಸ್ತ್ರ ಪ್ರಯೋಗವಾದರೆ ಎನ್ನುವ ಭಯ ನಾಗರಿಕರನ್ನು ಕಾಡಿತ್ತು. ಸುಖ ಸಮೃದ್ಧಿಯಿಂದ ಜನರಿಂದ ತುಂಬಿ ಮೆರೆಯುತ್ತಿದ್ದ, ಕಿಲ ಕಿಲ ನಗುತ್ತಿದ್ದ ಪಲ್ಲನವಾಲಾದಂತಹ ಗಡಿಯಂಚಿನ ಪಟ್ಟಣಗಳು ಬಿಕೋ ಎನ್ನುತ್ತಿತ್ತು. ತಮ್ಮ ಜನ್ಮ ಭೂಮಿಯನ್ನು ತೊರೆದು ನಿರಾಶ್ರಿತರಂತೆ ಬದುಕಬೇಕಾದ ಸಾಮಾನ್ಯ ಜನರ ಮಾನಸಿಕ ಸ್ಥಿತಿ ಹೇಗಿರಬಹುದು? ಊಹಿಸಿಕೊಳ್ಳುವುದು ಸಹ ಕಠಿಣ.

ಮಾನವ ಇತಿಹಾಸದಲ್ಲಿ ನಡೆದ ಅಸಂಖ್ಯ ಯುದ್ಧಗಳ ಭೀಕರ ಪರಿಣಾಮವನ್ನು ಕೇವಲ ಇತಿಹಾಸದ ಪುಸ್ತಕಗಳಲ್ಲಿ ಓದಿ ತಿಳಿದ ಜನರಿಗೆ ಗಡಿಯಲ್ಲಿ ಪಹರೆಗೆ ನಿಂತ ಯೋಧರ, ನೆಲೆಸಿದ ನಾಗರಿಕರ ಬವಣೆ ಕಟ್ಟುಕಥೆಯಾಗಿ ಕಾಣಬಹುದು. ಗಡಿ ಘರ್ಷಣೆಯಿಂದ ಸಾವಿರಾರು ಮೈಲು ದೂರದಲ್ಲಿ ಹಾಯಾಗಿ ತಿಂದುಡು ಸುಖವಾಗಿ ನಿದ್ದೆ ಸವಿಯುವವರು ಪಾಕಿಸ್ತಾನಕ್ಕೆ ತಕ್ಕ ಬುದ್ಧಿ ಕಲಿಸಿ ಎಂದು ಘೋಷಣೆ ಕೂಗಬಲ್ಲರು. ಸೇನೆಯನ್ನು ತರತರವಾಗಿ ನಿಂದಿಸಬಲ್ಲರು. ಗಡಿಯಲ್ಲಿ ಕರ್ತವ್ಯ ನಿರತ ಯೋಧರ, ಹಲವಾರು ತಲೆಮಾರುಗಳಿಂದ ಅಲ್ಲಿ ನೆಲೆಸಿರುವ ನಾಗರಿಕರ ಕಠಿಣ ಬದುಕಿನ ಬವಣೆಯ ಯತಾರ್ಥತೆಯ ಅನುಭವ ಅವರಿಗಾಗುವುದು ಸಾಧ್ಯವೇ?

(ಲೇಖಕರು: ಮಾಜಿ ಸೈನಿಕರು ಹಾಗೂ ಹವ್ಯಾಸಿ ಬರಹಗಾರರು)

ಓದುಗರ ಓಣಿ

ಓದುಗರನ್ನು ಬಿಟ್ಟು ಇಲ್ಲಿ ಯಾರಿಗೂ ಪ್ರವೇಶವಿಲ್ಲ

ಈ ವಿಷಯವೇ ಅಸಂಬದ್ಧ!

ರಾಜಕಾರಣ, ಸಂಬಂಧ, ಸ್ನೇಹ ಇವೆಲ್ಲ ಬಣ್ಣ ಬದಲಾಯಿಸುವ ಒಂದು ಪ್ರಕ್ರಿಯೆ ಅಂದರೇನೇ ಒಳಿತು. ಸ್ವತಃ ರಾಜಕಾರಣಿಗಳೇ ಹೇಳುವಂತೆ, 'ರಾಜಕಾರಣ' ದಲ್ಲಿ ಯಾರೂ ಶಾಶ್ವತ ಮಿತ್ರರೂ ಅಲ್ಲ; ಶತ್ರುವೂ ಅಲ್ಲ. ಇದರರ್ಥ, ತಮಗೆ ಅನುಕೂಲವಾದಂತೆ ಬಣ್ಣ ಬದಲಾಯಿಸುವುದು. ಒಂದು ಸಮಯದಲ್ಲಿ ಶತ್ರುತ್ವ ಬೆಳೆಸಿಕೊಂಡ ರಾಜಕೀಯ ಪಕ್ಷಗಳು ಇಂದು 'ಮೈತ್ರಿ' ಪಕ್ಷಗಳಾಗಿ ತಮಗೆ ಬೇಕಾದ್ದನ್ನು ಪಡೆಯುತ್ತಿದ್ದಾರೆ. ಇಲ್ಲಿ ಸಂಬಂಧ ಎನ್ನವುದು ಅಧಿಕಾರವನ್ನು ಅವಲಂಭಿಸಿರುತ್ತದೆ. ಅಧಿಕಾರ ಸಿಕ್ಕುತ್ತದೆಂದರೆ ಅನ್ಯೋನ್ಯ. ಇಲ್ಲ ಅಂದರೆ ಏನೂ ಇಲ್ಲ. ಇದು ಕೇವಲ ಈಗಿತ್ತಲಾಗಿನ ಬೆಳವಣಿಗೆಯೂ ಅಲ್ಲ, ರಾಜಕೀಯ ಎಂದು ಹುಟ್ಟಿಕೊಂಡಿತೋ ಅಲ್ಲಿಂದ ಈ ರೀತಿಯ ವ್ಯವಹಾರ ನಡೆಯುತ್ತಲೇ ಇದೆ. ಹಾಗಂತ ಇಲ್ಲಿ ಯಾರೂ ಯಾರೊಬ್ಬರ ಮೇಲೂ ಬೇಸರ ಪಟ್ಟುಕೊಳ್ಳುವುದಾಗಲೀ, ಸಿಟ್ಟಾಗುವುದಾಗಲೀ ಇರುವುದೂ ಇಲ್ಲ. ಕಾರಣ, ರಾಜಕಾರಣ ಅಂದರೆ ಇವೆಲ್ಲ ಇರುವುದೇ ಎಂಬ ಸಿದ್ಧ ಸಿದ್ಧಾಂತಕ್ಕೆ ಬಂದಂತಿದೆ.

ಇನ್ನೂ ಖತರ್ನಾಖ್ ವಿಷಯವೆಂದರೆ, ರಾಜಕಾರಣಿಗಳ ಸಖ್ಯ ನಂಬುವಂತಹದೂ ಅಲ್ಲ. ಅವರ ಸಂಬಂಧ, ಸ್ನೇಹ, ಸಖ್ಯ ಯಾವಾಗ ಮುಳುವಾಗುತ್ತದೋ ಅಂತಗ್ರಹಿಸುವುದೂ ಕಷ್ಟ. ಒಬ್ಬ ರಾಜಕಾರಣಿ, ಇನ್ನೊಬ್ಬ ರಾಜಕಾರಣಿಯ ಸಂಬಂಧ ಬೆಳೆಸಿದರೆ ಅಷ್ಟು ಅಪಾಯ ಆಗಲಿಕ್ಕಿಲ್ಲ. ಕಾರಣ, ಇಬ್ಬರೂ ಒಂದೇ ದೋಣಿಯಲ್ಲಿ ಚಲಿಸುವವರು! ಒಬ್ಬರ ನಡೆಯನ್ನು ಅರಿಯುವುದು ಇನ್ನೊಬ್ಬರಿಕೆ ಕಷ್ಟವಾಗದು. ಅದೇ ಒಬ್ಬ ಸಾಮಾನ್ಯನನ ಸಂಬಂಧಕ್ಕೆ ಮುಂದಾದ ಅಂದರೆ, ಏನೋ ಗಂಡಾಂತರ ಕಾದಿದೆ ಅಂತಲೇ ಅರ್ಥ! ಇಂದು ರಾಜಕಾರಣಿಗಳ ಮೇಲಿನ ಅಭಿಪ್ರಾಯ ಅಷ್ಟೊಂದು ಕಲುಷಿತಗೊಳ್ಳುತ್ತಿದೆ. ತಮ್ಮ 'ಪ್ರಭಾವ' ಬೀರಿ ಏನು ಬೇಕಾದರೂ ಮಾಡಿಸುವ ಶಕ್ತಿಯನ್ನು ಒಬ್ಬ ರಾಜಕಾರಣಿ ಹೊಂದುತ್ತಾನೆ. ಇದು ನಿಜಕ್ಕೂದುರದೃಷ್ಟಕರ. ಆದರೂನಡೆಯುತ್ತಲೇ ಇರುವ ಅತಿ ಸಾಮಾನ್ಯ ಸಂಗತಿ!

ಹೀಗಾಗಿ, ಯಾರೇ ಆಗಲಿ ಒಬ್ಬ ರಾಜಕಾರಣಿಯ ಸ್ನೇಹ-ಸಂಬಂಧ. ಬೆಳೆಸುವಾಗ ಹತ್ತು ಬಾರಿ ಯೋಚಿಸಿ ಹೆಜ್ಜೆಯಿಡಬೇಕು. ಇಲ್ಲ ಅಂದರೆ ಏನೋ ಮಾಡಲು ಹೋಗಿ ಇನ್ನೇನೋ ಆಗಿ ಬದುಕನ್ನೇ ನರಕವಾಗಿಸಿಕೊಂಡರೂ ಆಶ್ಚರ್ಯವಿಲ್ಲ!

-ಶಂಕರನಾರಾಯಣ ಭಟ್ ಹೊನ್ನಾವರ

ಹಿರಿಯ ನಾಗರಿಕರ ಅವಗಣನೆ

ಆದಾಯ ತೆರಿಗೆಯ ಹೊಸ ಪದ್ಧತಿಯ ನೆಪದಲ್ಲಿ ಹಿರಿಯ ನಾಗರಿಕರಿಗೆ ಕೊಡಲಾಗಿದ್ದ ವಿಶೇಷ ರಿಯಾಯಿತಿಗಳನ್ನು ಕಿತ್ತುಕೊಳ್ಳಲಾಗಿದೆ. ಮುಂಗಡ ಟ್ಯಾಕ್ಸ್ ಕಟ್ಟಬೇಕಾಗಿಲ್ಲ ಎನ್ನುವುದೊಂದೇ ಈಗ ಅವರಿಗೆ ಮತ್ತು ಸಾಮಾನ್ಯ ಕರದಾತರಿಗೆ ಉಳಿದಿರುವ ವ್ಯತ್ಯಾಸ. ಹೆಚ್ಚಿನ ಹಿರಿಯ ನಾಗರಿಕರು ಬಡ್ಡಿ ಆದಾಯವನ್ನೇ ನೆಚ್ಚಿರುವವರು. ಆದರೆ ಹಣದುಬ್ಬರ ದರ ಬಡ್ಡಿ ದರಕ್ಕಿಂತ ಹೆಚ್ಚು ಇರುವುದರಿಂದ ದೊರಕುವ ಅಲ್ಪ ಬಡ್ಡಿಯನ್ನು ಗಣನೆಗೆ ತೆಗೆದುಕೊಂಡರೂ ಬ್ಯಾಂಕಿನಲ್ಲಿಟ್ಟ ಹಣದ ಮೌಲ್ಯ ಕರಗುತ್ತಲೇ ಇರುತ್ತದೆ. ಅಂದರೆ ನಿಜ ಅರ್ಥದಲ್ಲಿ ಆದಾಯ ಎನ್ನಲಾಗದ ಬಡ್ಡಿಗೂ ಕರ ವಿಧಿಸಲಾಗುತ್ತಿದೆ. ಆದ್ದರಿಂದ ಹಿರಿಯ ನಾಗರಿಕರಿಗಾದರೂ ಹಳೆ ಪದ್ಧತಿಯಲ್ಲಿದ್ದಂತೆ ಹೊಸ ಪದ್ಧತಿಯಲ್ಲೂ ಬಡ್ಡಿ ಆದಾಯದಲ್ಲಿ ಒಂದಷ್ಟು ರಿಯಾಯಿತಿಯ ಅಗತ್ಯವಿದೆ.

-ಚಿದಂಬರ ಕಾಕತ್ಕರ್ ಮಂಗಳೂರು

ಭಟ್ಟರ್ ಸ್ಕಾಚ್

● **ಸತ್ಯನಾರಾಯಣ ಕೆದಿಲಾಯ, ಸಂಡೂರು**
ಹೆಂಗಸರಿಗೆ ಇಲ್ಲದಿರುವ ಗುಣ ಅಂದ್ರೆ ಯಾವುದು ?
– ಚಟ!

● **ಸಂಪತ ಕುಮಾರ, ಮದ್ದೂರು**
ನಾನಂತೂ ಹೆಂಗಸರು ಶವ ಹೊರುವುದನ್ನು ನೋಡಿಲ್ಲ, ನೀವು?
– 'ಬದುಕಿರುವ' ಶವಗಳನ್ನು ಹೊತ್ತು ಮಾತ್ರ ಅವರಿಗೆ ಗೊತ್ತು !

● **ರಮೇಶ ಹರಿಯಣ್ಣ, ಚಿಕ್ಕಮಗಳೂರು**
ನನ್ನ ಹೆಂಡತಿಗೆ ಕಾಫಿ ಮಾಡಲು ಬರೋಲ್ಲ, ನನ್ನ ಗತಿ ಏನು ?
– ಅದೊಂದನ್ನಾದರೂ ನೀನು ಮಾಡಲಿ ಎಂಬ ಹುನ್ನಾರ !

● **ಶ್ರೀಧರ ದೇವಾಡಿಗ, ಜಿಗಣಿ**
ಯಶಸ್ಸಿನ ನಿಜವಾದ ಮಾನದಂಡ ಯಾವುದು?
– ನಿಮ್ಮನ್ನು ಎಷ್ಟು ಜನ ಬೈತಾರೆ, ಟೀಕಿಸುತ್ತಾರೆ ಎಂಬುದು !

● **ಸುಜಾತಾ ಮುದವಾತ, ಹುಳಿಯಾರು**
ಒಂದು ವೇಳೆ ಸೀತೆಯ ಅಪಹರಣ ಆಗದಿದ್ದರೆ ಏನಾಗುತ್ತಿತ್ತು?
– ಇಂಟರವೆಲ್ಲಿಗೆ ರಾಮಾಯಣ ಮುಗಿದು ಹೋಗುತ್ತಿತ್ತು!

● **ನಾರಾಯಣ ತೋಪೂರು, ಗಿರಿನಗರ**
ನಿಮ್ಮ ನಿಧನದ ಬಳಿಕ ನಿಮ್ಮ ತಲೆ ಖರೀದಿಸಬಹುದಾ?
– ನಿನ್ನಂಥವರು ಅದರೊಳಗೆ ಕೈ ಹಾಕಿ ತಿಂದ ನಂತರ ಅದರಲ್ಲಿ ಏನುಳಿದೀತು?

● **ವಿ.ಹೇಮಂತಕುಮಾರ, ಬೆಂಗಳೂರು**
ಇತ್ತೀಚೆಗೆ ಯಾಕೋ ತುಂಬಾನೆ ಬೇಜಾರು ಅಂತಿರ್ತಾಳಲ್ಲ ಭಟ್ರೇ?
– ನಾನು ಎರಡು ಸಲ ಫೋನ್ ಎತ್ತದಿದ್ದಕ್ಕೇ ಹೀಗೆ ಹೇಳಿದರೆ ಹೇಗೆ ಸಿವಾ?

● **ನೇರಲಗುಡ್ಡ ಶಿವಕುಮಾರ, ಶಿರಾ**
ಡೇಟಿಂಗ್‌ಗೆ ಬಿ.ಆರ್.ಹಿಲ್ಸ್‌ಗೆ ಹೋಗಲೋ, ನಂದಿಬೆಟ್ಟಕ್ಕೋ?
– ಎಲ್ಲಿಗೆ ಬೇಕಾದರೂ ಹೋಗು, ಆದರೆ ಹುಡುಗಿ ಕರಕೊಂಡು ಹೋಗು!

● **ಕೆ.ಎಂ.ಗುರುಲಿಂಗಮೂರ್ತಿ, ಕುಶಾಲನಗರ**
ಮಳೆ ಏಕಕಾಲದಲ್ಲಿ ಎಲ್ಲ ಕಡೆಗಳಲ್ಲೂ ಹುಯ್ಯುವುದಿಲ್ಲ ಏಕೆ?
– ಅದೊಂಥರಾ ಹೆಂಗಸರು ಗರ್ಭಿಣಿಯಾದಂತೆ, ಎಲ್ಲರೂ ಏಕಕಾಲಕ್ಕೆ ಆಗುವುದಿಲ್ಲವಲ್ಲ!

● **ದಾಮೋದರ ಪೋತದಾರ, ಬೆಳಗಾವಿ**
ದಿನವೂ ವ್ಯಾಯಾಮ ಮಾಡುವುದರಿಂದ ಲಾಭವಿದೆಯಾ ಭಟ್ರೇ?
– ಇದೆ..ಇದೆ..ದಿನಾ ವ್ಯಾಯಾಮ ಮಾಡಿದರೆ ಆರೋಗ್ಯದಿಂದ ಸಾಯಬಹುದು!

● **ಯತಿರಾಜ ಕೆ.ಎಲ್., ಯಲಹಂಕ**
ನಿಮ್ಮ ದೃಷ್ಟಿಯಲ್ಲಿ ದೇವರು ಇದ್ದಾನಾ?
– ಹೋಗಿ ಹೋಗಿ ಭಟ್ರ ಹತ್ತಿರ ಈ ಪ್ರಶ್ನೆ ಕೇಳ್ತೀಯಲ್ಲ !?

ಮನೆ ಸುತ್ತಲಿನ ಮರಗಿಡಗಳ ನಂಟು

ಕೆಲವು ಕುಳ್ಳ, ಕೆಲವು ಎತ್ತರ, ಕೆಲವು ದಪ್ಪ, ಕೆಲವು ಸಪೂರ, ಕೆಲವುಗಳ ತುಂಬಾ ದಟ್ಟ ಹಸಿರೆಲೆ, ಅದೆಷ್ಟು ದಟ್ಟವೆಂದರೆ ಅಂತಹ ಮರಗಳಲ್ಲಿ ಯಾರಾದರೂ ಅಡಗಿ ಕುಳಿತರೆ ಕಾಣದೇ ಇರುವಷ್ಟು! ಆದ್ದರಿಂದಲೇ ಇರಬೇಕು, ಅಂತಹ ಕೆಲವು ದಟ್ಟ ಎಲೆಗಳ ಬೃಹತ್ ಮರಗಳಲ್ಲಿ ಭೂತಗಳು ವಾಸಿಸುತ್ತಿದ್ದವು ಎಂದು ನಮ್ಮೂರಿನವರು ಹೆದರುತ್ತಿದ್ದರು.

ಶಶಾಂಕಣ
ಶಶಿಧರ ಹಾಲಾಡಿ
shashidhara.halady@gmail.com

ಗೆಳೆತನದ ವ್ಯಾಖ್ಯಾನ ಒಂದೊಂದು ಕಡೆ, ಒಬ್ಬೊಬ್ಬರಿಗೆ ವಿಭಿನ್ನ ರೀತಿಯಲ್ಲೂ ಇರಬಹುದು. ಸದಾಕಾಲ ಸ್ನೇಹದಿಂದಿದ್ದು, ಸಹಾಯ ಮಾಡುತ್ತಾ, ನಮ್ಮ ಮನಸ್ಸಿನ ನೆಮ್ಮದಿಗೆ ತಮ್ಮ ಕೊಡುಗೆಯನ್ನು ಕೊಡುವವರು ಗೆಳೆಯರು ಎನ್ನಬಹುದು; ಸದಾ ನಮ್ಮ ಒಳಿತನ್ನು ಬಯಸುವವರ ಜತೆಯಲ್ಲಿ ನಮ್ಮ ಗೆಳೆತನದ ನಂಟು ಇದ್ದರೆ ಒಳ್ಳೆಯದೇ ತಾನೆ?

ನಮ್ಮ ಹಳ್ಳಿಯ ಮನೆಯ ಸುತ್ತಲೂ ನಾನಾ ರೀತಿಯ ಮರಗಳಿದ್ದವು. ಅತ್ತ ನೋಡಿದರೂ ಮರ, ಇತ್ತ ನೋಡಿದರೂ ಮರ; ಮನೆ ಎದುರಿನಲ್ಲಿ ಮಾವಿನ ಮರ, ಅಲ್ಲೇ ಆಚೆ ಪೇರಳೆ ಮರ, ಎಡ ಭಾಗದಲ್ಲಿ ಅಡಕೆ ಮರ, ಇನ್ನಷ್ಟು ದೂರದಲ್ಲಿ ಹಲಸಿನ ಮರ, ಅಮಟೆ ಮರ, ಹೆಬ್ಬಲಸಿನ ಮರ, ದೀವಿ ಹಲಸಿನ ಮರ, ಹುಣಸೆ ಮರ, ಕಾಟುಮಾವಿನ – ಎಲ್ಲವೂ ಮನೆ ಎದುರು ನಿಂತು ದಿಟ್ಟಿ ಹಾಯಿಸಿದರೆ ಕಾಣಿಸುವಷ್ಟು ಹತ್ತಿರದಲ್ಲಿ! ಇದರ ಜತೆ ಮನೆಯ ಮೇಲೂ ಚಾಚಿಕೊಂಡ ಒಂದೆರಡು ತೆಂಗಿನ ಮರಗಳು! ನಮ್ಮ ಮನೆಯ ಸುತ್ತಮುತ್ತ ನನಗಿದ್ದ ಸಹಪಾಠಿಗಳು ಕೇವಲ ಬೆರಳೆಣಿಕೆಯಷ್ಟು. ಮಲೆನಾಡಿನ ಸೆರಗಿನಲ್ಲಿದ್ದ ನಮ್ಮೂರಿನಲ್ಲಿ ಒಂದು ಮನೆಗೂ ಇನ್ನೊಂದು ಮನೆಗೂ ಸಾಕಷ್ಟು ಅಂತರ. ಕೆಲವು ಮನೆಗಳೇ ಒಂದು ಹಳ್ಳಿಯಾಗಿಯೂ ಗುರುತಿಸುವಂತಹ ಮನೆಗಳಿದ್ದವು. ಹೀಗಾಗಿ, ಮೂರ್‍ನಾಲ್ಕು ಕಿ.ಮೀ. ಸುತ್ತಳತೆಯ ನಮ್ಮೂರಿನಲ್ಲಿ ನನಗೆ ಗೆಳೆಯರಾಗಿ ದೊರೆಯುತ್ತಿದ್ದ ಸಹಪಾಠಿಗಳು ಬೆರಳೆಣಿಕೆಯಷ್ಟು ಮಾತ್ರ. ನಮ್ಮ ಮನೆಯ ಸುತ್ತ ಮುತ್ತ ಇದ್ದ ಇಂತಹ ಸಹಪಾಠಿಗಳಿಗಿಂತ ಹೆಚ್ಚಿನ ಸಂಖ್ಯೆಯಲ್ಲಿದ್ದುದು ಮರಗಳು!

ನಮ್ಮ ಮನೆಯ ಸುತ್ತ ಹರಡಿದ್ದ ಮರಗಳು, ಹೂವಿನ ಗಿಡಗಳು, ಕೆಲವು ಬಳ್ಳಿಗಳು, ಮರಸಣಿಗೆ ಗಿಡದಂತೆ ಗಡ್ಡೆಯ ಗಿಡಗಳು ನನ್ನ ಗೆಳೆಯರಾಗಿದ್ದರು! ಹೇಗೆಂದು ಕೇಳುತ್ತೀರಾ? ದೀರ್ಘ ಕಾಲದ ಒಡನಾಟದ ಮೂಲಕ, ದಿನ ನಿತ್ಯ ಬೆಳಗಾಗೆದ್ದ ಕೂಡಲೆ ದೃಷ್ಟಿಗೆ ಬೀಳುವ ಈ ಮರಗಿಡಗಳೇ ನನ್ನ ಗೆಳೆಯ, ಗೆಳತಿಯರೇ ಆಗಿದ್ದವು ಎಂದರೆ, ಅದು ಅಚ್ಚರಿಯೂ ಅಲ್ಲ, ಅತಿಶಯೋಕ್ತಿಯೂ ಅಲ್ಲ. ಆ ಮರಗಳಲ್ಲಿ ಅದೆಷ್ಟು ವೈವಿಧ್ಯ! ಕೆಲವು ಕುಳ್ಳ, ಕೆಲವು ಎತ್ತರ, ಕೆಲವು ದಪ್ಪ, ಕೆಲವು ಸಪೂರ, ಕೆಲವುಗಳ ತುಂಬಾ ದಟ್ಟ ಹಸಿರೆಲೆ, ಅದೆಷ್ಟು ದಟ್ಟವೆಂದರೆ ಅಂತಹ ಮರಗಳಲ್ಲಿ ಯಾರಾದರೂ ಅಡಗಿ ಕುಳಿತರೆ ಕಾಣದೇ ಇರುವಷ್ಟು! ಆದ್ದರಿಂದಲೇ ಇರಬೇಕು, ಅಂತಹ ಕೆಲವು ದಟ್ಟ ಎಲೆಗಳ ಬೃಹತ್ ಮರಗಳಲ್ಲಿ ಭೂತಗಳು ವಾಸಿಸುತ್ತಿದ್ದವು ಎಂದು ನಮ್ಮೂರಿನವರು ಹೆದರುತ್ತಿದ್ದರು.

ಇನ್ನು ಕೆಲವು ಮರಗಳ ಎಲೆಗಳು ವಿರಳ, ತೆಳು. ಕೆಲವು ಮರ ಬೋಳು, ಬೋಳು, ನೆಟ್ಟಗೆ ಏಕಾಂಗಿಯಾಗಿ ಬೆಳೆದು ನಿಂತಿರುತ್ತಿದ್ದವು. ಇನ್ನೂ ಕೆಲವು ಮರಗಳು ವಿಶಾಲವಾಗಿ ಹರಡಿಕೊಂಡು, ರೆಂಬೆ ಕೊಂಬೆಗಳನ್ನು ಬಾನಿನುದ್ದಕ್ಕೂ ಚಾಚಿರುತ್ತವೆ. ಮಾತ್ರವಲ್ಲ, ತಮ್ಮ ಮಡಿಲಿನಲ್ಲಿ ಹಾವಸೆ, ಬಂದಳಿಕೆ, ಅಪ್ಪುಬಳ್ಳಿ, ಮರಕೆಸದಂತಹ ಪುಟಾಣಿ ಗಿಡಗಳಿಗೆ ಆಶ್ರಯ ನೀಡುತ್ತವೆ. ಹಕ್ಕಿ, ಪ್ರಾಣಿಗಳೂ ಅಷ್ಟೆ – ಕೆಲವು ಮರಗಳನ್ನು ಹುಡುಕಿಕೊಂಡು, ಹೋಗಿ ಅಲ್ಲೇ ಬೀಡುಬಿಟ್ಟು,ಅಲ್ಲೇ ಗೂಡು ಕಟ್ಟಿ, ಮರಗಳು ನೀಡುವ ಹಣ್ಣು, ಮಕರಂದಗಳನ್ನು ಸೇವಿಸಿ, ಆ ಮರದ ಆತಿಥ್ಯ ಪಡೆಯುವಲ್ಲಿ ಖುಷಿ ಕಾಣುತ್ತಿದ್ದವು.

ನಮ್ಮ ಮನೆಯ ಸುತ್ತಲಿದ್ದ ಮರಗಳಿಗೂ, ಮಾನವರಿಗೂ ಒಂದು ಸಾಮ್ಯತೆಯನ್ನು ನಾನು ಕಂಡಿದ್ದೇನೆ. ಇಂತಹದ್ದೇ ಗುಣದ ಕೆಲವು ಮನುಷ್ಯರನ್ನು ನೀವು ನೋಡಿರಬಹುದು – ಅಂದರೆ ಸದಾಕಾಲ ಗೆಳೆಯರ ಗುಂಪನ್ನು ಕಟ್ಟಿಕೊಂಡು, ಅವರಿಗೆ ಸಹಾಯ ಮಾಡುತ್ತಾ, ಕೆಲವರಿಗೆ ಆಹಾರ, ಪಾನೀಯ ನೀಡುತ್ತಾ, ಕೈಲಾದ ಸಹಾಯ ಮಾಡುತ್ತಿರುತ್ತಾರೆ. ಇನ್ನು ಕೆಲವು ಮರಗಳು ಯಾವ ಹಕ್ಕಿ ಪಕ್ಷಿಗೂ ಆತಿಥ್ಯ ನೀಡದೇ ಇರುವಂತಹವು, ನೆರಳನ್ನೂ ಕೊಡದಂತಹವು, ಯಾವ ಪ್ರಾಣಿಗೂ ಆಶ್ರಯ ನೀಡದೇ ಇರುವಂತಹವು – ಅಕೇಶಿಯಾದಂತಹ ಬರಡು ಮರಗಳು.

ದೀರ್ಘಕಾಲ ನಮ್ಮ ಮನೆಯ ಸುತ್ತಲೂ ಬೆಳೆದುಕೊಂಡಿದ್ದ ಹಲವು ಮರಗಳು ನಾನಾ ರೀತಿಯ ಸಹಾಯ ಮಾಡುತ್ತಿದ್ದವು! ಹಲವು ಬಾರಿ ನೇರ ಮತ್ತು ಪರೋಕ್ಷ ಸಹಾಯ ನೀಡಿ, ಸಿಹಿಹಣ್ಣುಗಳನ್ನು ತಿನ್ನಲು ಕೊಟ್ಟು, ಸುವಾಸಿತ ಹೂವುಗಳನ್ನು ನೀಡಿ, ಗುಡುಗು ಮಳೆ ಬಂದಾಗ ರಕ್ಷಣೆ ನೀಡಿದ ಆ ಮರಗಳು, ನನ್ನ ಬಾಲ್ಯಸ್ನೇಹಿತರಾಗಿ ಪರಿವರ್ತನೆಗೊಂಡದ್ದು, ನಿಸರ್ಗ ಸಹಜ ಕ್ರಿಯೆಯೇ ಇರಬೇಕು.

ನಮ್ಮ ಮನೆಯ ಸುತ್ತಲೂ ಇದ್ದ ಮರಗಳ ಗುಣ ವಿಶೇಷತೆಗಳ ಬಗ್ಗೆ ಹೇಳುತ್ತಾ ಹೋದರೆ, ಅದು ಹಲವು ಪುಟಗಳ ಸುದೀರ್ಘ ಕಥನವೇ ಆದೀತು. ನನ್ನ ಮೇಲೆ ಹೆಚ್ಚು ಪ್ರಭಾವ ಬೀರಿದ ಕೆಲವು ಮರಗಳ ಸವಿನೆನಪನ್ನು ಮಾತ್ರ ಇಲ್ಲಿ ಹಂಚಿಕೊಳ್ಳಲು ಪ್ರಯತ್ನಿಸುವೆ. ನಮ್ಮ ಮನೆ ಎದುರಿನ ಗದ್ದೆಬೈಲನ್ನು ದಾಟಿದ ನಂತರ ಸಿಗುವ ಹಾಡಿಯ ನಡುವಿನ ಕಾಲ್ದಾರಿಯನ್ನು ಅನುಸರಿಸಿ ಪ್ರತಿದಿನ ಶಾಲೆಗೆ ಹೋಗುವ ಶಿಸ್ತು ನಮ್ಮದು. ನಾನಾಗ ಮೂರನೆಯ ತರಗತಿಯಲ್ಲಿದ್ದೆ. ಎಂದಿನಂತೆ ಸ್ಲೇಟು, ಬಳಪ ಮತ್ತು ಆ ತರಗತಿಗೆ ಆಗ ಇದ್ದ ಏಕೈಕ ಪಠ್ಯಪುಸ್ತಕವನ್ನು ಪುಟ್ಟ ಬಟ್ಟೆಯ ಚೀಲಕ್ಕೆ ತುಂಬಿಕೊಂಡು, ಗದ್ದೆಯ ಅಂಚಿನಲ್ಲಿ ಸಾಗಿ, ಒಂದು ಫರ್ಲಾಂಗು ದೂರದ ಮುಡಾರಿ ತಲುಪಿದಾಗ ಒಂದು ಪುಟ್ಟ ವಿರಾಮ. ಮುಡಾರಿ ಮನೆಯಿಂದ ಇಬ್ಬರು ಅಥವಾ ಮೂವರು ಮಕ್ಕಳೊಡಗೂಡಿ, ಆ ಮನೆಯ ಹಿಂಭಾಗದ ಹಾಡಿಯ ನಡುವೆ ಸಾಗುತ್ತಿತ್ತು ನಮ್ಮ ದಾರಿ. ಆ ದಾರಿಯುದ್ದಕ್ಕೂ ಇಕ್ಕೆಲಗಳಲ್ಲಿ ಮರಗಳು, ಗಿಡಗಳು, ಬಳ್ಳಿಗಳು. ಅವುಗಳ ಸಂಖ್ಯೆ ಅಕ್ಷರಶಃ ನೂರಾರು.

ಒಂದು ದಿನ ಶಾಲೆಯಿಂದ ವಾಪಸಾಗುವಾಗ, ಆ ಮರಗಳ ಪೈಕಿ ಒಂದು ಮಧ್ಯಮ ಗಾತ್ರದ ಒಂದನ್ನು ಏರಿದ ಸಹಪಾಠಿ ಸತ್ಯನು, ಕೆಂಪನೆಯ ಹಣ್ಣುಗಳನ್ನು ಕಿತ್ತು ಕೆಳಗೆಸೆದ. ನಾವೆಲ್ಲರೂ ಆರಿಸಿಕೊಂಡೆವು. ಅದೇಕೋ ಆ ವರೆಗೆ ಆ ರೀತಿಯ ಹಣ್ಣುಗಳನ್ನೇ ನೋಡಿರದ ನನಗೆ, ಅವುಗಳನ್ನು ಬಿಡಿಸಿದಾಗ ಬಹು ಅಚ್ಚರಿ! ಕೆಂಪನೆಯ ಆ ಹಣ್ಣಿನೊಳಗೆ ಗುಲಾಬಿ ಬಣ್ಣದ ನಾಲ್ಕಾರು ತೊಳೆಗಳು. ಬಾಯಲ್ಲಿಟ್ಟರೆ ಬಹು ರುಚಿಕರ, ಹುಳಿ ಮಿಶ್ರಿತ ಸಿಹಿ; ಮಾಂಸಲ ಭಾಗವನ್ನು ತಿಂದು ಬೀಜವನ್ನು ಉಗಿಯಬೇಕು. ಆ ಅದ್ಭುತ ರುಚಿಯನ್ನು ಸವಿದ ನನಗೆ, ಆ ಮರವೊಂದು ವಿಸ್ಮಯ ಎನಿಸಿತು. ಆ ಮರವನ್ನು ನಮ್ಮೂರಿನಲ್ಲಿ ಮುರಿನ ಮರ (ಪುನರ್ಪುಳಿ) ಎನ್ನುತ್ತಿದ್ದರು. ಮುರಿನ ಹಣ್ಣನ್ನು ತಿಂದು, ಅವರ ರುಚಿಗೆ ಬೆರಗಾದ ನಾನು, ಶಾಲೆಯಿಂದ ಮನೆಗೆ ಮರಳಿದ ಕೂಡಲೇ ಆ ಸವಿಯನ್ನು ನಮ್ಮ ಅಮ್ಮಮ್ಮನ ಬಳಿ ವರ್ಣಿಸಿದೆ. ಅವರು ನಿರ್ಲಿಪ್ತ ಭಾವದಿಂದ ಕೇಳಿ, ನೀರಸದನಿಯಲ್ಲಿ 'ಓ ಅದಾ, ಅದು ಮುರಿನ ಹಣ್ಣು. ನಮ್ಮ ಮನೆ ಹಿಂದಿನ ಹಕ್ಕಲಿನಲ್ಲೂ ಆ ಮರ ಉಂಟು' ಎಂದರು. ನನಗೆ ಹೊಸದಾಗಿ ಪರಿಚಯವಾಗಿದ್ದ ಆ ಮರವು, ಅವರಿಗೆ ಬಾಲ್ಯದಿಂದಲೂ ಪರಿಚಿತ!

ಮುರಿನ ಹಣ್ಣು ಮನುಷ್ಯರಿಗೆ ಸಹಾಯವನ್ನೂ ಮಾಡುತ್ತದೆ! ಹಣ್ಣಿನ ತೊಗಟೆಯನ್ನು ಒಣಗಿಸಿಟ್ಟುಕೊಂಡು, ಮಳೆಗಾಲದಲ್ಲೂ ಚಳಿಗಾಲದಲ್ಲೂ ಸಾರು, ತಂಬುಳಿ, ಪಾನಕ, ಗೊಜ್ಜು ತಯಾರಿಸಬಹುದು! ಮುರಿನ ಹಣ್ಣಿನ ಆ ಸಿಪ್ಪೆಯಲ್ಲಿ ನಾನಾ ರೀತಿಯ ಔಷಧೀಯ ಗುಣಗಳೂ ಇವೆಯಂತೆ! ತಿಳಿಸಾರು ಮಾಡಲು ಹಣ್ಣಿನ ತೊಗಟೆ ನೀಡುವ ಪುನರ್ಪುಳಿ ಮರದ ಹತ್ತಿರವೇ, ಬೃಹದಾಕಾರದ ಇನ್ನೊಂದು ಮರವಿತ್ತು. ಊಟಕ್ಕೆ ನಂಜಿಕೊಳ್ಳಲು, ಹಪ್ಪಳ ಕರಿಯಲು, ಬೋಂಡಾ ಮಾಡಲು, ಹಲಸಿನ ಹಣ್ಣಿನ ಮುಳಕ ಮಾಡಲು ಅಗತ್ಯವಿರುವ ಎಣ್ಣೆಯನ್ನು ಈ ಮರದ ಕಾಯಿಯಿಂದ ತಯಾರಿಸುತ್ತಿದ್ದರು. ಅಂದಿನ ದಿನಗಳಲ್ಲಿ, ಅಂದರೆ ಇಪ್ಪತ್ತನೆಯ ಶತಮಾನದ ಮೊದಲರ್ಧದಲ್ಲಿ, ನಮ್ಮೂರಲ್ಲಿ 1975ರ ತನಕವೂ ಅಡುಗೆಗೆ ಬೇಕಾದ ಎಣ್ಣೆಯನ್ನು ನಮಗೆಲ್ಲಾ ನೀಡುತ್ತಿದ್ದ ಇನ್ನೊಬ್ಬ ಗೆಳೆಯ ಎಂದರೆ, ಇದೇ ದೂಪದ ಮರ. ಪ್ರತಿ ಮಳೆಗಾಲದಲ್ಲಿ ದೂಪದ ಮರ ಕೆಳಗೆ ಬೀಳಿಸುತ್ತಿದ್ದ ಸಾವಿರಾರು ಕಾಯಿಗಳನ್ನು ಹೆಕ್ಕಿತಂದು, ಬಿಡಿಸಿ, ತಿರುಳನ್ನು ಅರೆದು, ಬೇಯಿಸಿ ಮೇಲೆ ತೇಲುವ ಎಣ್ಣೆಯನ್ನು ಸಂಗ್ರಹಿಸಿ, ವರ್ಷಪೂರ್ತಿ ಉಪಯೋಗಿಸಬಹುದಿತ್ತು! ಅಡುಗೆಗೆ ಎಣ್ಣೆಯನ್ನು ನೀಡುವ, ಗೆಳೆಯನಂತಿರುವ ದೂಪದ ಮರವು, ಈಗ ತನ್ನ ಪ್ರಾಮುಖ್ಯತೆ ಕಳೆದುಕೊಂಡಿದೆ. ದೂಪದ ಎಣ್ಣೆಯು ಕ್ರಿಕೆಟ್ ಬಾಲ್ ರೀತಿ ಕಾಣಿಸುವ, ನೆಲದ ಮೇಲೆ ಉರುಳಿಸಿ ಬಿಡಬಹುದಾದಂತಹ ಬಿಳಿ ಉಂಡೆ. ಆದರೆ, 1980ರ ದಶಕದ ನಂತರ, ಈ ಸ್ನೇಹಜೀವಿ ಮರದ ಕಾಯಿಗಳಿಂದ ಎಣ್ಣೆ ಉಂಡೆಗಳನ್ನು ತಯಾರಿಸುವ ಪದ್ಧತಿ ನಮ್ಮೂರಿನಲ್ಲಿ ನಿಂತುಹೋಯಿತು. ಅಂಗಡಿಗಳಲ್ಲಿ ಸಿಗುವ ಕಡಿಮೆ ಬೆಲೆಯ ಪಾಮ್ ಆಯಿಲ್ ಅಥವಾ ಪಾಮ್‌ಆಯಿಲ್ ಮಿಶ್ರಿತ ಕಡಲೆಕಾಯಿ ಎಣ್ಣೆಯನ್ನು ದುಡ್ಡುಕೊಟ್ಟು ತರುವುದೇ ಹೆಚ್ಚು ಸುಲಭ ಎಂದು ಎಲ್ಲರೂ ನಿರ್ಧರಿಸಿದ್ದರಿಂದ, ದೂಪದ ಎಣ್ಣೆ ಮಾಡುವ ಪದ್ಧತಿಯೇ ಮರೆಯಾಗಿದೆ. ಮನೆ ಎದುರಿನ ಹಾಡಿಯಲ್ಲಿದ್ದ ಬೃಹದಾಕಾರದ ದೂಪದ ಮರಗಳ ಸಂಖ್ಯೆಯೂ ಈಗ ಕಡಿಮೆಯಾಗಿದೆ. ಅಲ್ಲೆಲ್ಲಾ ಈಗ ಕಳೆಸ್ವರೂಪಿ ಅಕೇಶಿಯಯಾ ಮರಗಳ ಹಾವಳಿ.

ಉಪ್ಪಿನಕಾಯಿ ಮಾಡಲು ಸಿದ್ಧವಾಗಿರುವ ಅಮಟೆ ಕಾಯಿ.

ನಮ್ಮ ಮನೆಗೆ ತಾಗಿಕೊಂಡಂತೆ ಬೆಳೆದುನಿಂತಿದ್ದ ಕೆಲವು ಮರಗಳ ವಿಚಾರ ಸ್ವಾರಸ್ಯಕರ. ಹೂವು ನೀಡುವ ಬಾಗಾಳು ಮರ, ಉಪ್ಪಿನ ಕಾಯಿ ಮಾಡಲು, ಸಾಂಬಾರಿಗೆ ಹಾಕಲು ಕಾಯಿ ಕೊಡುವ ಅಮಟೆಕಾಯಿ ಮರ, ರುಚಿಕರ ಹಣ್ಣು ನೀಡುವ ಹೆಬ್ಬಲಸಿನ ಮರ, ಹುಣಸೆ ಬದಲಿಗೆ ಉಪಯೋಗಿಸುವ ಕಾಯಿ ನೀಡುವ ಬಿಂಬಲಿಕಾಯಿ ಮರ, ಮಾವಿನ ಮರ, ಹಲಸಿನ ಮರ, ದಾಸವಾಳದ ಪುಟ್ಟ ಮರ (ನಿಜ, ಮರದ ರೀತಿ ಬೆಳೆದ ಬಿಳಿ ದಾಸವಾಳದ ಗಿಡ), ಹಂಗಾರು ಮರ, ಇವೆಲ್ಲವೂ ನಮ್ಮ ಮನೆಯ ಸುತ್ತಲೂ ಸುಮಾರು 50 ಮೀಟರ್ ಅಂತರದಲ್ಲಿ ಬೆಳೆದು ನಿಂತಿದ್ದವು. ಈ ಮರಗಳು ನಮ್ಮ ಮನೆ ಸುತ್ತ ಹರಡದೇ ಇದ್ದರೆ, ಅಷ್ಟರ ಮಟ್ಟಿಗೆ ನಮ್ಮ ಅಡುಗೆಯ ರುಚಿ, ವೈವಿಧ್ಯ ಸೊರಗುತ್ತಿತ್ತೆಂಬುದಂತೂ ನಿಜ.

ಇವುಗಳ ನಡುವೆ ಸ್ಥಾನ ಪಡೆದಿರುವ ದಾಸವಾಳ ಮತ್ತು ಹಂಗಾರದ ಕುರಿತು ಕೆಲವು ಸಾಲು ಬರೆಯಲೇ ಬೇಕು. ನಮ್ಮ ಮನೆ ಅಂಗಳದಾಚೆ ಇರುವ ಹಟ್ಟಿಯ ಹಿಂಭಾಗದಲ್ಲಿ, ಎರಡು ಅಡಿ ಅಗಲವಿರುವ ಪುಟ್ಟ ತೋಡು ಒಂದಿದೆ. ತೋಟದಾಚೆಯಿರುವ ಅಗೇಡಿಯಲ್ಲಿ ಸುಗ್ಗಿಯ ಕಾಲದಲ್ಲಿ ಬತ್ತ ಬೆಳೆಯಲು ನೀರು ಸಾಗಿಸುವ ಕಾಲುವೆ ಅದು. ಆ ನೀರಿನ ತೊರೆಗೆ ತಾಗಿಕೊಂಡಂತೆ, ಎರಡು ದಾಸವಾಳ ಗಿಡಗಳು ಬೆಳೆದಿದ್ದವು. ಅವುಗಳನ್ನು ಗಿಡ ಎಂದು ಕರೆಯಲಾಗದಷ್ಟು ಎತ್ತರವಾಗಿ ಬೆಳೆದಿದ್ದವು. ಆ ಎರಡು ದಾಸವಾಳದ ಮರಗಳು ಅಲ್ಲಿ ತಲೆ ಎತ್ತಿ ನಿಂತಿದ್ದು, ಕೇವಲ ಹೂಗಿಡಗಳ ರೂಪದಲ್ಲಿ ಮಾತ್ರವಲ್ಲ, ಬದಲಿಗೆ ಆಹಾರಕ್ಕೆ ಎಲೆಗಳನ್ನು ಒದಗಿಸುವ ಮರಗಳ ರೀತಿ! ಆ ಎರಡು ದಾಸವಾಳ ಗಿಡಗಳ ಎಲೆಗಳಿಗೆ ನಮ್ಮ ಹಳ್ಳಿಯಲ್ಲಿ ಎಲ್ಲಿಲ್ಲದ ಬೇಡಿಕೆ! ಆ ಎಲೆಗಳನ್ನು ಅಕ್ಕಿ ಹಿಟ್ಟಿನ ಜತೆ ಮಿಶ್ರಣಮಾಡಿ, ಅರೆದು ಸೆಕೆಹಿಟ್ಟು (ಇಡ್ಲಿಯ ಹಳ್ಳಿರೂಪ) ಮಾಡಿ ತಿಂದರೆ, ಆರೋಗ್ಯಕ್ಕೆ ಉತ್ತಮ. ನಮ್ಮ ತೋಟದಲ್ಲಿದ್ದ ಆ ಎರಡು ದಾಸವಾಳದ ಪುಟಾಣಿ ಮರಗಳು 'ಬಿಳಿ ದಾಸವಾಳ' ಪ್ರಭೇದದವು. ಪ್ರತಿ ದಿನ ಹತ್ತಾರು ಬಿಳಿ ಹೂವುಗಳನ್ನು ಬಿಡುತ್ತಿದ್ದು, ಅವುಗಳನ್ನು ಕೊಯ್ದು ದೇವರ ಪೂಜೆಗೆ ಬಳಸುತ್ತಿದ್ದ ಪದ್ಧತಿ ಇದ್ದದ್ದೇ. ಅದರ ಜತೆ, ಆ ದಾಸವಾಳದ ಎಲೆಗಳಲ್ಲಿದ್ದ ಔಷಧೀಯ ಗುಣಗಳಿಂದಾಗಿ, ಆಹಾರದ ಜತೆ ಅವುಗಳನ್ನು ಬೇಯಿಸಿ ತಿನ್ನುವ ಪರಿಪಾಠ ಸಣ್ಣ ಮಟ್ಟದ ವಿಸ್ಮಯವೇ ಸರಿ.

ಇದೇ ರೀತಿ ಔಷಧೀಯ ಸಸ್ಯವಾಗಿ, ನಮ್ಮ ಮನೆಯವರ ಗೆಳೆಯನಾಗಿದ್ದು ಎಂದರೆ ಹಂಗಾರ ಮರ. ಮೈತುಂಬಾ ಮುಳ್ಳು ಹೊಂದಿದ್ದ, ಆ ಮೆದುಮರದ ತೊಗಟೆಯು ಜ್ವರ ಕಡಿಮೆ ಮಾಡುವಲ್ಲಿ ರಾಮಬಾಣ. ಆಗಿನ್ನೂ ನಮ್ಮ ಹಳ್ಳಿಯಲ್ಲಿ ಕ್ಲಿನಿಕ್ ಅಥವಾ ಆಸ್ಪತ್ರೆ ಇರಲಿಲ್ಲ. ಸುತ್ತಮುತ್ತ ಯಾರಿಗೇ ಮೂರು ಸೊರ ಸೊರವಾದರೆ, ಮೈ ಬೆಚ್ಚಗಾಗಿ ಜ್ವರ ಬಂದರೆ, ಅದೇ ಸಂಜೆ ಹಂಗಾರ ಮರದ ಎರಡಿಂಚು ತೊಗಟೆಯನ್ನು ಕೆತ್ತಿ, ನೀರಿನಲ್ಲಿ ಕುದಿಸಿ ಕಷಾಯ ಮಾಡಿ ಕುಡಿಸುವ ಪರಿಪಾಠ. ಹಂಗಾರ ಕೆತ್ತೆ ಕಷಾಯಕ್ಕೆ ಮೆಣಸಿನ ಕಾಳನ್ನು ಪುಡಿಮಾಡಿ ಕುದಿಸಿದರಂತೂ, ಹೆಚ್ಚಿನ ಜ್ವರಗಳು ಓಡಿಹೋಗುತ್ತಿದ್ದವು. ಹಂಗಾರು ಮರವು ಮಕ್ಕಳ ಜತೆ ಬೇರೊಂದು ರೀತಿಯಲ್ಲಿ ಸ್ನೇಹಿತ – ಅರ್ಧ ಸೆಂಟಿಮೀಟರ್ ಉದ್ದನೆಯ ಅದರ ಕೆಂಪನೆಯ ಬೀಜಗಳು ಚೆನ್ನೆಮಣೆ ಆಡಲು ಚಂದವಾದ್ದರಿಂದ, ಸದಾಕಾಲ ಮಕ್ಕಳ ಜೇಬಿನಲ್ಲಿ ಅವುಗಳ ರಾಶಿ!

ಮನೆಯವರ ದಿನಚರಿಯಲ್ಲಿ ಆಹಾರವಾಗಿ, ಔಷಧವಾಗಿ, ಹಣ್ಣು ಒದಗಿಸುವ ಆಕರವಾಗಿ ಮನೆ ಸುತ್ತಲೂ ಬೆಳೆದಿದ್ದ ಇಂತಹ ಮರಗಳು, ನಮ್ಮೆಲ್ಲರ ಜತೆ ಗೆಳೆತನದ ನಂಟು ಹೊಂದಿದ್ದರಲ್ಲಿ ಅಚ್ಚರಿ ಇಲ್ಲ, ಅಲ್ಲವೆ?

ಪ್ರಸ್ತುತ
ಡಾ. ಜಗದೀಶ ಮಾನೆ

ಧರ್ಮ ರಕ್ಷಣೆಗಾಗಿ ಯುಗ ಯುಗಗಳಲ್ಲೂ ಅವತರಿಸುತ್ತಾರೆ!

ಕುರುಕ್ಷೇತ್ರ ಯುದ್ಧ ನಡೆಯುತ್ತಿದ್ದ ಸಂದರ್ಭದಲ್ಲಿ ದುರ್ಯೋಧನನು ಭೀಷ್ಮರಿಗೆ ಒಂದು ಪ್ರಶ್ನೆ ಕೇಳುತ್ತಾನೆ. 'ಪಿತಾಮಹರೆ, ನಮ್ಮ ಸೈನ್ಯ ಪಾಂಡವರಿಗಿಂತಲೂ ಬಲಿಷ್ಠವಾಗಿದೆ, ಅದರಲ್ಲೂ ನೀವು ಅರ್ಜುನನಿಗಿಂತಲೂ ಬಲಶಾಲಿಯಾಗಿದ್ದೀರಿ, ಆತನಿಗೆ ವಿದ್ಯೆ ಹೇಳಿದ ಗುರು ದ್ರೋಣಾಚಾರ್ಯರು ನಮ್ಮ ಜತೆಗಿದ್ದಾರೆ, ಸಾವೇ ಇಲ್ಲದ ಅಶ್ವತ್ಥಾಮ, ಮಹಾರಥಿ ಕರ್ಣ, ರಾಜಾ ಭಗದತ್ತ, ಮಿತ್ರರಾಜ ಶಲ್ಯ, ಸಿಂಧೂ ನರೇಶ, ಸೈಂದವ, ಕೈಕೆಯ ಅರಸರು, ಮೊಹ್ಲಿಕರು, ದುಶ್ಯಾಸನ, ನಾನು ಸೇರಿದಂತೆ ಹನ್ನೊಂದು ಅಕ್ಷೋಹಿನಿ ಸೇನೆ ನಮ್ಮಬಳಿ ಇದೆ. ಹೀಗಿರುವಾಗಲೂ ಈ ಯುದ್ಧದಲ್ಲಿ ಪಾಂಡವರದ್ದೇ ಮೇಲುಗೈ ಆಗುತ್ತಿದೆ. ನಮ್ಮಿಂದ ಕೇವಲ ಈ ಅರ್ಜುನನನ್ನೂ ಸೋಲಿಸುವುದಕ್ಕೆ ಸಾಧ್ಯವಾಗುತ್ತಿಲ್ಲವಲ್ಲ ಯಾಕೆ?' ಸುಯೋಧನ ಈ ಪ್ರಶ್ನೆಗಳಿಗೆ ಭೀಷ್ಮರು ಬಹಳ ಮಾರ್ಮಿಕವಾಗಿ ಉತ್ತರಿಸುತ್ತಾರೆ. 'ಈ ಹಿಂದೆ ಪಾಂಡವರ ಪರವಾಗಿ ಶ್ರೀಕೃಷ್ಣನು ಸಂಧಾನಕ್ಕೆ ಬಂದಿದ್ದ. ಆಗ ನಾನು ನಿನಗೆ ಒಂದು ಮಾತನ್ನು ಹೇಳಿದ್ದೆ. ''ಯಥಾ ಕೃಷ್ಣಸ್ತತೋ ಧರ್ಮೋ, ಯತೋ ಧರ್ಮಸ್ತತೋ ಜಯಃ'' ಎಲ್ಲಿ ಕೃಷ್ಣ ಇರುತ್ತಾನೋ ಅಲ್ಲಿ ಧರ್ಮ ಇರುತ್ತದೆ, ಎಲ್ಲಿ ಧರ್ಮವಿದೆಯೋ ಅಲ್ಲಿ ಜಯ ನಿಶ್ಚಿತವಾಗಿರುತ್ತದೆ'. ಈ ಯುದ್ಧದಲ್ಲಿ ಶ್ರೀಕೃಷ್ಣ ಪಾಂಡವರ ಪರ ನಿಂತಿದ್ದಾನೆ, ನಿಸ್ಸಂದೇಹವಾಗಿ ಗೆಲುವು ಅವರದ್ದೇ ಆಗುತ್ತದೆ. ಆದ್ದರಿಂದ ಯುದ್ಧಕ್ಕೆ ಅವಕಾಶ ಕೊಡದೆ ಸಂಧಾನ ಮಾಡಿಕೊಂಡು ಅವರಿಗೆ ಸಲ್ಲಬೇಕಾದ ಪಾಲನ್ನು ಅವರಿಗೆ ಕೊಟ್ಟುಬಿಡಲು ನಿನಗೆ ಮನವಿ ಮಾಡಿದ್ದೆ ನಾನು. ಆದರೆ ನೀನು ನನ್ನ ಮಾತನ್ನೇ ಕೇಳಲಿಲ್ಲ ಎಂದಾಗ ಮತ್ತೆ ತನ್ನ ಮಾತುಗಳನ್ನು ಮುಂದುವರೆಸಿದ ದುರ್ಯೋಧನನು ಮತ್ತೆ ಹೀಗೆ ಕೇಳುತ್ತಾನೆ, 'ಪಿತಾಮಹರೆ, ಈ ಶ್ರೀಕೃಷ್ಣ ಅರ್ಜುನನೊಂದಿಗೆ ಅಷ್ಟೊಂದು ಪ್ರೀತಿಯಿಂದ ಇದ್ದು, ಆತನಿಗೆ ಕಾವಲಾಗಿ ನಿಂತಿರುವುದಾದರೂ ಯಾಕೆ?'

ಸುಯೋಧನನ ಪ್ರಶ್ನೆಗಳಿಗೆ ಭೀಷ್ಮರು ಉತ್ತರಿಸುತ್ತಾರೆ...

'ಸತ್ಯಯುಗದ ಕಾಲದಲ್ಲಿ ''ಬದರಿಕಾಶ್ರಮ'' ವೊಂದಿತ್ತು. ಅದು ಇಂದಿನ ಬದರಿನಾರಾಯಣ ದೇವಾಲಯವಿದ್ದ ಸ್ಥಳವೇ ಅಂದಿನ ಬದರಿಕಾಶ್ರಮ. ಅಲಕಾನಂದ ನದಿಯ ಪಕ್ಕದಲ್ಲಿನ ಪುಣ್ಯಭೂಮಿ. ಆ ಆಶ್ರಮದಲ್ಲಿ ಮಹಾ ವಿಷ್ಣುವಿನ ಅಂಶದಿಂದ ಜನಿಸಿದ ''ನರ–ನಾರಾಯಣ'' ಎಂಬ ಇಬ್ಬರು ಮುನಿಗಳಿದ್ದರು. ''ನರ'' ಅಂದ್ರೆ ಎಲ್ಲವನ್ನೂ ವಶಪಡಿಸಿಕೊಳ್ಳುವವನು, ಈತ ಮನುಷ್ಯ ಜಾತಿಗೆ ಸೇರಿದವನು. ''ನಾರಾಯಣ'' ಅಂದ್ರೆ ನರನ ಶರೀರದಲ್ಲಿ ಜನಿಸಿದ ಭಗವಂತ. ನೀರನ್ನೆ ತನ್ನ ಆವಾಸ ಸ್ಥಾನವನ್ನಾಗಿಸಿಕೊಂಡವನು, ಮಹಾವಿಷ್ಣುವಿನ ಅಂಶ. ಈ ನರ–ನಾರಾಯಣರಿಬ್ಬರೂ ಸಾವಿರಾರು ವರ್ಷಗಳ ಕಾಲ ಬದರಿಕಾಶ್ರಮದಲ್ಲಿ ತಪಸ್ಸು ಮಾಡುತ್ತ, ವೇದಗಳ ಸಾರವನ್ನು ಜಗತ್ತಿಗೆ ತಿಳಿಸುತ್ತಾ ಕಾಮ, ಕ್ರೋಧ, ಲೋಭ, ಮಧ, ಮತ್ಸರ, ಸುಖ, ಸಂಪತ್ತು, ಅಧಿಕಾರ, ಕೀರ್ತಿ ಮುಂತಾದ ಮನುಷ್ಯ ಸಹಜ ಆಶಯಗಳೆಲ್ಲವನ್ನೂ ಗೆದ್ದಿದ್ದರು.

ಇವರು ತಪಸ್ಸು ಮಾಡುತ್ತಿದ್ದ ಸಂದರ್ಭದಲ್ಲೊಮ್ಮೆ ಅದನ್ನು ಭಂಗಗೊಳಿಸಲು ದೇವೇಂದ್ರನು ಅಪ್ಸರೆಯರನ್ನು ಕಳುಹಿಸುತ್ತಾನೆ. ವರುಣ ಅಲ್ಲಿನ ವಾತಾವರಣವನ್ನು ಅಹ್ಲಾದಗೊಳಿಸಿ ಕಾಮದೇವನ ಮೂಲಕ ಇಡೀ ಬದರಿಕಾಶ್ರಮ ಶೃಂಗಾರ ಮತ್ತು ಆವರಿಸುವಂತೆ ಮಾಡುತ್ತಾನೆ. ಧ್ಯಾನಸ್ಥರಾಗಿದ್ದ ನರ–ನಾರಾಯಣರನ್ನು ಅಪ್ಸರೆಯರು ನೃತ್ಯ ಗಾಯನದ ಮೂಲಕ ಭಂಗಗೊಳಿಸುವ ಹಲವು ಪ್ರಯತ್ನಗಳನ್ನು ಮಾಡುತ್ತಾರೆ. ಆಗ ಕಣ್ಣು ಬಿಟ್ಟ ನಾರಾಯಣರು ತಮ್ಮ ತೊಡೆಯನ್ನು ತಟ್ಟುತ್ತಾರೆ. ಅದರಿಂದ ಸುಂದರವಾದ ಕನ್ನೆಯೊರ್ವಳು ಜನಿಸುತ್ತಾಳೆ, ಅವಳೇ ''ಊರ್ವಶಿ''. ಅವಳನ್ನು ಉಳಿದ ಅಪ್ಸರೆಯರಿಗೆ ಒಪ್ಪಿಸಿದ ನಾರಾಯಣರು ''ನಾವು ಸೌಂದರ್ಯವನ್ನೇ ಸೃಷ್ಟಿ ಮಾಡುವ ಶಕ್ತಿ ನಮ್ಮಲ್ಲಿದೆ. ನಿಮ್ಮ ಈ ಶೃಂಗಾರ ಸೌಂದರ್ಯಗಳು ನಮ್ಮನ್ನೇನೂ ಮರಳು ಮಾಡುವುದಕ್ಕೆ ಸಾಧ್ಯವಿಲ್ಲ. ನಮ್ಮ ಈ ಸುಂದರಿಯನ್ನು ಕರೆದೊಯ್ದು ನಿಮ್ಮ ಇಂದ್ರನಿಗೆ ಬಹುಮಾನವಾಗಿ ನೀಡಿ. ಮತ್ತು ನಿಮ್ಮ ಇಂದ್ರನಿಗೆ ಏನೇ ಸಹಾಯ ಬೇಕಿದ್ದರೂ ನಮ್ಮ ನೆರವು ಸಿಗುತ್ತದೆ' ಎಂಬುದಾಗಿ ಹೇಳಿ ಮತ್ತೆ ಧ್ಯಾನಸ್ಥರಾಗುತ್ತಾರೆ.

ದೈವಾಂತ ಸಂಭೂತರಾದ ಈ ಮುನಿಗಳು ಇಂದ್ರಿಯಗಳನ್ನು ಸಂಪೂರ್ಣವಾಗಿ ಗೆದ್ದು ಎಲ್ಲ ಆಸೆ ಮೋಹಗಳನ್ನು ಜಯಿಸಿ ಜಿತೇಂದ್ರಿಯರಾಗಿದ್ದರು. ಸಮುದ್ರ ಮಂಥನದ ನಂತರ ಉಂಟಾದ ದೇವ–ದಾನವರ ಕದನದಲ್ಲಿ ನರ–ನಾರಾಯಣರ ಸಹಾಯ ಕೇಳುತ್ತಾನೆ ದೇವೇಂದ್ರ. ಆಗ ದಾನವರ ಸಂಹಾರ ಮಾಡಿ ಭೂಮಿಯ ಬಹುಪಾಲು ಭಾರವನ್ನೇ ಕಡಿಮೆ ಮಾಡುತ್ತಾರೆ. ಈ ಮಧ್ಯೆ ''ಧಂಬೋದ್ಭವ'' ಎನ್ನುವ ಅಸುರನೊಬ್ಬ ಶಿವನ ಕುರಿತು ತಪಸ್ಸು ಮಾಡಿ ಸಹಸ್ರ ಕವಚಗಳನ್ನು ಪಡೆದಿದ್ದ. ಆ ಕವಚಗಳ ಸಹಾಯದಿಂದ ತನ್ನನ್ನು ಯಾರೂ ಏನೂ ಮಾಡುವುದಕ್ಕೆ ಸಾಧ್ಯವಿಲ್ಲ ಎಂಬ ದುರಹಂಕಾರದಲ್ಲಿ ಮೆರೆಯುತ್ತಿದ್ದ. ಅವನ ಅಟ್ಟಹಾಸ ಹೆಚ್ಚಾದ ಸಂದರ್ಭದಲ್ಲಿ ನರ–ನಾರಾಯಣರೇ ಆತನ ಧಮನಕ್ಕೆ ನಿಲ್ಲುತ್ತಾರೆ. ಅವನ ಎಲ್ಲ ಕವಚಗಳನ್ನು ನಾಶ ಮಾಡಿದ ಬಳಿಕ ಪರಶಿವನ ಕೋರಿಕೆಯ ಮೇರೆಗೆ ತಮಸ್ಸು, ರಜಸ್ಸು, ಹಾಗೂ ಸಾತ್ವಿಕ ಗುಣಗಳ ಈ ಮೂರು ಕವಚಗಳನ್ನು ಮಾತ್ರ ಉಳಿಸುತ್ತಾರೆ. ಹೀಗೆ ನರ–ನಾರಾಯಣರು ಸತ್ಯಯುಗದಲ್ಲಿ ಅರಿಷಡ್ವರ್ಗಗಳನ್ನು ನಿಯಂತ್ರಿಸಿ ಅಗತ್ಯ ಬಿದ್ದಾಗ ಯುದ್ಧ ಹಾಗೂ ಉಳಿದ ಸಂದರ್ಭದಲ್ಲಿ ತಪಸ್ಸು ಹಾಗೂ ಜ್ಞಾನ ದಾಸೋಹ ಮಾಡುತ್ತಾ ಬದರಿಕಾಶ್ರಮದಲ್ಲಿ ಸಾವಿರಾರು ವರ್ಷ ಕಳೆದನಂತರ ಇದೀಗ ಮತ್ತೆ ದ್ವಾಪರ ಯುಗದಲ್ಲೂ ಜನ್ಮವೆತ್ತಿದ್ದಾರೆ.

ಸುಯೋಧನಾ...! ಈಗ ಭೂಮಿಯ ಭಾರ ಮತ್ತೆ ಹೆಚ್ಚಾಗಿದೆ. ಸತ್ಯಯುಗ ಹಾಗೂ ತ್ರೇತಾಯುಗದಲ್ಲಿರುವಂತೆ ರಾಕ್ಷಸರೀಗ ಇಲ್ಲದೇ ಇರಬಹುದು. ಆದರೆ, ರಾಕ್ಷಸ ಗುಣಗಳನ್ನೇ ಮೈತುಂಬಿಕೊಂಡ ಮನುಷ್ಯರು ನಾವಿದೀವಲ್ಲ! ಅಹಂಕಾರ, ಅಜ್ಞಾನ, ಸುಖಭೋಗ, ದುರಾಸೆಗಳ ಕವಚಗಳನ್ನು ನಾವು ತೊಟ್ಟು ನಿಂತಿದ್ದೇವೆ. ನಮ್ಮ ಈ ಸಮಾಜಕ್ಕೆ ನಾವು ಅಂಟಿಸುತ್ತಿರುವ ಕೆಟ್ಟ ಆದರ್ಶಗಳ ಕವಚಗಳನ್ನು ನಾಶ ಮಾಡುವುದಕ್ಕಾಗಿಯೇ ಈ ನರ–ನಾರಾಯಣರು ದ್ವಾಪರ ಯುಗದಲ್ಲೂ ಜನ್ಮವೆತ್ತಿದ್ದಾರೆ. ನಾವು ಯಾರನ್ನು ಮಧ್ಯಮ ಪಾಂಡವ ಅಂತ ಕರೆಯುತ್ತೇವೊ ಆ ಅರ್ಜುನನೇ ''ನರ''. ಅವನ ಬೆನ್ನಿಗೆ ನಿಂತು ಆತನಿಂದ ಪ್ರತಿಯೊಂದನ್ನೂ ಮಾಡಿಸುತ್ತಿದ್ದಾನಲ್ಲ ಆ ಶ್ರೀ ಕೃಷ್ಣನೇ ''ನಾರಾಯಣ''. ಈ ವಿಚಾರವನ್ನು ಸಾಕ್ಷಾತ್ ನಾರದರೆ ಋಷಿಮುನಿಗಳಿಗೆ ಹೇಳುತ್ತಿರುವುದನ್ನು ಸ್ವತಃ ನಾನು ಕೇಳಿಸಿಕೊಂಡಿದ್ದೇನೆ. ಕೃಷ್ಣಾರ್ಜುನರ ರೂಪದಲ್ಲಿರೋ ಈ ನರ–ನಾರಾಯಣರನ್ನು ಗೆಲ್ಲುವುದಕ್ಕೆ ಎಂಥಾ ಶಕ್ತಿಗಳಿಂದಲೂ ಸಾಧ್ಯವಿಲ್ಲ. ಹೀಗಾಗಿ ಶ್ರೀ ಕೃಷ್ಣನಿಗೆ ಅರ್ಜುನನ ಮೇಲೆ ಅಪಾರವಾದ ಪ್ರೀತಿ ಇದೆ. ಅವರು ಸದಾಕಾಲ ಜತೆಯಲ್ಲಿರೋದು ಕೂಡಾ ಅದೇ ಕಾರಣಕ್ಕಾಗಿ.

ಸುಯೋಧನಾ...ಈಗಲೂ ಕಾಲ ಮಿಂಚಿಲ್ಲ, ಯುದ್ಧ ಬಿಟ್ಟು ಪಾಂಡವರೊಂದಿಗೆ ಸಂಧಾನ ಮಾಡಿಕೊಂಡರೆ ನೀನು ಕಳೆದುಕೊಳ್ಳುವುದೇನೂ ಇಲ್ಲ'. ಭೀಷ್ಮರ ಆ ಮಾತುಗಳನ್ನು ಕೇಳುವ ಸ್ಥಿತಿಯಲ್ಲಿ ದುರ್ಯೋಧನನಿರಲಿಲ್ಲ. ಮತ್ತು ಅಷ್ಟೊತ್ತಿಗಾಗಲೇ ದುರ್ಯೋಧನನನ್ನು ರಕ್ಷಿಸುವ ಎಲ್ಲ ಕಾರ್ಯ ಯೋಜನೆಗಳನ್ನು ಮಾಡಿ ಮುಗಿಸಿದ್ದ ಭೀಷ್ಮರು ಎಲ್ಲವನ್ನು ವಿಧಿಯ ಕೈಗೊಪ್ಪಿಸಿ ತಮ್ಮ ಕರ್ತವ್ಯವನ್ನು ಮುಂದುವರಿಸುತ್ತಾರೆ. ಯುದ್ಧದ ಹತ್ತನೇ ದಿನ ತಮ್ಮ ಹಣೆಬರಹದಂತೆ ಮತ್ತು ದೇವಿ ಅಂಬೆಯ ಪುನರ್ಜನ್ಮದ ಉದ್ದೇಶದ ಸಫಲತೆಗಾಗಿ ಶಿಖಂಡಿನಿಯು ತಮ್ಮೆದುರು ಪ್ರಕಟವಾದಾಗ ತಮ್ಮ ಧನಸ್ಸನ್ನು ಕೆಳಗಿಳಿಸಿ ಪ್ರಾಣ ತ್ಯಾಗ ಮಾಡುತ್ತಾರೆ. ಸುಯೋಧನನಿಗೆ ಭೀಷ್ಮರು ಹೇಳಿದ ನರ–ನಾರಾಯಣರ ಈ ಕಥೆಯ ಸಾರಾಂಶ ವಿಷ್ಣು ಪುರಾಣದ ಏಳನೇಯ ಅಧ್ಯಾಯದಲ್ಲಿ ಉಲ್ಲೇಖವಿದೆ.

ಈ ಕಥೆಯಿಂದ ನಾವು ತಿಳಿಯುವುದೇನೆಂದರೆ 'ಧರ್ಮದ ರಕ್ಷಣೆಗಾಗಿ ನ್ಯಾಯ– ನೀತಿಗಳ ಸ್ಥಾಪನೆಗಾಗಿ ಸಾತ್ವಿಕ ಮನುಷ್ಯನೂ ಕೂಡಾ ಕ್ಷಾತ್ರವನ್ನು ಧರಿಸಿ ಕಾಲೂರಿನಿಂತು ದುಷ್ಟರ ವಿರುದ್ಧ ಹೋರಾಡಬೇಕಾಗುತ್ತದೆ. ಈ ಸಂದೇಶವನ್ನು ನರ–ನಾರಾಯಣರ ಕಥೆಯ ಮೂಲಕ ನಮ್ಮ ಪುರಾಣಗಳು ತಿಳಿಸಿವೆ. ಇದೀಗ 'ಧಂಬೋದ್ಭವ' ಎನ್ನುವ ಸಹಸ್ರ ಕವಚದಾರಿ ಬೇರೆ ಯಾರೂ ಅಲ್ಲ, ಅದು ಮನುಷ್ಯನೇ ಆಗಿದ್ದಾನೆ. ಆತನಲ್ಲಿರುವ ಅಹಂಕಾರ, ದುರಾಸೆ, ಕ್ರೌರ್ಯ, ಮತ್ಸರ, ಕಾಮ, ಕ್ರೋಧ ಈ ಎಲ್ಲಾ ಕವಚಗಳನ್ನು ತೊಟ್ಟ ಪ್ರತಿಯೊಬ್ಬ ಮನುಷ್ಯನಲ್ಲಿಯೂ ಕೂಡಾ ಒಬ್ಬೊಬ್ಬ 'ಧಂಬೋದ್ಭವ' ನಿದ್ದಾನೆ. ನಾವು ಧರಿಸಿದ ಅಜ್ಞಾನ, ಅಹಂಕಾರ, ದುರಾಸೆಗಳ ಕವಚಗಳನ್ನು ಕಿತ್ತೆಸೆದು ಇತರರಿಗೆ ಜ್ಞಾನವನ್ನು ಬೋಧಿಸುವ ಮೂಲಕ ಉತ್ತಮರಾಗಬೇಕಿದೆ.

(ಲೇಖಕರು: ರಾಜ್ಯಶಾಸ್ತ್ರದ ಅಧ್ಯಾಪಕರು ಹಾಗೂ ವಿಶ್ಲೇಷಕರು)

ಬಹುಮಾಧ್ಯಮ ಸ್ಪರ್ಧೆಯಲ್ಲೂ ಮಿಂಚುತ್ತಿರುವ ದಿ ನ್ಯೂಯಾರ್ಕ್ ಟೈಮ್ಸ್

ಸಂಪರ್ಕ–ಸಾಧನೆ
ಎ.ಎಸ್.ಬಾಲಸುಬ್ರಹ್ಮಣ್ಯ
vveditoped@gmail.com

ಪತ್ರಿಕಾ ಪ್ರಪಂಚ ಬಹು ವೇಗವಾಗಿ ಬದಲಾಗುತ್ತಿದೆ. ಸಂವಹನ ತಂತ್ರಜ್ಞಾನ ಎಲ್ಲ ಸಮೂಹ ಮಾಧ್ಯಮಗಳನ್ನು ಬುಡಮೇಲು ಮಾಡುತ್ತಿದೆ. ಮುದ್ರಣ ಮಾಧ್ಯಮ ಈಗ ಇತರೆ ಮಾಧ್ಯಮಗಳ ಮೂಲಕ ಓದುಗರನ್ನು ತಲುಪಲು ಶ್ರಮ ಪಟ್ಟರೆ, ಮಾಂತ್ರಿಕ ಕಂಪ್ಯೂಟರ್, ಟ್ಯಾಬ್ ಹಾಗೂ ಮೊಬೈಲ್‌ಗಳು ಎಲ್ಲ ಮಾಧ್ಯಮಗಳನ್ನು ತಮ್ಮೊಳಗಿರಿಸಿಕೊಂಡು ನಕ್ಕು ನಲಿಯುತ್ತಿವೆ. ಇಂತಹ ಬಹುಮಾಧ್ಯಮ ಸ್ಪರ್ಧೆಗಳಲ್ಲಿ ಜಾಗತಿಕವಾಗಿ ಹೆಸರು ಮಾಡುತ್ತಿರುವ ಏಕೈಕ ಪತ್ರಿಕೆಯೆಂದರೆ, ಅದು 'ದಿ ನ್ಯೂಯಾರ್ಕ್ ಟೈಮ್ಸ್'. 173 ವರ್ಷಗಳ ಇತಿಹಾಸ ಹೊಂದಿರುವ ಈ ಪತ್ರಿಕೆ ಇದೀಗ ಹೊಸ ದಾಖಲೆಯೊಂದನ್ನು ಬರೆದಿದೆ. ಈ ಪತ್ರಿಕೆಯ 20 ಲಕ್ಷ ಆನ್ ಲೈನ್ ಚಂದಾದಾರರು ವಿಶ್ವದಾದ್ಯಂತ 232 ದೇಶಗಳು ಮತ್ತು ಪ್ರಾಂತ್ಯಗಳಲ್ಲಿ ಹರಡಿದ್ದಾರೆ. ಈ ದಾಖಲೆಯನ್ನು ಬರೆದ ಏಕೈಕ ದೈನಿಕ ಇದಾಗಿದೆ. 'ಮುದ್ರಿಸಲು ಯೋಗ್ಯವಾದ ಎಲ್ಲ ಸುದ್ದಿ' (All the News That's is Fit to Print)ಎಂಬ ಘೋಷವಾಕ್ಯ ಹೊಂದಿರುವ ಈ ಪತ್ರಿಕೆ, ಸುದ್ದಿ ಮತ್ತು ಅತ್ಯುತ್ತಮ ವಿಶ್ಲೇಷಣಾತ್ಮಕ ಸಂಪಾದಕೀಯ ಹಾಗೂ ಲೇಖನಗಳಿಗೆ ಜಾಗತಿಕ ಇಂಗ್ಲಿಷ್ ಭಾಷಿಕರಲ್ಲಿ ಜನಪ್ರಿಯವಾಗಿದೆ.

ನ್ಯೂಯಾರ್ಕ್ ನಗರದಿಂದ ಪ್ರಕಟವಾಗುವ ಈ ಬೆಳಗಿನ ದೈನಿಕ, ಅಮೆರಿಕೆಯಲ್ಲಿ ದಾಖಲೆಯ ವೃತ್ತ ಪತ್ರಿಕೆ ಎಂದೇ ಹೆಸರಾಗಿದೆ. ಅಂದರೆ ಇಲ್ಲಿ ಪ್ರಕಟವಾಯಿತೆಂದರೆ ಅದು ನಿಜವೇ ಆಗಿದೆ ಎಂದರ್ಥ. ಹಾಗಾಗಿಯೇ ಇದು ವಿಶ್ವದ ಶ್ರೇಷ್ಠ ಪತ್ರಿಕೆಗಳಲ್ಲಿ ಒಂದಾಗಿದೆ. ಅದರ ಶಕ್ತಿಯು ಅದರ ಸಂಪಾದಕೀಯ ಶ್ರೇಷ್ಠತೆಯಲ್ಲಿದೆ ಎಂದು ವ್ಯಾಖ್ಯಾನಿಸಲಾಗುತ್ತಿದೆ. ಆದರೆ ಪ್ರಸಾರ ಸಂಖ್ಯೆಯ ದೃಷ್ಟಿಯಿಂದ ಇದು ಎಂದಿಗೂ ದೊಡ್ಡ ಪತ್ರಿಕೆಯಾಗಿರಲಿಲ್ಲ. ಅಮೆರಿಕೆಯಲ್ಲಿ ಪತ್ರಿಕೆಗಳ ಪ್ರಸಾರ 2010 ರ ನಂತರ ತೀವ್ರವಾಗಿ ಕುಸಿಯಲಾರಂಭಿಸಿತು. ಇದನ್ನು ಮನಗಂಡ ಟೈಮ್ಸ್ ಮಾಲೀಕರು, ಬದಲಾಗುತ್ತಿರುವ ತಂತ್ರಜ್ಞಾನವನ್ನು ಸಮರ್ಥವಾಗಿ ಬಳಸಿಕೊಳ್ಳಲು ಯೋಜನೆ ಸಿದ್ಧಪಡಿಸಿದರು. ಮುದ್ರಿತ ಪತ್ರಿಕೆಗಳ ಪ್ರಸಾರ ಇಳಿಮುಖವಾಗುತ್ತಿದ್ದಂತೆ, ಆನ್‌ಲೈನ್ ಚಂದಾದಾರರ ಸಂಖ್ಯೆ ಏರುಮುಖ ಕಂಡಿತು. ಈ ತಂತ್ರಗಾರಿಕೆ ಪತ್ರಿಕೆಯ ಚಂದಾದಾರರ ಸಂಖ್ಯೆಯನ್ನು ಒಂದು ಕೋಟಿ 55 ಲಕ್ಷಕ್ಕೆ ಏರಿಸಿತು. 2025 ರ ವೇಳೆಗೆ ಇಪ್ಪತ್ತು ಲಕ್ಷ ಅಂತಾರಾಷ್ಟ್ರೀಯ ಚಂದಾದಾರರನ್ನು ಆಕರ್ಷಿಸುವ ಮಹತ್ವಾಕಾಂಕ್ಷೆಯನ್ನು ಹೊಂದಿದ್ದ ಟೈಮ್ಸ್ ಪತ್ರಿಕೆ, ನಿಗದಿಪಡಿಸಿದ ಗುರಿಗಿಂತ ಮುಂಚಿತವಾಗಿ ಮೈಲಿಗಲ್ಲನ್ನು ತಲುಪಿರುವುದು ಈ ಪತ್ರಿಕೆಯ ವಿಸ್ತೃತ ಸುದ್ದಿ ಪ್ರಕಟಣೆ ಮತ್ತು ಸಂಪಾದಕೀಯ ವಿಶ್ಲೇಷಣೆಗೆ ಸಾಕ್ಷಿ.

173 ವರ್ಷಗಳ ಭವ್ಯ ಇತಿಹಾಸ ಹೊಂದಿರುವ ಈ ಪತ್ರಿಕೆ ತನ್ನ ಪತ್ರಿಕಾ ಭಂಡಾರವನ್ನು ಪೂರ್ಣವಾಗಿ ಡಿಜಲೀಕರಣಗೊಳಿಸಿ ತನ್ನ ಐತಿಹಾಸಿಕ ಸಂಪನ್ಮೂಲದ ಸದುಪಯೋಗ ಮಾಡಿಕೊಂಡಿದೆ. ತನ್ನ ಓದುಗರಿಗೆ ಸುದ್ದಿ, ಪದಬಂಧ, ಅಡುಗೆ ಮಾಹಿತಿ, ಕ್ರೀಡಾ ಸುದ್ದಿ, ಗೇಮ್‌ಗಳು ಮತ್ತು ಪಾಡ್‌ಕಾಸ್ಟ್ ಸೇವೆಗಳನ್ನು ಒದಗಿಸುತ್ತಿದೆ. ಈ ಸೇವೆಗಳನ್ನು ಬಿಡಿಯಾಗಿ ಇಲ್ಲವೇ ಎರಡು ಅಥವಾ ಮೂರು ಸೇವೆಗಳಿಗೆ ಆಸಕ್ತರು ಚಂದಾದಾರರಾಗಬಹುದು. ಒಂದು ವರ್ಷದ ಹಿಂದೆ ಟೈಮ್ಸ್ ಪತ್ರಿಕೆ ಒಂದು ಕೋಟಿ ಚಂದಾದಾರರನ್ನು ಹೊಂದಿತ್ತು. ಒಬ್ಬ ವ್ಯಕ್ತಿ ಒಂದಕ್ಕಿಂತ ಹೆಚ್ಚು ಸೇವೆಗಳನ್ನು ಪಡೆಯುತ್ತಿದ್ದರೆ, ಅದನ್ನು ಒಂದೇ ಚಂದಾದಾರಿಕೆ ಎಂದು ಪರಿಗಣಿಸಲಾಗುತ್ತದೆ. ಈ ಎಲ್ಲ ಸೇವೆಗಳನ್ನು ಅಂತರ್ಜಾಲದ ಮೂಲಕ ಜಗತ್ತಿನ ಯಾವ ಭಾಗದಲ್ಲಾದರೂ ಓದುಗರು ಪಡೆಯಬಹುದಾಗಿದೆ.

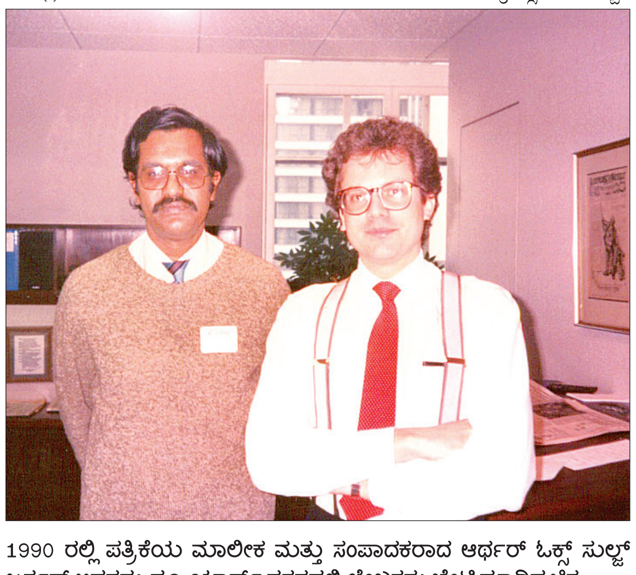

1990 ರಲ್ಲಿ ಪತ್ರಿಕೆಯ ಮಾಲೀಕ ಮತ್ತು ಸಂಪಾದಕರಾದ ಆರ್ಥರ್ ಓಕ್ಸ್ ಸುಲ್ಜ್ ಬರ್ಗರ್ ಅವರನ್ನು ನ್ಯೂಯಾರ್ಕ್ ನಗರದಲ್ಲಿ ಲೇಖಕರು ಭೇಟಿ ಮಾಡಿದ ಚಿತ್ರ

ಪತ್ರಿಕೆಯ ಆಕರ್ಷಣೆ ಜಾಗತಿಕ ಬೆಳವಣಿಗೆಗಳನ್ನು ನೇರ ಮತ್ತು ಸವಿವರವಾಗಿ ವರದಿ ಮಾಡುವ ಪತ್ರಿಕೆಯ ಧೋರಣೆ, ದೇಶೀಯ ಮತ್ತು ವಿದೇಶಿ ಓದುಗರಿಗೆ ಪ್ರಮುಖ ಆಕರ್ಷಣೆಯಾಗಿದೆ. ಯುರೋಪ್ ಮತ್ತು ಮಧ್ಯ ಪ್ರಾಚ್ಯದಲ್ಲಿನ ಸಂಘರ್ಷಗಳ ಸವಿವರ ಸಚಿತ್ರ ವರದಿಗಳು ಸಮಸ್ಯೆಗಳ ಎಲ್ಲ ಮುಖಗಳನ್ನು ಹೊರಹಾಕುತ್ತವೆ. ರಾಜಕೀಯ ಬೆಳವಣಿಗೆಗಳ ಆಳವಾದ ವರದಿ ಮತ್ತು ವಿಶ್ಲೇಷಣೆಗಳು, ಟರ್ಕಿಯ ಭೂಕಂಪ ಸೇರಿದಂತೆ ಅನೇಕ ಜಾಗತಿಕ ದುರಂತಗಳನ್ನು ಪತ್ರಿಕೆ ಸುಧೀರ್ಘವಾಗಿ ವರದಿ ಮಾಡುತ್ತದೆ. ಅಲ್ಲದೆ ಅನೇಕ ದೇಶಗಳ ಸ್ಥಳೀಯ ಸಮಸ್ಯೆಗಳನ್ನು ಕುರಿತ ಲೇಖನ–ವರದಿಗಳು ಆಯಾ ದೇಶದ ಓದುಗರಿಗೆ ಇಷ್ಟವಾಗುತ್ತವೆ. ಜಾಗತಿಕ–ಮನಸ್ಸಿನ ಓದುಗರಿಗೆ ಆಳವಾದ ವರದಿ, ಪತ್ರಿಕೆಯ ಸ್ವತಂತ್ರ ತನಿಖೆಗಳು ಮತ್ತು ನಿರ್ಭಿಡೆಯ ಅಂತಾರಾಷ್ಟ್ರೀಯ ಸುದ್ದಿಗಳ ಪ್ರಕಟಣೆ ಈ ದೈನಿಕದ ವಿಶೇಷ ಆಕರ್ಷಣೆಗಳಾಗಿವೆ. ಸಮಕಾಲೀನ ಪ್ರಮುಖ ಜಾಗತಿಕ ಸಮಸ್ಯೆಗಳ ವರದಿಗಳ ಸಮಗ್ರ ಚಿತ್ರಣವನ್ನು ಪತ್ರಿಕೆ ಓದುಗರ ಮುಂದಿರಿಸುತ್ತದೆ.

ಅಫ್ಘಾನಿಸ್ತಾನದ ರಾಜಕೀಯ ಬೆಳವಣಿಗೆಗಳು, ಕರೋನ ಸಾಂಕ್ರಾಮಿಕ, ಅಮೆರಿಕೆಯ ಕ್ಯಾಪಿಟಲ್ ಭವನದ ಮುತ್ತಿಗೆ, ಕಪ್ಪು ಜನರ ಮೇಲೆ ನಡೆದ ದಾಳಿ, ಜಾಗತಿಕ ಹವಾಮಾನ, ತಂತ್ರಜ್ಞಾನಗಳ ಸಮಗ್ರ ವರದಿಗಳು, 2019–20 ರ ಅವಧಿಯಲ್ಲಿ ಪತ್ರಿಕೆಯ ಅಂತಾರಾಷ್ಟ್ರೀಯ ಓದುಗರನ್ನು ದ್ವಿಗುಣಗೊಳಿಸಿತು. ವಿಶ್ವದಾದ್ಯಂತ ಓದುಗರನ್ನು ಆಕರ್ಷಿಸಲು ತನ್ನ ತಂತ್ರಜ್ಞಾನಕ್ಕೆ ಆಧುನಿಕ ಸ್ಪರ್ಶ ನೀಡಿದೆ. ಧ್ವನಿ, ಮಾಹಿತಿ ದೃಶ್ಯೀಕರಣ, ಗೇಮ್‌ಗಳು ಮತ್ತು ಸಾಕ್ಷ್ಯ ಚಿತ್ರಗಳನ್ನು ಪತ್ರಿಕೆಯ ಜಾಲತಾಣಗಳಲ್ಲಿ ವೀಕ್ಷಿಸಬಹುದಾಗಿದೆ. ಎಂಜಿನಿಯರಿಂಗ್, ಮಾರ್ಕೆಟಿಂಗ್ ಮತ್ತು ತಂತ್ರಜ್ಞಾನದ ಕ್ಷೇತ್ರಗಳಲ್ಲಿ ಪತ್ರಿಕೆಯು ಹೆಚ್ಚು ಹೂಡಿಕೆ ಮಾಡಿದೆ. ವಿಶ್ವದ ಅನೇಕ ಪ್ರಮುಖ ಪತ್ರಿಕೆಗಳು ಜಾಗತಿಕ ಸುದ್ದಿ ಸಂಗ್ರಹಣೆಗೆ ಸುದ್ದಿ ಸಂಸ್ಥೆಗಳ ಮೊರೆ ಹೋಗುತ್ತಿವೆ. ಆದರೆ ಟೈಮ್ಸ್ ದೈನಿಕ ವಿಶ್ವದಾದ್ಯಂತ 30 ಕ್ಕೂ ಹೆಚ್ಚು ಸುದ್ದಿಸಂಗ್ರಹ ಕೇಂದ್ರಗಳನ್ನು ಸ್ಥಾಪಿಸಿ ಅಧಿಕ ಸಂಖ್ಯೆಯ ಪತ್ರಕರ್ತರನ್ನು ನೇಮಿಸಿ, ವಿಶೇಷ ಮತ್ತು ಪರಿಣತ ಸುದ್ದಿ ಹಾಗು ವಿಶ್ಲೇಷಣೆಗಳ ಮೂಲಕ ತನ್ನ ವೈಶಿಷ್ಟತೆಯನ್ನು ಉಳಿಸಿಕೊಂಡಿದೆ. ಹೀಗಾಗಿ ಜಾಗತಿಕ ಸುದ್ದಿ ನೀಡುವಲ್ಲಿ ಪತ್ರಿಕೆ ತನ್ನ ಛಾಪು ಮೂಡಿಸಿದೆ.

ಮಾಲೀಕತ್ವ ಬದಲು: 1851 ರಲ್ಲಿ ಹೆನ್ರಿ ಜಾರ್ವಿಸ್ ರೇಮಂಡ್ ಮತ್ತು ಜಾರ್ಜ್ ಜೋನ್ಸ್ ಅವರಿಂದ ಪೆನ್ನಿ ಪತ್ರಿಕೆಯಾಗಿ ತನ್ನ ಪಯಣ ಆರಂಭಿಸಿದ ಟೈಮ್ಸ್ ಪತ್ರಿಕೆ, ತನ್ನ ವಸ್ತುನಿಷ್ಠ ವರದಿ ಮತ್ತು ವಿಶೇಷ ವರ್ಗದ ಓದುಗರನ್ನು ಆಕರ್ಷಿಸುವುದರ ಮೂಲಕ ಆರಂಭಿಕ ಯಶಸ್ಸನ್ನು ಗಳಿಸಿತು. ವರ್ಣರಂಜಿತ ಮತ್ತು ಕಾಲ್ಪನಿಕ ಸುದ್ದಿಗಳ ಮೂಲಕ ಓದುಗರನ್ನು ರಂಜಿಸುತ್ತಿದ್ದ ಅಂದಿನ ಪತ್ರಿಕೆಗಳ ನಡುವೆ ಕ್ರಮೇಣವಾಗಿ ಟೈಮ್ಸ್ ಮಾದರಿ ಪತ್ರಿಕೆಯಾಗಿ ಜನಮನ್ನಣೆ ಗಳಿಸಿತು. 1896 ರಲ್ಲಿ ಅಡಾಲ್ಫ್ ಸೈಮನ್ ಓಕ್ಸ್ ಈ ಪತ್ರಿಕೆಯನ್ನು 75 ಸಾವಿರ ಡಾಲರ್ ನೀಡಿ ಖರೀದಿಸಿ, ಈ ಪತ್ರಿಕೆಗೆ ವಿಶ್ವವ್ಯಾಪಿ ಮನ್ನಣೆ ಗಳಿಸಲು ಕಾರಣನಾದ. ಪೀತ ಪತ್ರಿಕೋದ್ಯಮದ ಹಾವಳಿಯ ಆ ದಿನಗಲ್ಲಿ ಕೂಡ, ಟೈಮ್ಸ್ ತನ್ನ ನಿಲುವನ್ನು ಬದಲಿಸದೆ, ವಸ್ತುನಿಷ್ಠತೆಗೆ ಮನ್ನಣೆ ನೀಡಿ ಓದುಗರ ವಿಶ್ವಾಸ ಸಂಪಾದಿಸಿತು. ಏಪ್ರಿಲ್ 1912 ರಲ್ಲಿ ಟೈಟಾನಿಕ್ ಹಡಗು ದುರಂತದ ಎಲ್ಲ ಮಗ್ಗಲುಗಳನ್ನು ಸವಿವರವಾಗಿ ಪ್ರಕಟಿಸಿ ಓದುಗರ ಗಮನ ಸೆಳೆಯಿತು. ಲಭ್ಯವಿರುವ ಎಲ್ಲ ಸಂಪನ್ಮೂಲಗಳನ್ನು ಪತ್ರಿಕೆ ವ್ಯಾಪಕವಾಗಿ ಬಳಸಿ ತನ್ನ ವೃತ್ತಿಪರತೆಯನ್ನು ಪ್ರದರ್ಶಿಸಿತು. ಪತ್ರಿಕೆಯ ಪ್ರತಿಷ್ಠೆ ಬಹುಮುಖವಾಗಿ ಬೆಳೆಯಿತು. ಎರಡು ವಿಶ್ವ ಯುದ್ಧಗಳ ವರದಿಗಾರಿಕೆಯಲ್ಲಿ ಟೈಮ್ಸ್ ಪತ್ರಿಕೆಯ ಶ್ರೇಷ್ಠತೆ ವಿಶ್ವಖ್ಯಾತಿ ಗಳಿಸಿತು.

ವಿಯೆಟ್ನಾಂ ಯುದ್ಧದ ಸಮಯದಲ್ಲಿ ಅಮೆರಿಕೆಯ ರಹಸ್ಯ ಸರಕಾರಿ ಅಧ್ಯಯನ ಪೆಂಟಗನ್ ಪೇಪರ್ಸ್ ಅನ್ನು ಆಧರಿಸಿ, ವರದಿಗಳ ಸರಣಿಯನ್ನು ಟೈಮ್ಸ್ ಪತ್ರಿಕೆ ಪ್ರಕಟಿಸಿದಾಗ ಸರಕಾರದಿಂದ ಭಾರಿ ವಿರೋಧ ವ್ಯಕ್ತವಾಯಿತು. ಸರಕಾರಿ ಅಧಿಕಾರಿಗಳೇ ಪತ್ರಿಕೆಗೆ ಈ ವರದಿಯನ್ನು ಗುಪ್ತವಾಗಿ ರವಾನಿಸಿದ್ದರು. ಪತ್ರಿಕೆಯ ವಿರುದ್ಧ ಸರಕಾರ ನ್ಯಾಯಾಲಯದ ಮೆಟ್ಟಿಲು ಏರಿತು. ಆದರೆ ಅಲ್ಲಿನ ಸುಪ್ರೀಂ ಕೋರ್ಟ್ ಪತ್ರಿಕೆಯ ಪರವಾಗಿ ನಿಂತಿತು. ಈ ವರದಿಗೆ ಪತ್ರಿಕೆ ಪುಲಿಟ್‌ಜರ್ ಪ್ರಶಸ್ತಿ ಪಡೆಯಿತು. ತನ್ನ ಪ್ರಭಾವಯುತ ತನಿಖಾ ವರದಿಗಳಿಗೆ, ಲೇಖನಗಳಿಗೆ ಮತ್ತು ಮಾನವೀಯ ಮೌಲ್ಯಗಳನ್ನು ಎತ್ತಿ ಹಿಡಿಯುವ ಬರಹಗಳಿಗೆ ಟೈಮ್ಸ್ ಪತ್ರಿಕೆಯು ಇದುವರೆಗೆ 132 ಪುಲಿಟ್‌ಜರ್ ಪ್ರಶಸ್ತಿಗಳನ್ನು ಪಡೆದು ತನ್ನ ಪತ್ರಿಕಾ ಧರ್ಮದ ಶ್ರೇಷ್ಠತೆಯ ಸಾಧನೆಗಳನ್ನು ಸಾಬೀತುಪಡಿಸಿದೆ. ಅಡಾಲ್ಫ್ ಓಕ್ಸ್ ಅವರ ಮೊಮ್ಮಗ, ಆರ್ಥರ್ ಓಕ್ಸ್ ಸುಲ್ಜ್ ಬರ್ಗರ್ ವ್ಯಾಪಕವಾದ ತಾಂತ್ರಿಕ ಬದಲಾವಣೆಗಳನ್ನು ಪರಿಚಯಿಸಿದರು. ಉಪಗ್ರಹದಿಂದ ಪ್ರಾದೇಶಿಕ ಮುದ್ರಣ ಘಟಕಗಳಿಗೆ ರವಾನೆಯಾಗುವ ರಾಷ್ಟ್ರೀಯ ಆವೃತ್ತಿಯನ್ನು ಹೊರತಂದರು.

2011 ರಲ್ಲಿ ಟೈಮ್ಸ್ ತನ್ನ ಡಿಜಿಟಲ್ ಆವೃತ್ತಿಗೆ ಚಂದಾದಾರಿಕೆ ಯೋಜನೆಯನ್ನು ಆರಂಭಿಸಿ ಯಶಸ್ಸಿನ ಹಾದಿಯಲ್ಲಿ ಸಾಗಿದೆ. ಸುದ್ದಿ, ಅಡುಗೆ ಮಾಹಿತಿ, ಆಟಗಳು, ಕ್ರೀಡಾಸುದ್ದಿ, ಆಡಿಯೋ ಸುದ್ದಿ ನೀಡುವುದರ ಮೂಲಕ ಜಗತ್ತಿನ ಎಲ್ಲೆಡೆ ತನ್ನ ಓದುಗರನ್ನು ಆಕರ್ಷಿಸುತ್ತಿದೆ. ಪ್ರತಿದಿನ ಮಾರುಕಟ್ಟೆಯಲ್ಲಿ ಹೊರಬರುವ ಹೊಸ ಉತ್ಪನ್ನಗಳನ್ನು ಪರಿಶೀಲಿಸಿ ತನ್ನ ಓದುಗರಿಗೆ ಶಿಫಾರಸು ಮಾಡುವ 'ವೈರ್ ಕಟರ್' ಎಂಬ ಸೇವೆ ಸಹ ಓದುಗರಿಗೆ ಲಭ್ಯವಿದೆ. ಪತ್ರಿಕೆಯಲ್ಲಿ ಪ್ರಕಟವಾಗುವ ಎಲ್ಲ ಸುದ್ದಿ–ಲೇಖನಗಳನ್ನು ನೀವು ಓದಬಹುದು ಇಲ್ಲವೇ ಆಲಿಸಬಹುದಾದ ತಂತ್ರಜ್ಞಾನ ಅಳವಡಿಕೆ ಓದುಗರಿಗೆ ಇನ್ನೊಂದು ಆಕರ್ಷಣೆ. ಅಮೆರಿಕೆಯಲ್ಲಿ ಬಿಡಿ ಪತ್ರಿಕೆಯ ಬೆಲೆ ನಾಲ್ಕು ಡಾಲರ್, ಅಂದರೆ 335 ರುಪಾಯಿ. ಭಾರತೀಯರು ಆನ್ ಲೈನ್ ಮೂಲಕ ಚಂದಾದಾರರಾಗಲು ಮಾಸಿಕ 400 ರುಗಳನ್ನು ನೀಡಿ ಟೈಮ್ಸ್ ಪತ್ರಿಕೆಯನ್ನು ಓದಬಹುದಾಗಿದೆ. ಆರಂಭಿಕ ಆಕರ್ಷಣೆಯಾಗಿ ಕೇವಲ 100 ರುಗಳಲ್ಲಿ ಸಹ ಈ ಸೇವೆ ಪಡೆಯಬಹುದು!

(ಲೇಖಕರು: ವಿಶ್ರಾಂತ ಪತ್ರಿಕೋದ್ಯಮ ಪ್ರಾಧ್ಯಾಪಕರು ಮತ್ತು ಮಾಧ್ಯಮ ತಜ್ಞರು)

ಅಚ್ಚುಕಟ್ಟು ಪ್ರದೇಶ
RNI no: 3918/59
VISHVAVANI, Printed & Published by : VISHWESHWAR BHAT, On behalf of Vishwakshara Media Private Ltd., #483/1A/2A/3 Shri Ram plaza, 3rd floor, opp to Jain college, behind Kotak Mahindra Bank, Club Road, Hubli. Printed at M/s Elegant Offset Printers Pvt. Ltd. Plot No.33/1 & 15/1(part)M.T.Sagar Industrial Estate, Gokul Road, Hubballi-580030.
Editor-in Chief : Vishweshwar Bhat. ಪ್ರಧಾನ ಸಂಪಾದಕ: ವಿಶ್ವೇಶ್ವರ ಭಟ್
CopyRight: Vishwakshara Media Private Ltd. All rights reserved. Reproduction in any manner electronic or otherwise, in whole or in part, without prior written permission is prohibited.
ನಮ್ಮ ಆವೃತ್ತಿಗಳು: ಬೆಂಗಳೂರು, ಹುಬ್ಬಳ್ಳಿ ಮಂಗಳೂರು, ಬೆಳಗಾವಿ ಕಲಬುರಗಿ, ದಾವಣಗೆರೆ
Vol:67, Issue: 80

ಸಮಾಚಾರ ಸಣ್ಣದಲ್ಲ

ಬಾಂಗ್ಲಾದಿಂದ 6,700 ವಿದ್ಯಾರ್ಥಿ ವಾಪಸ್

ದೆಹಲಿ: ಬಾಂಗ್ಲಾದೇಶದಲ್ಲಿ ವಿದ್ಯಾರ್ಥಿಗಳ ಹಿಂಸಾತ್ಮಕ ಪ್ರತಿಭಟನೆ ನಡೆಯುತ್ತಿದ್ದ ಹಿನ್ನೆಲೆ ಆ ದೇಶದಲ್ಲಿ ವ್ಯಾಸಂಗ ಮಾಡುತ್ತಿರುವ ಭಾರತೀಯ ವಿದ್ಯಾರ್ಥಿಗಳಲ್ಲಿ 6,700 ಮಂದಿ ಈವರೆಗೆ ಸ್ವದೇಶಕ್ಕೆ ಮರಳಿದ್ದಾರೆ. ವಿವಾದಾತ್ಮಕ ಉದ್ಯೋಗ ಮೀಸಲಾತಿ ವ್ಯವಸ್ಥೆಯನ್ನು ರದ್ದುಗೊಳಿಸುವಂತೆ ಸರ್ಕಾರವನ್ನು ಒತ್ತಾಯಿಸಿ ವಿದ್ಯಾರ್ಥಿಗಳು ಪ್ರತಿಭಟನೆ ನಡೆಸುತ್ತಿದ್ದರು. ವಾರ ಕಳೆದರೂ ಪರಿಸ್ಥಿತಿ ಸಹಜ ಸ್ಥಿತಿಗೆ ಮರಳಿಲ್ಲ. ವಾರದ ಹಿಂದೆ ಪ್ರಾರಂಭವಾದ ಸಂಘರ್ಷದಲ್ಲಿ 130ಕ್ಕೂ ಹೆಚ್ಚು ಜನರು ಸಾವನ್ನಪ್ಪಿದ್ದಾರೆ. ಈವರೆಗೆ 6,700 ಭಾರತೀಯ ವಿದ್ಯಾರ್ಥಿಗಳು ಬಾಂಗ್ಲಾದೇಶದಿಂದ ಮರಳಿದ್ದಾರೆ ಎಂದು ವಿದೇಶಾಂಗ ಸಚಿವಾಲಯದ ವಕ್ತಾರ ರಣಧೀರ್ ಜೈಸ್ವಾಲ್ ಹೇಳಿದ್ದಾರೆ.

ಮಹಾ ಚುನಾವಣೆಗೆ ಸ್ವತಂತ್ರ ಸ್ಪರ್ಧೆ: ರಾಜ್

ಮುಂಬೈ: ವರ್ಷದ ಅಂತ್ಯದಲ್ಲಿ ನಡೆಯಲಿರುವ ಮಹಾರಾಷ್ಟ್ರ ವಿಧಾನಸಭೆ ಚುನಾವಣೆಯಲ್ಲಿ ಏಕಾಂಗಿಯಾಗಿ ಸ್ಪರ್ಧೆ ಮಾಡುವುದಾಗಿ ಮಹಾ ರಾಷ್ಟ್ರ ನವ

ನಿರ್ಮಾಣ ಸೇನೆ(ಎಂಎನ್ ಎಸ್) ಮುಖಂಡ ರಾಜ್ ಠಾಕ್ರೆ, ಗುರುವಾರ ಹೇಳಿದ್ದಾರೆ. ಪಕ್ಷದ ಸಭೆಯಲ್ಲಿ ಈ ಘೋಷಣೆ ಮಾಡಿದ ರಾಜ್ ಠಾಕ್ರೆ, ಬಿಜೆಪಿ ನೇತೃತ್ವದ ಎನ್ ಡಿ ಎ ಮತ್ತು ಕಾಂಗ್ರೆಸ್ ನೇತೃತ್ವದ ಇಂಡಿ ಒಕ್ಕೂಟದ ವಿರುದ್ಧ ಟೀಕೆ, ವಾಗ್ದಾಳಿ ನಡೆಸಿದರು. 288 ಸದಸ್ಯ ಬಲದ ಮಹಾರಾಷ್ಟ್ರ ವಿಧಾನಸಭೆಯ ಚುನಾವಣೆಯಲ್ಲಿ 225 ಕ್ಷೇತ್ರಗಳಲ್ಲಿ ಎಂ ಎನ್ ಎಸ್ ಪಕ್ಷದ ಅಭ್ಯರ್ಥಿಗಳನ್ನು ಕಣಕ್ಕೆ ಇಳಿಸಲು ನಿರ್ಧಾರ ಮಾಡಿರುವುದಾಗಿ ರಾಜ್ ಠಾಕ್ರೆ ಹೇಳಿದ್ದಾರೆ.

ಗನ್ ಪಾಯಿಂಟ್‌ನಲ್ಲಿ ಬಾಲಕಿ ಮೇಲೆ ರೇಪ್

ದೆಹಲಿ : ಗನ್ ಪಾಯಿಂಟ್‌ನಲ್ಲಿ ಬಾಲಕಿ ಮೇಲೆ ಅತ್ಯಾಚಾರವೆಸಗಿ 5ನೇ ಮಹಡಿಯಿಂದ ಕೆಳಗೆ ನೂಕಿದ ಭಯಾನಕ ಕೃತ್ಯ ದೆಹಲಿಯಲ್ಲಿ ನಡೆದಿದೆ. ದೆಹಲಿಯ ದ್ವಾರಕಾ ಪ್ರದೇಶದಲ್ಲಿ ಸೋಮವಾರ ಈ ಘಟನೆ ನಡೆದಿದ್ದು ತಡವಾಗಿ ಬೆಳಕಿಗೆ ಬಂದಿದೆ. ಮನೆಯಲ್ಲಿ ಯಾರೂ ಇಲ್ಲದ ಸಮಯ ನೋಡಿಕೊಂಡು ಮನೆಗೆ ನುಗ್ಗಿದ ದುಷ್ಕರ್ಮಿ ಬಾಲಕಿಯನ್ನು ಅಲ್ಲೇ ಹತ್ತಿರದ ಕಟ್ಟಡಕ್ಕೆ ಕರೆದೊಯ್ದು ಗನ್ ತೋರಿಸಿ ಬೆದರಿಸಿ ಅತ್ಯಾಚಾರವೆಸಗಿದ್ದಾನೆ. ಬಳಿಕ ಬಾಲಕಿಯನ್ನು 5ನೇ ಮಹಡಿಯಿಂದ ತಳ್ಳಿದ್ದು ಗಂಭೀರವಾಗಿ ಗಾಯಗೊಂಡಿದ್ದಾಳೆ. ಸಂತ್ರಸ್ತೆ ಬಾಲಕಿಯನ್ನು ದೀನ್ ದಯಾಳ್ ಉಪಾಧ್ಯಾಯ್ ಆಸ್ಪತ್ರೆಗೆ ದಾಖಲಿಸಲಾಗಿದೆ. ಆಪ್ತ ಸಮಾಲೋಚನೆಯಲ್ಲಿ ತನ್ನ ಮೇಲೆ ಅತ್ಯಾಚಾರ ನಡೆದಿದೆ ಎಂದು ಬಾಲಕಿ ಮಾಹಿತಿ ನೀಡಿದ್ದಾಳೆ. ಘಟನೆ ಸಂಬಂಧ ಭಾರತೀಯ ನ್ಯಾಯ ಸಂಹಿತೆ ಹಾಗೂ ಪೋಕ್ಸೊ ಕಾಯ್ದೆಯಡಿ ಪ್ರಕರಣ ದಾಖಲಾಗಿದೆ.

ಮೊದಲು ಕಾರ್ಯಕಾರಿ ಅಧ್ಯಕ್ಷರ ನೇಮಕ?

ದೆಹಲಿ : ಬಿಜೆಪಿ ರಾಷ್ಟ್ರೀಯ ಅಧ್ಯಕ್ಷ ಜಗತ್ ಪ್ರಕಾಶ್ (ಜೆ.ಪಿ.) ನಡ್ಡಾ ಅಧಿಕಾರದ ಅವಧಿ ಜೂನ್‌ನಲ್ಲಿಯೇ ಮುಗಿದಿದೆ. ಹಾಗಿದ್ದರೂ ಹೊಸ ಅಧ್ಯಕ್ಷರ ಆಯ್ಕೆ ಪ್ರಕ್ರಿಯೆ ನಡೆದಿಲ್ಲ. ನಡ್ಡಾ ಅವರನ್ನೇ ಡಿಸೆಂಬರ್‌ವರೆಗೆ ಮುಂದುವರಿಸಲಾಗುತ್ತದೆ ಎಂಬ ಮಾತುಗಳು ಕೇಳಿಬಂದಿವೆ. ಈ ಮಧ್ಯೆ, ಆಗಸ್ಟ್ ಅಂತ್ಯಕ್ಕೆ ಕಾರ್ಯಕಾರಿ ಅಧ್ಯಕ್ಷರನ್ನು ನೇಮಿಸಲು ಬಿಜೆಪಿ ಯೋಚಿಸಿದೆ ಎಂದು ಮಾಧ್ಯಮ ವರದಿಗಳು ತಿಳಿಸಿವೆ. ಸಂಸತ್ ಭವನದಲ್ಲಿ ಬುಧವಾರ ಪ್ರಧಾನಿ ಮೋದಿ, ಗೃಹ ಸಚಿವ ಅಮಿತ್ ಶಾ, ಜೆ.ಪಿ.ನಡ್ಡಾ ಹಾಗೂ ಬಿಜೆಪಿ ರಾಷ್ಟ್ರೀಯ ಸಂಘಟನಾ ಕಾರ್ಯದರ್ಶಿ ಬಿ.ಎಲ್.ಸಂತೋಷ್ ಮಹತ್ವದ ಸಭೆ 2 ಗಂಟೆ ನಡೆಸಿದ್ದು, ರಾಷ್ಟ್ರೀಯ ಅಧ್ಯಕ್ಷರ ಬದಲಾವಣೆಗೂ ಮೊದಲು ಕಾರ್ಯಕಾರಿ ಅಧ್ಯಕ್ಷರನ್ನು ನೇಮಿಸಲು ತೀರ್ಮಾನಿಸಲಾಗಿದೆ ಎಂದು ತಿಳಿದುಬಂದಿದೆ.

‘ದರ್ಬಾರ್’ ಅಲ್ಲ ‘ಶೆಹೆನ್ ಷಾ’ ಪರಿಕಲ್ಪನೆ

ದೆಹಲಿ: ರಾಷ್ಟ್ರಪತಿ ಭವನದ ಎರಡು ಸಭಾಂಗಣಗಳ ಹೆಸರು ಬದಲಾವಣೆ ಮಾಡಿರುವ ಬಗ್ಗೆ ಕಾಂಗ್ರೆಸ್ ನಾಯಕಿ ಪ್ರಿಯಾಂಕಾ ವಾದ್ರಾ ಟೀಕಿಸಿದ್ದಾರೆ. ಅಲ್ಲಿ 'ದರ್ಬಾರ್' ಅಲ್ಲ 'ಶೆಹೆನ್ ಷಾ' ಪರಿಕಲ್ಪನೆ ಇದೆ ಎಂದು ವ್ಯಂಗ್ಯವಾಡಿದ್ದಾರೆ. ಸಂಸತ್ ಆವರಣದಲ್ಲಿ ಮಾಧ್ಯಮದ ಪ್ರಶ್ನೆಗೆ ಪ್ರತಿಕ್ರಯಿಸಿದ ಅವರು. ಹೆಸರು ಬದಲಾವಣೆ ಮಾಡಿದ್ದು ಇಂಟ್ರೆಸ್ಟಿಂಗ್ ಆಗಿದೆ. ಅಲ್ಲಿರುವುದು ದರ್ಬಾರ್ ಅಲ್ಲ ಶೆಹೆನ್ ಷಾ ಯೋಚನೆಗಳು ಎಂದರು. ರಾಷ್ಟ್ರಪತಿ ಭವನದ ಎರಡು ಪ್ರಮುಖವಾದ ಸಭಾಂಗಣಗಳ ಹೆಸರನ್ನು ಬದಲಾಯಿಸಲಾಗಿದ್ದು ಗಣತಂತ್ರ ಮಂಟಪ ಹಾಗೂ ಅಶೋಕ್ ಹಾಲ್‌ನ್ನು ಅಶೋಕ ಮಂಟಪ ಎಂದು ಮರುನಾಮಕರಣ ಮಾಡಲಾಗಿದೆ.

{ ರಣಧೀರ್ ಜೈಸ್ವಾಲ್ } ವಿದೇಶಾಂಗ ಇಲಾಖೆ ವಕ್ತಾರ

7ನೇ ಶೆಡ್ಯೂಲ್ ಪಟ್ಟಿ 1-ರಡಿ ಸಂವಿಧಾನವು ಕೇಂದ್ರ ಪಟ್ಟಿಯಲ್ಲಿ ವಿದೇಶಾಂಗ ವ್ಯವಹಾರಗಳು ಮತ್ತು ವಿದೇಶಕ್ಕೆ ಸಂಬಂಧಿಸಿದ ಎಲ್ಲಾ ವಿಷಯಗಳು ಕೇಂದ್ರ ಸರಕಾರದ ಏಕೈಕ ಹಕ್ಕು ಎಂದು ಸ್ಪಷ್ಟವಾಗಿ ಹೇಳಿದೆ. ಆದರೆ ಕೇರಳ ಸರಕಾರ ಪ್ರತ್ಯೇಕ ವಿದೇಶಾಂಗ ಕಾರ್ಯದರ್ಶಿ ಹುದ್ದೆಯನ್ನು ಸೃಷ್ಟಿಸಿ, ಕೆ.ವಾಸುಕಿ ಎಂಬ ಹಿರಿಯ ಅಧಿಕಾರಿಯನ್ನು ನೇಮಕ ಮಾಡಿದೆ.

ಪುಣೆಯಲ್ಲಿ ವರುಣನ ಅಬ್ಬರಕ್ಕೆ 4 ಬಲಿ; ಶಾಲೆ- ಕಾಲೇಜಿಗೆ ರಜೆ ಘೋಷಣೆ

ಮಹಾರಾಷ್ಟ್ರ ಭಾರೀ ಮಳೆ- ಪ್ರವಾಹ ಸ್ಥಿತಿ

ಮುಂಬೈ: ಮಹಾರಾಷ್ಟ್ರದ ಭಾರಿ ಮಳೆ ಸುರಿಯುತ್ತಿದ್ದು, ಸಾಂಗ್ಲಿ, ಕೊಲ್ಹಾಪುರ ಜಿಲ್ಲೆಗಳಲ್ಲಿ, ಪುಣೆ ನಗರದಲ್ಲಿ ಪ್ರವಾಹ ಪರಿಸ್ಥಿತಿ ಉಂಟಾಗಿದೆ. ಮಳೆ ಸಂಬಂಧಿತ ಅವಘಡಗಳಿಂದ ಪುಣೆ ಭಾಗದಲ್ಲಿ ನಾಲ್ವರು ಮೃತಪಟ್ಟಿದ್ದಾರೆ.

ತಗ್ಗು ಪ್ರದೇಶದ ನೂರಾರು ಮನೆಗಳು ಜಲಾವೃತವಾಗಿವೆ. ಜನರನ್ನು ಸುರಕ್ಷಿತ ಸ್ಥಳಗಳಿಗೆ ಸ್ಥಳಾಂತರಿಸಲಾಗುತ್ತಿದೆ ಎಂದು ಅಧಿಕಾರಿಗಳು ಗುರುವಾರ ತಿಳಿಸಿದ್ದಾರೆ. ಪುಣೆ ಜಿಲ್ಲೆ ಗೆ ಹವಾಮಾನ ಇಲಾಖೆ ಮುಂದಿನ 24 ಗಂಟೆಗಳ ಕಾಲ ರೆಡ್ ಅಲರ್ಟ್ ಘೋಷಣೆ ಮಾಡಿದೆ. ಜನರು ಮುನ್ನೆಚ್ಚರಿಕೆಯಿಂದ ಇರುವಂತೆ ಸೂಚನೆ ನೀಡಿದೆ.

ಶಾಲಾ ಕಾಲೇಜುಗಳಿಗೆ ರಜೆ ಘೋಷಣೆ ಮಾಡಲಾಗಿದೆ. ಪುಣೆ ಸುತ್ತಲ ತಾಲ್ಲೂಕುಗಳಲ್ಲಿ ಅನೇಕ ಅಣೆಕಟ್ಟೆಗಳಲ್ಲಿ ನೀರಿನ ಮಟ್ಟ ಏರಿಕೆಯಾಗಿದೆ. ಖಡಕ್‌ವಾಸ್ಲಾ ಜಲಾಶಯದಿಂದ 35 ಸಾವಿರ ಕ್ಯುಸೆಕ್ ನೀರು ಹೊರ ಬಿಡಲಾಗಿದೆ. ಮಳೆಯಿಂದಾಗಿ ನೀರಿನ ಮಟ್ಟ ಹೆಚ್ಚುತ್ತಿರುವ ಕಾರಣ 45 ಸಾವಿರ ಕ್ಯುಸೆಕ್ ಗೆ ಹೆಚ್ಚಿಸುವ ಸಾಧ್ಯತೆ ಇದೆ. ಪರಿಣಾಮ ಇನ್ನಷ್ಟು ತಗ್ಗು ಪ್ರದೇಶಗಳು ಜಲಾವೃತವಾಗುವ ಭೀತಿ ಎದುರಾಗಿದೆ.

ರಾಯಗಡ ಜಿಲ್ಲೆಯಲ್ಲಿಯು ಕೆಲ ದಿನಗಳಿಂದ ಭಾರೀ ಮಳೆಯಾಗುತ್ತಿದ್ದು, ಕುಂಡಲಿಕಾ, ಅಂಬಾ, ಸಾವಿತ್ರಿ ಸೇರಿದಂತೆ ಹಲವು ನದಿಗಳು ಅಪಾಯದ ಮಟ್ಟ ಮೀರಿ ಹರಿಯುತ್ತಿವೆ ಎಂದು ಅಧಿಕಾರಿಗಳು ತಿಳಿಸಿದ್ದಾರೆ. ಪಾಲ್ಘರ್‌ನಲ್ಲಿ ಭಾರೀ ಮಳೆ ಕಾರಣ ವಾಡಾ ಮತ್ತು ವಿಕ್ರಮಗಡ ತಾಲೂಕಿನ ಶಿಕ್ಷಣ ಸಂಸ್ಥೆಗಳಿಗೆ ಗುರುವಾರ ರಜೆ ಘೋಷಿಸಲಾಗಿತ್ತು.

ಆಲಮಟ್ಟಿಯಿಂದ ನೀರು ಬಿಡುವಂತೆ ಮಹಾರಾಷ್ಟ್ರ ಮನವಿ

ಮುಂಬೈ: ಮಹಾರಾಷ್ಟ್ರದ ಪಶ್ಚಿಮ ಭಾಗದಲ್ಲಿ ಭಾರಿ ಮಳೆಯ ಪರಿಣಾಮ ಸಾಂಗ್ಲಿ, ಕೊಲ್ಹಾಪುರ ಜಿಲ್ಲೆಗಳಲ್ಲಿ ಪ್ರವಾಹ ಸ್ಥಿತಿ ಉಂಟಾಗಿದೆ. ಮುನ್ನೆಚ್ಚರಿಕೆ ಕ್ರಮವಾಗಿ ಆಲಮಟ್ಟಿ ಜಲಾಯಶಯದಿಂದ ನೀರು ಬಿಡುಗಡೆ ಮಾಡುವಂತೆ ಕರ್ನಾಟಕ ಸರಕಾರಕ್ಕೆ ಮಹಾರಾಷ್ಟ್ರ ಸರಕಾರ ಮನವಿ ಮಾಡಿದೆ.

ಆಲಮಟ್ಟಿ ಅಣೆಕಟ್ಟಿನಿಂದ ನೀರು ಹರಿಸುವುದನ್ನು 2.5 ಲಕ್ಷ ಕ್ಯುಸೆಕ್‌ನಿಂದ 3 ಲಕ್ಷ ಕ್ಯುಸೆಕ್‌ಗೆ ಹೆಚ್ಚಿಸುವಂತೆ ಕರ್ನಾಟಕವನ್ನು ಕೇಳಲಾಗಿದೆ ಎಂದು ಡಿಸಿಎಂ ಅಜಿತ್ ಪವಾರ್ ಹೇಳಿದ್ದಾರೆ. ಮಹಾರಾಷ್ಟ್ರದ ಸತಾರಾ ಜಿಲ್ಲೆಯ ಕೊಯ್ನಾ ಅಣೆಕಟ್ಟಿನ ನೀರಿನ ಸಂಗ್ರಹ ಅತಿ ಕಡಿಮೆ ಅವಧಿಯಲ್ಲಿ 6 ಸಾವಿರ ದಶಲಕ್ಷ ಘನ ಅಡಿಗಳಷ್ಟು (ಟಿಎಂಸಿ) ಹೆಚ್ಚಾಗಿದೆ ಮತ್ತು ಈಗಾಗಲೇ ಶೇ.75 ರಷ್ಟು ತುಂಬಿರುವುದರಿಂದ ಕೊಯ್ನಾ ಅಣೆಕಟ್ಟಿನಿಂದ ನೀರು ಹೊರಬಿಡಬೇಕಿದೆ. ಇದರಿಂದ ಕೃಷ್ಣಾ ನದಿ ನೀರಿನ ಮಟ್ಟ ಹೆಚ್ಚುತ್ತದೆ ಎಂದು ಅವರು ಸುದ್ದಿಗಾರರಿಗೆ ಗುರುವಾರ ತಿಳಿಸಿದರು. ಕೊಯ್ನಾ ಅಣೆಕಟ್ಟು ಸಂಗ್ರಹ ಸಾಮರ್ಥ್ಯ 105 ಟಿಎಂಸಿಯಷ್ಟಿದೆ. ಕೊಯ್ನಾ, ಕೃಷ್ಣಾ ನದಿಯ ಅತಿದೊಡ್ಡ ಉಪನದಿ. ಇದು ದಕ್ಷಿಣಕ್ಕೆ ಹರಿಯುತ್ತ ಸಾಂಗ್ಲಿ ನಗರ ಮತ್ತು ಕೊಲ್ಹಾಪುರ ಜಿಲ್ಲೆ ದಾಟಿ ಕರ್ನಾಟಕ ಪ್ರವೇಶಿಸುತ್ತದೆ.

ಮಹಾಬಲೇಶ್ವರ ಭಾಗದಲ್ಲಿ ಕೆಲ ದಿನಗಳಿಂದ ಭಾರಿ ಮಳೆಯಾಗಿದೆ. ಕಳೆದ 24 ಗಂಟೆಗಳಲ್ಲಿ 400 ಮಿ.ಮೀ ಗಿಂತ ಹೆಚ್ಚು ಮಳೆಯಾಗಿದೆ ಎಂದು ಹವಾಮಾನ ಇಲಾಖೆ ಅಧಿಕಾರಿ ತಿಳಿಸಿದ್ದಾರೆ. ಮಹಾಬಲೇಶ್ವರದಲ್ಲಿ ಬೀಳುವ ಮಳೆ ಕೊಯ್ನಾ ಅಣೆಕಟ್ಟೆಗೆ ಬರುತ್ತದೆ. ಆಲಮಟ್ಟಿ ಅಣೆಕಟ್ಟಿನಿಂದ ನೀರು ಬಿಡುವುದನ್ನು ಹೆಚ್ಚಿಸದಿದ್ದಲ್ಲಿ ಸಾಂಗಲಿ ಮತ್ತು ಕೊಲ್ಹಾಪುರ ಜಿಲ್ಲೆಯ ಕೆಲವು ಭಾಗಗಳಲ್ಲಿ ಪ್ರವಾಹ ಉಂಟಾಗಿ ನಾಗರಿಕರಿಗೆ ತೊಂದರೆಯಾಗಲಿದೆ. ಕೃಷಿ ಕ್ಷೇತ್ರಕ್ಕೆ ಭಾರೀ ನಷ್ಟವಾಗಲಿದೆ. ಅಲ್ಲದೇ ಜಲಸಂಪನ್ಮೂಲ ಇಲಾಖೆ ಕೊಲ್ಹಾಪುರದ ವಾರ್ನಾ ಅಣೆಕಟ್ಟಿನಿಂದ 11,000 ಕ್ಯುಸೆಕ್ ನೀರನ್ನು ಬಿಡುಗಡೆ ಮಾಡಬೇಕದೆ, ಅದು ಕೃಷ್ಣಾ ನದಿಗೆ ತಲುಪುತ್ತದೆ, ಇದರಿಂದ ಪ್ರವಾಹ ಸಾಧ್ಯತೆ ಹೆಚ್ಚಾಗುತ್ತದೆ. ಆದ್ದರಿಂದ, ಆಲಮಟ್ಟಿ ಅಣೆಕಟ್ಟಿನ ಅಧಿಕಾರಿಗಳಿಗೆ ಮನವಿ ಮಾಡಿದ್ದೇವೆ ಎಂದು ಅಜಿತ್ ಪವಾರ್ ಹೇಳಿದ್ದಾರೆ.

ಸುಪ್ರೀಂ ಕೋರ್ಟ್ ಮಹತ್ವದ ತೀರ್ಪು

ಖನಿಜ ಸಂಪತ್ತಿರುವ ಭೂಮಿಗೆ ತೆರಿಗೆ ಅಧಿಕಾರ ರಾಜ್ಯಕ್ಕಿದೆ

ದೆಹಲಿ: ಗಣಿಗಳು ಮತ್ತು ಖನಿಜ ಸಂಪತ್ತು ಇರುವ ಭೂಮಿ ಮೇಲೆ ತೆರಿಗೆ ವಿಧಿಸುವ ಅಧಿಕಾರ ರಾಜ್ಯ ಸರ್ಕಾರಕ್ಕೆ ಇದೆ ಎಂದು ಸುಪ್ರೀಂ ಕೋರ್ಟ್ ಮಹತ್ವದ ತೀರ್ಪು ನೀಡಿದ್ದು, ಕೇಂದ್ರ ಸರಕಾರಕ್ಕೆ ಭಾರೀ ಹಿನ್ನಡೆಯಾಗಿದೆ.

ಮುಖ್ಯ ನ್ಯಾಯಮೂರ್ತಿ ಡಿ.ವೈ. ಚಂದ್ರಚೂಡ್ ನೇತೃತ್ವದ ಒಂಬತ್ತು ನ್ಯಾಯಮೂರ್ತಿಗಳ ಸಾಂವಿಧಾನಿಕ ನ್ಯಾಯಪೀಠದಿಂದ ಬಹುಮತದ (8 : 1) ಮಹತ್ವದ ತೀರ್ಪು ಹೊರಡಿಸಿದೆ. ಒಬ್ಬ ನ್ಯಾಯಮೂರ್ತಿ ಮಾತ್ರ ವಿರುದ್ಧ ಅಭಿಪ್ರಾಯ ನೀಡಿದ್ದಾರೆ. ನ್ಯಾಯಮೂರ್ತಿಗಳಾದ ಹೃಷಿಕೇಶ್ ರಾಯ್, ಎ.ಎಸ್ ಓಕಾ, ಜೆ.ಬಿ. ಪರ್ದಿವಾಲಾ, ಮನೋಜ್ ಮಿಶ್ರಾ, ಉಜ್ಜಲ್ ಭುಯಾನ್, ಸತೀಶ್ ಚಂದ್ರ ಶರ್ಮಾ ಮತ್ತು ಅಗಸ್ಟಿನ್ ಜಾರ್ಜ್ ಮಿಸಿಹ್ ಕೇಂದ್ರ ಸರಕಾರದ ವಿರುದ್ಧ ಅಭಿಪ್ರಾಯ ವ್ಯಕ್ತಪಡಿಸಿದ್ದಾರೆ. ಸಂವಿಧಾನದ ಪ್ರಕಾರ ಖನಿಜ ಸಂಪತ್ತು ಇರುವ ಭೂಮಿ ಮೇಲೆ ಕೇಂದ್ರ ಸರಕಾರಕ್ಕೆ ಅಧಿಕಾರ ಇರುವುದಿಲ್ಲ ಎಂದಿದೆ.

ತಾವು ಮತ್ತು ಪೀಠದ ಏಳು ನ್ಯಾಯಮೂರ್ತಿಗಳು ಬರೆದ ತೀರ್ಪನ್ನು ಸ್ವತಃ ಓದಿದ ಸುಪ್ರೀಂ ಕೋರ್ಟ್ ಮುಖ್ಯ ನ್ಯಾಯಮೂರ್ತಿ ಡಿ.ವೈ.ಚಂದ್ರಚೂಡ್, ಸಂವಿಧಾನದ ಪಟ್ಟಿ 2ರ ಉಲ್ಲೇಖ 50ರಡಿ ಖನಿಜ ಹಕ್ಕುಗಳ ಮೇಲೆ ತೆರಿಗೆ ವಿಧಿಸುವ ಅಧಿಕಾರ ಕೇಂದ್ರ ಸರಕಾರಕ್ಕೆ ಇರುವುದಿಲ್ಲ. ಸಂವಿಧಾನದ ಪಟ್ಟಿ ಐಐ ರ ನಮೂದು 50 ಖನಿಜ ಅಭಿವೃದ್ಧಿಗೆ ಸಂಬಂಧಿಸಿದ ಕಾನೂನಿನ ಮೂಲಕ ಸಂಸತ್ತು ವಿಧಿಸುವ ಯಾವುದೇ ಮಿತಿಗಳಿಗೆ ಒಳಪಟ್ಟಿರುವ ಖನಿಜ ಹಕ್ಕುಗಳ ಮೇಲಿನ ತೆರಿಗೆಗಳಿಗೆ ಸೇರಿದೆ ಎಂದು ಹೇಳಿದರು.

ಬಹುಮತದ ತೀರ್ಪಿನ ಕಾರ್ಯಾಚರಣೆಯ ಭಾಗವನ್ನು ಓದಿದ ಮುಖ್ಯ ನ್ಯಾಯಮೂರ್ತಿ, 1989ರ ಸುಪ್ರೀಂ ಕೋರ್ಟ್‌ನ ಏಳು ನ್ಯಾಯಮೂರ್ತಿಗಳನ್ನು ಒಳಗೊಂಡ ಸಂವಿಧಾನ ಪೀಠದ ತೀರ್ಪು, ರಾಯಧನವನ್ನು ತೆರಿಗೆ ಎಂದು ಪರಿಗಣಿಸಿದ್ದು ಸರಿಯಲ್ಲ ಎಂದು ಹೇಳಿದರು. ನ್ಯಾಯಮೂರ್ತಿ ಬಿ.ವಿ.ನಾಗರತ್ನ ಮಾತ್ರ ಕೇಂದ್ರದ ಪರವಾಗಿ ಅಭಿಪ್ರಾಯ ವ್ಯಕ್ತಪಡಿಸಿದರು. ದೇಶದಲ್ಲಿ ಖನಿಜ ಹಕ್ಕುಗಳ ಮೇಲೆ ತೆರಿಗೆ ವಿಧಿಸಲು ಕೇಂದ್ರವು ವಿಶೇಷ ಹಕ್ಕನ್ನು ಹೊಂದಿದೆ ಮತ್ತು ಗಣಿಗಾರರಿಂದ ಪಾವತಿಸುವ ರಾಯಧನದ ಮೇಲೆ ಹೆಚ್ಚುವರಿ ಸುಂಕವನ್ನು ವಿಧಿಸಲು ರಾಜ್ಯಗಳಿಗೆ ಸಮಾನ ಅಧಿಕಾರವನ್ನು ನೀಡಿದರೆ ರಾಜ್ಯಗಳ ಶಾಸಕಾಂಗ ಸಾಮರ್ಥ್ಯವು ವ್ಯಾಪಕ ಪರಿಣಾಮ ಬೀರುವ ಸಾಧ್ಯತೆ ಇದೆ ಎಂದು ಅವರು ಹೇಳಿದರು.

ರಾಷ್ಟ್ರಪತಿ ಭವನದಲ್ಲಿನ 2 ಸಭಾಂಗಣಕ್ಕೆ ಹೊಸ ಹೆಸರು

ದೆಹಲಿ: ರಾಷ್ಟ್ರಪತಿ ಭವನದೊಳಗಿನ ಎರಡು ಸಭಾಂಗಣಗಳಿಗೆ ಹೊಸ ಹೆಸರು ನೀಡಿ ಮರು ನಾಮಕರಣ ಮಾಡಲಾಗಿದೆ.

ರಾಷ್ಟ್ರಪತಿ ದ್ರೌಪದಿ ಮುರ್ಮು ಅವರ ಆದೇಶದಂತೆ ಈ ಬದಲಾವಣೆ ಮಾಡಲಾಗಿದ್ದು, ಸಭಾಂಗಣಗಳಾದ ದರ್ಬಾರ್ ಹಾಲ್ ಮತ್ತು ಅಶೋಕ್ ಹಾಲಿನ ಹೆಸರನ್ನು ಕ್ರಮವಾಗಿ ಗಣತಂತ್ರ ಮಂಟಪ್ ಹಾಗೂ ಆಶೋಕ ಮಂಟಪ್ ಎಂದು ಬದಲಿಸಲಾಗಿದೆ.

ರಾಷ್ಟ್ರಪತಿ ಭವನದಲ್ಲಿ ಭಾರತೀಯ ಸಾಂಸ್ಕೃತಿಕ ಮೌಲ್ಯಗಳು ಹಾಗೂ ನೈತಿಕತೆ ಪಸರಿಸುವ ವಾತಾವರಣ ಇರಬೇಕು ಎಂಬ ಕಾರಣಕ್ಕೆ ಈ ಕ್ರಮ ಕೈಗೊಳ್ಳಲಾಗಿದೆ ಎಂದು ರಾಷ್ಟ್ರಪತಿ ಭವನದ ಸೆಕ್ರೆಟ್ರಿಯೇಟ್ ಪ್ರಕಟಣೆ ತಿಳಿಸಿದೆ. ಬ್ರಿಟಿಷರ ಆಳ್ವಿಕೆಯಲ್ಲಿ ದರ್ಬಾರ್ ಹಾಲ್’ ನಿರ್ಮಾಣವಾಗಿದೆ. ಈ ಸಭಾಂಗಣ ಅಂದಿನ ರಾಜಕೀಯ ಮತ್ತು ಸಾಮಾಜಿಕ ಘಟನೆಗಳಿಗೆ ಸಾಕ್ಷಿಯಾಗಿದೆ. ಅನೇಕ ಬ್ರಿಟಿಷ್ ಆಡಳಿತಗಾರರ ನ್ಯಾಯಾಲಯಗಳು ಈ ಸಭಾಂಗಣದಲ್ಲಿ ನಡೆಯುತ್ತಿದ್ದವು. ಭಾರತದ ಸ್ವಾತಂತ್ರ್ಯದ ನಂತರ, ಈ ಸಭಾಂಗಣ ರಾಷ್ಟ್ರಪತಿ ಭವನದ ಪ್ರಮುಖ ಭಾಗವಾಯಿತು. ಅಶೋಕ್ ಹಾಲ್ ಭಾರತದ ಚಕ್ರವರ್ತಿ ಅಶೋಕ ಅವರ ಆಳ್ವಿಕೆಯ ಕಾಲದ ಕಲೆ ಮತ್ತು ಸಂಸ್ಕೃತಿ ಪ್ರತಿಬಿಂಬಿಸುತ್ತದೆ. ಅಶೋಕ್ ಹಾಲ್ ಈ ಭವನದ ಅತ್ಯಂತ ಆಕರ್ಷಕ ಮತ್ತು ಸುಸಜ್ಜಿತ ಕೊಠಡಿಗಳಲ್ಲಿ ಒಂದಾಗಿದೆ. ಭಾರತದ ಗಣರಾಜ್ಯ ಮತ್ತು ಇತಿಹಾಸ ಪ್ರತಿಬಿಂಬಿಸಲಿ ಎಂದೇ ಈ ಬದಲಾವಣೆ ಮಾಡಲಾಗಿದೆ. ಈ ಬದಲಾವಣೆಗೆ ರಾಷ್ಟ್ರಪತಿ ದ್ರೌಪದಿ ಮುರ್ಮು ಸಂತಸ ವ್ಯಕ್ತಪಡಿಸಿದ್ದಾರೆ ಎಂದು ಪ್ರಕಟಣೆ ತಿಳಿಸಿದೆ.

ಶಿಕ್ಷಕಿಯಾದ ರಾಷ್ಟ್ರಪತಿ ದ್ರೌಪದಿ ಮುರ್ಮು

ಪರಿಸರ ರಕ್ಷಣೆ ಬೋಧನೆ

ದೆಹಲಿ: ರಾಷ್ಟ್ರಪತಿ ದ್ರೌಪದಿ ಮುರ್ಮು ಅವರು ದೆಹಲಿಯ ಡಾ.ರಾಜೇಂದ್ರ ಪ್ರಸಾದ್ ಕೇಂದ್ರೀಯ ವಿದ್ಯಾಲಯ ವಿದ್ಯಾರ್ಥಿಗಳಿಗೆ

ಗುರುವಾರ ಕೆಲ ಸಮಯ ಶಿಕ್ಷಕಿಯಾಗಿದ್ದರು.

ವಿದ್ಯಾಲಯಕ್ಕೆ ಗುರುವಾರ ಭೇಟಿ ನೀಡಿದ್ದ ಮುರ್ಮು, ಜಾಗತಿಕ ತಾಪಮಾನ ಹೆಚ್ಚಳ ಹಾಗೂ ಪರಿಸರ ಸಂರಕ್ಷಣೆಯ ಅಗತ್ಯ ಕುರಿತು ವಿದ್ಯಾರ್ಥಿಗಳಿಗೆ ಬೋಧನೆ ಮಾಡಿದರು. ಏಕ್ ಪೆಡ್ ಮಾ ಕೆ ನಾಮ್ ಅಭಿಯಾನದಡಿ ಗಿಡ ನೆಡುವಂತೆ, ಮನೆಯಲ್ಲಿ ಮಳೆನೀರು ಕೊಯ್ಲುಅಳವಡಿಸಲು ಪೋಷಕರ ಗಮನ ಸೆಳೆಯುವಂತೆ ವಿದ್ಯಾರ್ಥಿಗಳಿಗೆ ಸಲಹೆ ನೀಡಿದರು. ರಾಷ್ಟ್ರಪತಿಗಳಾಗಿ 2 ವರ್ಷಗಳ ಅಧಿಕಾರಾ ವಧಿ ಪೂರೈಸಿದ ಹಿನ್ನೆಲೆಯಲ್ಲಿ ಮುರ್ಮು ಅವರು, ಶಾಲೆಗೆ ಭೇಟಿ ನೀಡಿ, ವಿದ್ಯಾರ್ಥಿಗಳ ಜತೆ ಸಂವಾದ ನಡೆಸಿದರು. ಇದೇ ವೇಳೆ 9 ತರಗತಿ ವಿದ್ಯಾರ್ಥಿಗಳಿಗೆ ಪಾಠ ಮಾಡಿದರು. ಮುರ್ಮು ಅವರು 1958ರ ಜೂ.20 ರಂದು ಒಡಿಶಾದ ಮಯೂರ್ ಭಂಜ್ ಜಿಲ್ಲೆಯ ಬೈದಪೋಸಿ ಗ್ರಾಮದ ಸಂತಾಲಿ ಬುಡಕಟ್ಟು ಕುಟುಂಬದಲ್ಲಿ ಜನಿಸಿದರು. ತಂದೆ ಮತ್ತು ಅಜ್ಜ ಪಂಚಾಯಾತ್ ರಾಜ್ ಯೋಜನೆಯಡಿ ಗ್ರಾಮದ ಮುಖ್ಯಸ್ಥರಾಗಿದ್ದರು. ಮುರ್ಮು ಅವರು ಭುವನೇಶ್ವರದ ರಮಾದೇವಿ ಮಹಿಳಾ ಕಾಲೇಜಿನಲ್ಲಿ ಬಿಎ ಪದವಿ ಪಡೆದಿದ್ದಾರೆ. ಶಿಕ್ಷಕಿಯಾಗಿ ಸೇವೆ ಸಲ್ಲಿಸಿದ್ದಾರೆ. 2000 ಮತ್ತು 2009ರಲ್ಲಿ ಒಡಿಶಾದ ರಾಯರಂಗಪುರ ಕ್ಷೇತ್ರದಿಂದ ಬಿಜೆಪಿ ಅಭ್ಯರ್ಥಿಯಾಗಿ ಎರಡು ಬಾರಿ ಶಾಸಕಿಯಾಗಿದ್ದರು. ಬಿಜೆಪಿ-ಬಿಜೆಡಿ ಸಮ್ಮಿಶ್ರ ಸರ್ಕಾರದಲ್ಲಿ ವಾಣಿಜ್ಯ, ಸಾರಿಗೆ, ಮೀನುಗಾರಿಕೆ, ಪಶುಸಂಗೋಪನೆ ಖಾತೆಗಳನ್ನು ಹೊಂದಿದ್ದರು. 2015 ದ್ರೌಪದಿ ಮುರ್ಮು ಅವರು ಜಾರ್ಖಂಡ್‌ನ ರಾಜ್ಯಪಾಲರಾಗಿದ್ದರು. ಆ ಮೂಲಕ ಜಾರ್ಖಂಡ್‌ನ ಮೊದಲ ಮಹಿಳಾ ರಾಜ್ಯಪಾಲರು ಎನಿಸಿಕೊಂಡರು. ಬಳಿಕ ರಾಷ್ಟ್ರಪತಿ ಭವನಕ್ಕೆ ಬಂದು ತಲುಪಿದರು.

ಅಮೆರಿಕ ಅಧ್ಯಕ್ಷೀಯ ಚುನಾವಣೆ: ಕಮಲಾಗೆ ಸಿಗದ ಒಬಾಮ ಬೆಂಬಲ

ನ್ಯೂಯಾರ್ಕ್: ಅಮೆರಿಕದಲ್ಲಿ ಅಧ್ಯಕ್ಷೀಯ ಚುನಾವಣೆ ಸ್ಪರ್ಧೆಯಿಂದ ಜೋ ಬೈಡನ್ ಹಿಂದೆ ಸರಿದ ಬಳಿಕ ಹಾಲಿ ಉಪಾಧ್ಯಕ್ಷೆ ಕಮಲಾ ಹ್ಯಾರಿಸ್ ಅವರನ್ನು ಅಭ್ಯರ್ಥಿಯಾಗಿ ಡೆಮಾಕ್ರೆಟಿಕ್ ಪಕ್ಷದ ಬಹಳಷ್ಟು ನಾಯಕರು ಬೆಂಬಲಿಸುತ್ತಿದ್ದಾರೆ.

ಆದರೆ ಮಾಜಿ ಅಧ್ಯಕ್ಷ ಬರಾಕ್ ಒಬಾಮ ಈವರೆಗೂ ಹ್ಯಾರಿಸ್ ಅವರಿಗೆ ಇನ್ನೂ ಬೆಂಬಲ ಘೋಷಿಸಿಲ್ಲ. ಈ ಬಗ್ಗೆ ಅಮೆರಿಕದಲ್ಲಿ ಚರ್ಚೆಯಾಗುತ್ತಿದೆ.

ಒಬಾಮ ಪ್ರಕಾರ ಕಮಲಾ ಹ್ಯಾರೀಸ್, ರಿಪಬ್ಲಿಕನ್ ಪಕ್ಷದ ಅಭ್ಯರ್ಥಿ ಡೊನಾಲ್ಡ್ ಟ್ರಂಪ್ ಅವರನ್ನು ಚುನಾವಣೆಯಲ್ಲಿ ಮಣಿಸುವುದು ಸಾಧ್ಯವಿಲ್ಲ. ಆದ ಕಾರಣ ಒಬಾಮ ಇನ್ನೂ ಕಮಲಾ ಅವರಿಗೆ ಬೆಂಬಲ ಸೂಚಿಸಿಲ್ಲ ಎಂದು ನ್ಯೂ ಯಾರ್ಕ್ ಪೋಸ್ಟ್ ವಿಶ್ಲೇಷಿಸಿದೆ. ಅಧ್ಯಕ್ಷೀಯ ಚುನಾವಣೆಯಲ್ಲಿ ಕಮಲಾ ಗೆಲ್ಲಲ್ಲ ಎಂಬುದು ಒಬಾಮಗೆ ತಿಳಿದಿದೆ. ಆದ್ದರಿಂದ ಅವರು ಅಸಮಾಧಾನಗೊಂಡಿದ್ದಾರೆ ಎಂದು ಬೈಡನ್ ಕುಟುಂಬದ ಮೂಲಗಳು ತಿಳಿಸಿರುವುದಾಗಿ ನ್ಯೂಯಾರ್ಕ್ ಪೋಸ್ಟ್ ವರದಿ ತಿಳಿಸಿದೆ. ಒಬಾಮಾ ಶೀಘ್ರದಲ್ಲೇ ಕಮಲಾ ಅವರನ್ನು ಅನುಮೋದಿಸಲು ಯೋಜಿಸಿದ್ದಾರೆ ಎಂದು ಎನ್ ಬಿಸಿ ನ್ಯೂಸ್ ವರದಿ ಮಾಡಿದೆ. ಜೋ ಬಿಡೆನ್ ಚುನಾವಣೆ ಸ್ಪರ್ಧೆಯಿಂದ ನಿವೃತ್ತರಾಗುವ ಮೊದಲು, ಸೆನೆಟರ್ ಟೆಡ್ ಕ್ರೂಜ್ ಅವರು ಮಾಜಿ ಪ್ರಥಮ ಮಹಿಳೆ ಮಿಚೆಲ್ ಒಬಾಮಾ ಅವರು ಅಧ್ಯಕ್ಷೀಯ ಚುನಾವಣೆಗೆ ಸ್ಪರ್ಧಿಸುವ ಸಾಧ್ಯತೆಗಳಿವೆ ಎಂದು ಹೇಳಿದ್ದರು. ಆದರೆ, ಮಿಚೆಲ್ ಚುನಾವಣೆಗೆ ಸ್ಪರ್ಧಿಸುವ ಬಗ್ಗೆ ಆಸಕ್ತಿ ವ್ಯಕ್ತಪಡಿಸಿಲ್ಲ.

ಇಬ್ಬರು ಸಹಚರರೊಂದಿಗೆ ಸೆರೆ | ಹಲವು ಅಪರಾಧಗಳಲ್ಲಿ ಭಾಗಿ ಆರೋಪ

ವಾಹನ ಕಸಿದ ಪ್ರಕರಣ ಅಗ್ನಿವೀರ್ ಬಂಧನ

ದೆಹಲಿ: ವಾಹನ ಕಸಿದ ಪ್ರಕರಣದಲ್ಲಿ ಒಬ್ಬ ಅಗ್ನಿವೀರ್ ಯೋಧ ಸೇರಿ ಮೂವರು ಯುವಕರನ್ನು ಮೊಹಾಲಿ ಪೊಲೀಸರು ಬಂಧಿಸಿದ್ದಾರೆ. ಅಗ್ನಿವೀರ್ ಇಶ್ಮೀತ್ ಸಿಂಗ್ ಅಲಿಯಾಸ್ ಇಶು, ಪ್ರಭಪ್ರೀತ್ ಸಿಂಗ್ ಅಲಿಯಸ್ ಪ್ರಭ್ ಹಾಗೂ ಬಲ್ ಕರಣ್ ಸಿಂಗ್ ಬಂಧಿತರು.

ಮೊಹಾಲಿಯ ಬಾಲೊಂಗಿಯಲ್ಲಿ ಬಾಡಿಗೆಗೆ ಕೊಠಡಿ ತೆಗೆದುಕೊಂಡಿದ್ದ ಮೂವರು ಯುವಕರು 2 ದಿನಗಳ ಹಿಂದೆ ಪ್ರಯಾಣಕ್ಕೆ ಆಪ್ ಮೂಲಕ ಕಾರು ಬುಕ್ ಮಾಡಿದ್ದರು. ಬಳಿಕ ಕಾರಿನ ಚಾಲಕನಿಗೆ ಚಾಕು ತೋರಿಸಿ ಬೆದರಿಕೆ ಹಾಕಿ, ಚಾಲಕನ ಮುಖದ ಮೇಲೆ ಪೆಪ್ಪರ್ ಸ್ಪ್ರೇ ಮಾಡಿ ಕಾರು ಕಸಿದು ಪರಾರಿಯಾಗಿದ್ದಾರೆ ಎಂದು ಹಿರಿಯ ಪೊಲೀಸ್ ಅಧಿಕಾರಿ ಸಂದೀಪ್ ಕುಮಾರ್ ಗರ್ಗ್ ಮೊಹಾಲಿಯಲ್ಲಿ ಗುರುವಾರ ಸುದ್ದಿಗೋಷ್ಠಿಯಲ್ಲಿ ತಿಳಿಸಿದ್ದಾರೆ.

ಪಂಜಾಬ್‌ನ ಫಾಜಿಲ್ಕಾ ಜಿಲ್ಲೆಯ ಅಗ್ನಿವೀರ್ ಇಶ್ಮೀತ್, ಪಶ್ಚಿಮ ಬಂಗಾಳದಲ್ಲಿ ಕರ್ತವ್ಯಕ್ಕೆ ನಿಯೋಜನೆಗೊಂಡಿದ್ದಾನೆ. ಇಶ್ಮೀತ್ ಸಿಂಗ್ 2022 ರಲ್ಲಿ ಅಗ್ನಿವೀರ್ ಆಗಿ ದಾಖಲಾಗಿದ್ದ. 2 ತಿಂಗಳ ಹಿಂದೆ ರಜೆ ಮೇಲೆ ಪಂಜಾಬ್‌ಗೆ ಬಂದಿದ್ದ. ರಜೆ ಅವಧಿ ಮುಗಿದರೂ ಕೆಲಸಕ್ಕೆ ವಾಪಸ್ಸಾಗಿಲ್ಲ ಎಂದು ಎಸ್‌ಎಸ್‌ಪಿ ಹೇಳಿದ್ದಾರೆ. ಆರೋಪಿ ಗಳು ಹಲವು ಬಾರಿ ವಾಹನ ದೋಚುವಿಕೆ ಮತ್ತು ಕಳವು ಕೃತ್ಯದಲ್ಲಿ ಭಾಗಿಯಾಗಿದ್ದಾರೆ. ಅಪರಾಧ ಮಾಡಿದ ನಂತರ ಫಾಜಿಲ್ಕಾಗೆ ಪರಾರಿಯಾಗುತ್ತಿದ್ದರು ಎಂದು ಅಧಿಕಾರಿ ವಿವರಿಸಿದ್ದಾರೆ. ಆರೋಪಿಗಳಿಂದ ಕಳುವಾದ ಸ್ಕೂಟರ್ ಮತ್ತು ಮೋಟಾರ್ ಸೈಕಲ್ ಹಾಗೂ ದೇಶೀ ನಿರ್ಮಿತ ಪಿಸ್ತೂಲ್ ವಶಪಡಿಸಿಕೊಳ್ಳಲಾಗಿದೆ. ಬುಧವಾರ ಆರೋಪಿಗಳನ್ನು ಬಂಧಿಸಲಾಗಿದ್ದು ತನಿಖೆ ಆರಂಭಿಸಲಾಗಿದೆ ಎಂದು ಅಧಿಕಾರಿ ತಿಳಿಸಿದ್ದಾರೆ.

ನೆರೆ ದೇಶದತ್ತ ಕೇಂದ್ರ ಸರಕಾರ ಮೃದುವಾಗುತ್ತಿದೆಯೇ?

ಚೀನಾ ಹೂಡಿಕೆ, ಆಮದು ಮೇಲೆ ನಿರ್ಬಂಧ ಸಡಿಲಿಕೆ?

ದೆಹಲಿ: ಚೀನಾ ತಂತ್ರಜ್ಞರ ವೀಸಾ ನಿರ್ಬಂಧ ಮತ್ತು ಹೂಡಿಕೆ ಮೇಲೆ ವಿಧಿಸಿದ ನಿರ್ಬಂಧ ಗಳನ್ನು ಸಡಿಲಿಸಿ ಪ್ರಕ್ರಿಯೆ ಸರಳಗೊಳಿಸಲು ಕೇಂದ್ರ ಸರ್ಕಾರ ಮುಂದಾಗಿದೆ ಎಂದು ಮಾಧ್ಯಮ ವರ ದಿಗಳು ತಿಳಿಸಿವೆ.

ಕೇಂದ್ರ ವಿತ್ತ ಸಚಿವೆ ನಿರ್ಮಲಾ ಸೀತಾರಾಮನ್ ಅವರು ಸಂಸತ್ತಿನಲ್ಲಿ ಮಂಡಿಸಿದ ಆರ್ಥಿಕ ಸಮೀಕ್ಷೆಯಲ್ಲಿ ಭಾರತದ ಉತ್ಪಾದನಾ ಕ್ಷೇತ್ರದ ಬೆಳವಣಿಗೆಯಲ್ಲಿ ಚೀನಾ ಪಾಲ್ಗೊಳ್ಳುವಿಕೆಗೆ ಪ್ರೋತ್ಸಾಹ ನೀಡಿದಂತಾಗಿದೆ. ಹಾಗಾಗಿಯೇ ಚೀನಾದ ಹೂಡಿಕೆ ಮೇಲಿನ ನಿರ್ಬಂಧಗಳನ್ನು ಸಡಿಲಿಸಲು ಸರಕಾರ ಪರಿಗಣಿಸುತ್ತಿದೆ ಎಂದು ತನ್ನ ಪ್ರತಿನಿಧಿಗೆ ಉನ್ನತ ಮೂಲಗಳಿಂದ ತಿಳಿದುಬಂದಿದೆ ಎಂದು ಆಂಗ್ಲ ಪತ್ರಿಕೆ ವರದಿ ಮಾಡಿದೆ.

ಕೇಂದ್ರ ಸರಕಾರ ಚೀನಾ ವಿರೋಧಿ ನಿಲುವನ್ನು ಮೃದುಗೊಳಿಸುತ್ತಿದೆ. ಚೀನಾದಿಂದ ಹೂಡಿಕೆ ಮತ್ತು ಆಮದುಗಳ ಮೇಲಿನ ನಿರ್ಬಂಧಗಳನ್ನು ಸಡಿಲಿಸಲು ಪರಿಶೀಲಿಸಲಿದೆ. ಈ ಬಗ್ಗೆ ಚರ್ಚೆಗಳು ನಡೆಯುತ್ತಿವೆ ಎಂದು ಸರಕಾರದ ಉನ್ನತ ಮೂಲ ದೃಢ ಪಡಿಸಿದೆ. ಈ ನಿಟ್ಟಿನಲ್ಲಿ ಕೇಂದ್ರ ಸರಕಾರ ಇನ್ನೂ ಅಂತಿಮ ನಿರ್ಧಾರ ತೆಗೆದುಕೊಂಡಿಲ್ಲ. 2020ರಲ್ಲಿ ಲಡಾಖ್‌ನ ಗಾಲ್ವಾನ್ ನದಿ ಕಣಿವೆಯಲ್ಲಿ ಗಡಿ ಉದ್ವಿಗ್ನತೆಯ ಮಧ್ಯೆ ಚೀನಾದಿಂದ ಹೂಡಿಕೆ ನಿರ್ಬಂಧಿಸುವ ಕಠಿಣ ಕ್ರಮವನ್ನು ಕೇಂದ್ರ ಸರಕಾರ ಕೈಗೊಂಡಿತ್ತು. ದೇಶಕ್ಕೆ ಆಗಮಿಸುವ ಚೀನೀ ಪ್ರಜೆಗಳಿಗೆ ವೀಸಾ ನಿರ್ಬಂಧಿಸಿ ಚೀನಾದ ಆಮದುಗಳ ಮೇಲೆ ಹೆಚ್ಚಿನ ಸುಂಕವನ್ನು ವಿಧಿಸಲಾಗಿತ್ತು.

ಸರಕಾರದ ಈ ನಿರ್ಬಂಧಗಳಿಂದಾಗಿ ದೇಶದ ಬೃಹತ್ ಉದ್ಯಮಿಗಳಿಗೆ ಚೀನಾದಿಂದ ತಾಂತ್ರಿಕ ಉಪಕರಣಗಳನ್ನು ಸಂಗ್ರಹಿಸಲು ಮತ್ತು ಚೀನೀ ತಂತ್ರಜ್ಞರನ್ನು ಕರೆಸಲು ಸಾಧ್ಯವಾಗುತ್ತಿರಲಿಲ್ಲ. ಕಳೆದ 3-4 ವರ್ಷಗಳಿಂದ ಸ್ವಂತ ಸಾಮರ್ಥ್ಯ ಹೆಚ್ಚಿಸಲು ಪ್ರಯತ್ನಿಸುತ್ತಿದ್ದೇವೆ ಎಂದು ಉದ್ಯಮಿಗಳು ಹೇಳುತ್ತಿದ್ದರು. ಆದರೆ ಸರಕಾರದ ಈ ನಿರ್ಬಂಧಗಳಿಂದಾಗಿ ದೊಡ್ಡ ಕೈಗಾರಿಕಾ ಕೇಂದ್ರಗಳ ಬೃಹತ್ ಯೋಜನೆಗಳು, ವಿಶೇಷವಾಗಿ ಹೈಟೆಕ್ ಯೋಜನೆಗಳು ಪೂರ್ಣಗೊಳ್ಳುವಲ್ಲಿ ಕಷ್ಟ ಎದುರಿಸುತ್ತಿವೆ. ಇದರಿಂದಾಗಿ ಕೆಲವು ಕಂಪನಿಗಳಿಗೆ ಹೂಡಿಕೆ ನಿಯಮಗಳನ್ನು ಸರಾಗಗೊಳಿಸುವ ಆಯ್ಕೆಗಳನ್ನು ಸರಕಾರ ನೋಡುತ್ತಿರುವುದಾಗಿ ಹೇಳಲಾಗುತ್ತಿದೆ.

1999 ರ ಜುಲೈ 26 ರಂದು ಕಾರ್ಗಿಲ್ ಯುದ್ಧದಲ್ಲಿ ಭಾರತೀಯ ಸೇನೆ ಪಾಕಿಸ್ತಾನ ವಿರುದ್ಧ ವಿಜಯ ಸಾಧಿಸಿತು. ಶುಕ್ರವಾರ ಕಾರ್ಗಿಲ್ ವಿಜಯ ದಿವಸದ 25ನೇ ವರ್ಷಾಚರಣೆ. ಪ್ರಧಾನಿ ನರೇಂದ್ರ ಮೋದಿ ಅವರು ಶುಕ್ರವಾರ ಲಡಾಕ್ ನ ದ್ರಾಸ್ ಪ್ರದೇಶಕ್ಕೆ ಭೇಟಿ ನೀಡಿ ಕಾರ್ಗಿಲ್ ವಿಜಯ ದಿವಸದ 25ನೇ ವರ್ಷಾಚರಣೆ ಕಾರ್ಯಕ್ರಮದಲ್ಲಿ ಭಾಗಿಯಾ ಗಲಿದ್ದಾರೆ. ಹುತಾತ್ಮ ವೀರ ಯೋಧರಿಗೆ ಪುಷ್ಪ ನಮನ ಸಲ್ಲಿಸಲಿದ್ದಾರೆ.

ನವೀಕೃತ ಇಂಧನ; 4ನೇ ಸ್ಥಾನದಲ್ಲಿ ಭಾರತ

ದೆಹಲಿ: ನವೀಕರಿಸಬಹುದಾದ ಇಂಧನ ಉತ್ಪಾದನೆಯಲ್ಲಿ ಭಾರತ ವಿಶ್ವದಲ್ಲೇ 4ನೇ ಸ್ಥಾನದಲ್ಲಿದೆ. ಪ್ರಧಾನಿ ಮೋದಿ ಅವರ ಆಕಾಂಕ್ಷೆಯಂತೆ 2030ರ ವೇಳೆಗೆ ನವೀಕರಿಸಬಹುದಾದ ಇಂಧನದ ಮೂಲಕ 500 ಗಿಗಾವ್ಯಾಟ್ ಸಾಮರ್ಥ್ಯ ಸಾಧಿಸುವ ಗುರಿಯಿದ್ದು, ಆ ನಿಟ್ಟಿನಲ್ಲಿ ಯೋಜನೆ ಹಾಕಿಕೊಳ್ಳಲಾಗುತ್ತಿದೆ ಎಂದು ಕೇಂದ್ರ ನವೀಕರಿಸಬಹುದಾದ ಇಂಧನ ಖಾತೆ ಸಚಿವ ಪ್ರಲ್ಹಾದ್ ಜೋಶಿ ತಿಳಿಸಿದ್ದಾರೆ. ರಾಜಸ್ಥಾನ ರಾಜ್ಯ ನವೀಕರಿಸಬಹುದಾದ ಇಂಧನ ಕ್ಷೇತ್ರದಲ್ಲಿ ಅಭಿವೃದ್ಧಿ ಸಾಧಿಸುತ್ತಿದೆ. ಪಿಎಂ ಕುಸುಮ ಮತ್ತು ಪಿಎಂ ಸೂರ್ಯಘರ್ ಯೋಜನೆಗಳಡಿ ರಾಜಸ್ಥಾನದಲ್ಲಿ ಸೌರಶಕ್ತಿ ಯೋಜನೆಗಳ ಪ್ರಗತಿ ಬಗ್ಗೆ ರಾಜಸ್ಥಾನ ಸಿಎಂ ಭಜನ್ ಲಾಲ್ ಜತೆ ಸಚಿವ ಜೋಶಿ ಚರ್ಚಿಸಿದರು. ಕೇಂದ್ರ ಸರಕಾರದಿಂದ ಪೂರ್ಣ ಬೆಂಬಲ ನೀಡುವುದಾಗಿ ಸಚಿವ ಜೋಶಿ ಭರವಸೆ ನೀಡಿದರು.

ಕಂಗನಾ ಆಯ್ಕೆ ಪ್ರಶ್ನಿಸಿ ಅರ್ಜಿ: ಹೈ ನೋಟಿಸ್

ಶಿಮ್ಲಾ: ಹಿಮಾಚಲ ಪ್ರದೇಶದ ಮಂಡಿ ಲೋಕಸಭಾ ಕ್ಷೇತ್ರದ ಬಿಜೆಪಿ ಸಂಸದೆ ಕಂಗನಾ ರಣಾವತ್ ಆಯ್ಕೆ ಪ್ರಶ್ನಿಸಿ ಸಲ್ಲಿಸಲಾಗಿದ್ದ ಅರ್ಜಿಯ ವಿಚಾರಣೆ ನಡೆಸಿದ ಶಿಮ್ಲಾ ಹೈಕೋರ್ಟ್, ಕಂಗನಾ

ಅವರಿಗೆ ಗುರುವಾರ ನೋಟಿಸ್ ಜಾರಿ ಮಾಡಿದೆ.

ನ್ಯಾ. ಜ್ಯೋತ್ಸ್ನಾ ರೆವಾಲ್ ಅವರು ಆ.21ರೊಳಗಾಗಿ ಪ್ರತಿಕ್ರಿ ಯೆ ನೀಡಬೇಕು ಎಂದು ನೋಟಿಸ್ ನೀಡುವ ವೇಳೆ ಸಂಸದೆಗೆ ನಿರ್ದೇಶನ ನೀಡಿದ್ದಾರೆ. ಲೋಕಸಭೆ ಚುನಾವಣೆ ವೇಳೆ ಚುನಾವಣಾ ಅಧಿಕಾರಿಯಾಗಿದ್ದ ಮಂಡಿ ಜಿಲ್ಲಾಧಿಕಾರಿ ನನ್ನ ನಾಮಪತ್ರ ತಿರಸ್ಕರಿಸಿ ಅನ್ಯಾಯ ಮಾಡಿದ್ದರು ಎಂದು ಕಿನ್ನೂರು ನಿವಾಸಿ ಲಾಯಕ್ ರಾಮ್ ನೇಗಿ ಎಂಬುವವರು ಕೋರ್ಟ್ ಗೆ ಅರ್ಜಿ ಸಲ್ಲಿಸಿದ್ದಾರೆ. ಜಿಲ್ಲಾಧಿಕಾರಿಯನ್ನೂ ಪಕ್ಷಗಾರರನ್ನಾಗಿ ಮಾಡಿದ್ದಾರೆ. ಮೇ 14ರಂದು ಪಕ್ಷೇತರ ಅಭ್ಯರ್ಥಿಯಾಗಿ ನಾಮಪತ್ರ ಸಲ್ಲಿಸಿದೆ. ಮೇ 15ರಂದು ಅಗತ್ಯ ದಾಖಲೆಗಳನ್ನು ಸಲ್ಲಿಸಿದೆ. ಆದರೆ ಚುನಾವಣಾಧಿಕಾರಿ ಅದನ್ನು ಸ್ವೀಕರಿಸಲಿಲ್ಲ. ಒಂದು ವೇಳೆ ನಾಮಪತ್ರ ತಿರಸ್ಕೃತವಾಗದಿದ್ದರೆ ಚುನಾವಣೆಯಲ್ಲಿ ನಾನು ಗೆಲುವು ಸಾಧಿಸುತ್ತಿದ್ದೆ ಎಂದು ಅರಣ್ಯ ಇಲಾಖೆ ಮಾಜಿ ಅಧಿಕಾರಿ ನೇಗಿ ವಾದಿಸಿದ್ದಾರೆ. ಕಂಗನಾರ ಲೋಕಸಭೆ ಸದಸ್ಯತ್ವ ರದ್ದು ಮಾಡುವಂತೆ ನೇಗಿ ಆಗ್ರಹಿಸಿದ್ದಾರೆ.

ನೀಟ್ ಪರೀಕ್ಷೆ ಬೇಡ ಎಂದ ಮಾಯಾವತಿ

ಲಖನೌ: ತಮಿಳುನಾಡಿನಿಂದ ಶುರುವಾದ ನೀಟ್ ವಿರುದ್ಧದ ನಡೆ ಈಗ ಹಲವು ರಾಜ್ಯಗಳಿಗೆ ಪಸರಿಸಿದೆ. ಬಿಜೆಪಿ ಆಡಳಿತದ ರಾಜ್ಯ ಉತ್ತರಪ್ರದೇಶದಲ್ಲೂ ನೀಟ್ ವಿರುದ್ಧ ದನಿ ಎದ್ದಿದೆ.

ಬಹುಜನ ಸಮಾಜ ಪಕ್ಷದ ಮುಖ್ಯಸ್ಥೆ ಮಾಯಾವತಿ ಅವರು ರಾಷ್ಟ್ರೀಯ ಅರ್ಹತಾ ಮತ್ತು ಪ್ರವೇಶ ಪರೀಕ್ಷೆ(ನೀಟ್) ರದ್ದುಪಡಿಸಬೇಕು. ಎಂಬಿಬಿಎಸ್, ಬಿಡಿಎಸ್, ಆಯುಷ್ ಮತ್ತು ಇತರ ವೈದ್ಯಕೀಯ ಶಿಕ್ಷಣ ಪ್ರವೇಶಕ್ಕೆ ಹಳೆಯ ಪದ್ಧತಿಯನ್ನೇ ಮರು ಜಾರಿಗೊಳಿಸಬೇಕು ಎಂದು ಗುರುವಾರ ಒತ್ತಾಯಿಸಿದ್ದಾರೆ.

ನೀಟ್- ಯುಜಿ ವೈದ್ಯಕೀಯ ಪ್ರವೇಶ ಪರೀಕ್ಷೆಯಲ್ಲಿನ ಅಕ್ರಮ ಅತ್ಯಂತ ಗಂಭೀರ ವಿಷಯ. ಈ ಪ್ರಕರಣ ಸುಪ್ರೀಂ ಕೋರ್ಟ್‌ಗೂ ತಲುಪಿದೆ. ಫಲಿತಾಂಶ ಏನೇ ಇರಲಿ, ಲಕ್ಷಾಂತರ ವಿದ್ಯಾರ್ಥಿಗಳು ಮತ್ತು ಕುಟುಂಬಗಳಿಗೆ ತೊಂದರೆ ಆಗಿದೆ. ಮಾನಸಿಕ ಸಂಕಟ ಅನುಭವಿಸಿದ್ದಾರೆ. ಇಂತಹ ಮಹತ್ವದ ಪರೀಕ್ಷೆಯನ್ನು ಸರಿಯಾಗಿ ನಡೆಸುವುದಾಗಿ ಜನರಿಗೆ ಭರವಸೆ ನೀಡುವಲ್ಲಿ ಕೇಂದ್ರ ಸರಕಾರ ವಿಫಲವಾಗಿ, ಸಮಸ್ಯೆಯನ್ನು ಇನ್ನಷ್ಟು ಗಂಭೀರಗೊಳಿಸಿದೆ. ಆದ್ದರಿ ಂದ ಕೇಂದ್ರೀಕೃತ ನೀಟ್ ಯುಜಿ-ಪಿಜಿ ಪರೀಕ್ಷೆ ರದ್ದುಗೊಳಿಸಿ ಹಳೆ ಯ ವ್ಯವಸ್ಥೆಯನ್ನು ಏಕೆ ಮರುಸ್ಥಾಪಿಸಬಾರದು? ಇದು ಹಲವು ರಾಜ್ಯಗಳ ಬೇಡಿಕೆ ಎಂದು ಮಾಯಾವತಿ 'ಎಕ್ಸ್' ಸಂದೇಶ ಬರೆದಿದ್ದಾರೆ.

ಕೇಜ್ರಿ ನ್ಯಾಯಾಂಗ ಬಂಧನ ವಿಸ್ತರಣೆ

ದೆಹಲಿ: ಭ್ರಷ್ಟಾಚಾರ ಪ್ರಕರಣದಲ್ಲಿ ಕೇಂದ್ರ ತನಿಖಾ ದಳ(ಸಿಬಿಐ) ದಿಂದ ಬಂಧನಕ್ಕೆ ಒಳಗಾಗಿರುವ ದೆಹಲಿ ಮುಖ್ಯಮಂತ್ರಿ ಮತ್ತು ಎಎಪಿ ರಾಷ್ಟ್ರೀಯ ಸಂಚಾಲಕ ಅರವಿಂದ್ ಕೇಜ್ರಿವಾಲ್

ನ್ಯಾಯಾಂಗ ಬಂಧನ ಅವಧಿಯನ್ನು ದೆಹಲಿ ರೋಸ್ ಅವೆನ್ಯೂ ಕೋರ್ಟ್ ಮತ್ತೆ ವಿಸ್ತರಿಸಿದೆ.

ಸದ್ಯ ತಿಹಾರ ಜೈಲಿನಲ್ಲಿರುವ ಕೇಜ್ರಿವಾಲ್ ಗುರುವಾರ ವಿಡಿ ಯೋ ಕಾನ್ಫರೆನ್ಸ್ ಮೂಲಕ ಕೋರ್ಟ್ ವಿಚಾರಣೆಗೆ ಹಾಜರಾಗಿ ದ್ದರು. ವಿಚಾರಣೆ ನಡೆಸಿದ ನ್ಯಾಯಾಧೀಶೆ ಕಾವೇರಿ ಭವೇಜಾ, ಆ.8ರವರೆಗೆ ಅವರ ನ್ಯಾಯಾಂಗ ಬಂಧನವನ್ನು ವಿಸ್ತರಿಸಿ ಆದೇಶ ಹೊರಡಿಸಿದರು. ಮುಂದಿನ ವಿಚಾರಣೆ ಜು.31ರಂದು ನಡೆಯಲಿದ್ದು, ವಿಡಿಯೋ ಕಾನ್ಫರೆನ್ಸ್ ಮೂಲಕ ಆರೋಪಿಯನ್ನು ಹಾಜರುಪಡಿಸುವಂತೆ ತಿಹಾರ ಜೈಲು ಅಧಿಕಾರಿಗಳಿಗೆ ಸೂಚನೆ ನೀಡಿದರು. ಇನ್ನೊಂದೆಡೆ ದೆಹಲಿ ಅಬಕಾರಿ ನೀತಿಗೆ ಸಂಬಂಧಿಸಿದ ಅಕ್ರಮ ಹಣ ವರ್ಗಾವಣೆ ಪ್ರಕರಣದಲ್ಲಿ ಜಾರಿ ನಿರ್ದೇಶನಾಲಯದಿಂದ (ಇ.ಡಿ) ಬಂಧಿತರಾಗಿರುವ ದೆಹಲಿ ಮಾಜಿ ಉಪ ಮುಖ್ಯಮಂತ್ರಿ ಮನೀಶ್ ಸಿಸೋಡಿಯ, ಬಿಆರೆಸ್ ಪಕ್ಷದ ನಾಯಕಿ ಕೆ.ಕವಿತಾ ಮತ್ತು ಇತರೆ ಆರೋಪಿಗಳ ನ್ಯಾಯಾಂಗ ಬಂಧನ ಅವಧಿಯನ್ನು ನ್ಯಾಯಾಲಯ ವಿಸ್ತರಿಸಿದೆ.

ಕಮಲಾ ಅಧ್ಯಕ್ಷೆ ಆಗಲು ಅನರ್ಹ: ಟ್ರಂಪ್ ವಾದ

ವಾಷಿಂಗ್ಟನ್: ಅಮೆರಿಕ ಅಧ್ಯಕ್ಷೀಯ ಚುನಾವಣೆಯ ಪ್ರಚಾರದಲ್ಲಿ ಟೀಕೆ, ವಾಗ್ದಾಳಿ, ಖಂಡನೆ ಬಹಳ ತೀವ್ರವಾಗಿದೆ. ಕಮಲಾ ಹ್ಯಾರಿಸ್ ಅವರು ಆಡಳಿತ ನಡೆಸಲು ಅನರ್ಹರು ಮತ್ತು ಅವರು ತೀವ್ರಗಾಮಿ ಎಡಪಂಥೀಯ ಮನಸ್ಥಿತಿಯವರು ಎಂದು ರಿಪಬ್ಲಿಕನ್ ಪಕ್ಷದ ಅಧ್ಯಕ್ಷೀಯ ಅಭ್ಯರ್ಥಿ ಡೊನಾಲ್ಡ್ ಟ್ರಂಪ್ ವ್ಯಾಖ್ಯಾನಿಸಿದ್ದಾರೆ. ಡೆಮಾಕ್ರಟಿಕ್ ಪಕ್ಷದ ಅಧ್ಯಕ್ಷೀಯ ಅಭ್ಯರ್ಥಿ ಆಗಲಿರುವ ಉಪಾಧ್ಯಕ್ಷೆ ಕಮಲಾ ಹ್ಯಾರಿಸ್ ಅವರನ್ನು ಟ್ರಂಪ್ ಪ್ರಚಾರ ಭಾಷಣದಲ್ಲಿ ಕಟುವಾಗಿ ಟೀಕಿಸಿದ್ದಾರೆ. ಕಮಲಾ ಹ್ಯಾರಿಸ್ ಅವರು ತೀವ್ರ ಎಡಪಂಥೀಯ ಮನಸ್ಥಿತಿಯವರಾಗಿದ್ದು, ಅವರಿಗೆ ಅಧಿಕಾರ ಸಿಕ್ಕಿದರೆ ಅಮೆರಿಕ ದೇಶವನ್ನು ನಾಶ ಮಾಡಿಬಿಡುತ್ತಾರೆ. ಹಾಗೆ ಆಗಲು ನಾವು ಬಿಡುವುದಿಲ್ಲ. ಇಂಥ ಎಡಪಂಥೀಯ ಮನಸ್ಥಿತಿಯವರ ಜತೆ ವ್ಯವಹರಿಸುವುದು ಕಷ್ಟದ ವಿಷಯ, ಇಂಥವರು ಅಪಾಯಕಾರಿ. ಅವರ ಒಡನಾಟದಲ್ಲಿ ನೀವು ಚೆನ್ನಾಗಿರಲು ಸಾಧ್ಯವಿಲ್ಲ. ದೇಶದ ಜನತೆ ಎಚ್ಚೆತ್ತುಕೊಳ್ಳಬೇಕು ಎಂದರು. ಕಮಲಾ ಅಮೆರಿಕದ ಇತಿಹಾಸದಲ್ಲೇ ಅತ್ಯಂತ ಉದಾರವಾದಿ ರಾಜಕಾರಣಿ, ಅಷ್ಟೇ ಅಪಾಯಕಾರಿ ಕೂಡ. ಅವರು ಬರ್ನಿ ಸ್ಯಾಂಡರ್ಸ್‌ಗಿಂತ ಹೆಚ್ಚು ಉದಾರವಾದಿ. ಅವರು ಅಧ್ಯಕ್ಷೆಯಾದರೆ ದೇಶವನ್ನು ನಾಶ ಮಾಡಿಬಿಡುತ್ತಾರೆ ಎಂದು ಟೀಕಿಸಿದರು.

ಪ್ರವಾಹ ಬಂದರೆ ಸಂತ್ರಸ್ತರ ಸ್ಥಳಾಂತರಕ್ಕೆ ಡಿಸಿ ಜಾನಕಿ ಸೂಚನೆ

ಜಿಲ್ಲಾ ವಿಪತ್ತು ನಿರ್ವಹಣಾ ಪ್ರಾಧಿಕಾರದ ಸಭೆ, ನದಿಗಳ ನೀರಿನ ಪ್ರಮಾಣ ಹೆಚ್ಚಳ

ಬಾಗಲಕೋಟೆ: ಜಿಲ್ಲೆಯ ತ್ರಿವಳಿ ನದಿಗಳಾದ ಕೃಷ್ಣಾ, ಮಲಪ್ರಭಾ ಹಾಗೂ ಘಟಪ್ರಭಾ ನದಿಗಳ ಹರಿಯುವ ಪ್ರಮಾಣ ದಿನದಿಂದ ದಿನಕ್ಕೆ ಹೆಚ್ಚಾಗುತ್ತಿದ್ದು, ಪ್ರವಾಹ ಭೀತಿ ಉಂಟಾದಲ್ಲಿ ಗ್ರಾಮಸ್ಥರನ್ನು ತಕ್ಷಣವೇ ಸ್ಥಳಾಂತರಕ್ಕೆ ಮುಂದಾಗಬೇಕು ಎಂದು ಜಿಲ್ಲಾಧಿಕಾರಿ ಜಾನಕಿ ಕೆ.ಎಂ ಅಧಿಕಾರಿಗಳಿಗೆ ಸೂಚಿಸಿದರು.

ಇಲ್ಲಿನ ಜಿಲ್ಲಾಡಳಿತ ಭವನದಲ್ಲಿ ಜಿಲ್ಲಾ ವಿಪತ್ತು ನಿರ್ವಹಣಾ ಪ್ರಾಧಿಕಾರದ ಸಭೆಯ ಅಧ್ಯಕ್ಷತೆ ವಹಿಸಿ ಮಾತನಾಡಿದ ಅವರು, ಈಗಾಗಲೇ ಆಲಮಟ್ಟಿ ಜಲಾಶಯದಿಂದ 2.75 ಲಕ್ಷ ಕ್ಯೂಸೆಕ್ಸ್ ನೀರು ಹರಿದು ಬಿಡಲಾಗುತ್ತಿದೆ. ಈ ಪ್ರಮಾಣ ಹೆಚ್ಚಾಗಲಿದ್ದು, ಬಾದಿತ ಗ್ರಾಮಗಳ ಜನ ಹಾಗೂ ಜಾನುವಾರುಗಳನ್ನು ಸುರಕ್ಷಿತ ಸ್ಥಳಕ್ಕೆ ಸ್ಥಳಾಂತರಿಸಲು ಸನ್ನದ್ಧರಾಗಬೇಕು ಎಂದು ತಿಳಿಸಿದರು.

ಹಿಪ್ಪರಗಿ ಜಲಾಶಯದಿಂದ 1.67 ಲಕ್ಷ ಕ್ಯೂಸೆಕ್ಸ್ ನೀರು ಹರಿದು ಬರುತ್ತಿದೆ. ಈ ಪ್ರಮಾಣದಲ್ಲಿ ಹೆಚ್ಚಳವಾಗುವ ಸಾಧ್ಯತೆ ಇರುವುದರಿಂದ ತೊಂದರೆಗೆ ಒಳಗಾಗುವ ಮುತ್ತೂರು, ಶೂರ್ಪಾಲಿ, ತುಬಚಿ ಹಾಗೂ ಕಂಕಣವಾಡಿ ನಡುಗಡ್ಡೆ ಗ್ರಾಮಗಳ ಸ್ಥಳಾಂತರಕ್ಕೆ ಗ್ರಾಮ ಹಾಗೂ ತಾಲೂಕು ನಿರ್ವಹಣೆಯ ತಂಡ ಎಲ್ಲ ರೀತಿಯಿಂದ ಸನ್ನದ್ಧರಾಗಿ ಯುದ್ಧೋಪಾದಿಯಲ್ಲಿ ಕಾರ್ಯನಿರ್ವಹಿಸಬೇಕು. ಪ್ರವಾಹ ನಿರ್ವಹಣೆಗೆ ಸ್ಥಾಪಿಸಲಾದ ಕಾಳಜಿ ಕೇಂದ್ರಗಳಲ್ಲಿ ಅಗತ್ಯ ಮೂಲಭೂತ ಸೌಲಭ್ಯಗಳು ಇರುವಂತೆ ನೋಡಿಕೊಳ್ಳಬೇಕು. ಜಾನುವಾರುಗಳಿಗೂ ಸಹ ಮೂಲಸೌಲಭ್ಯ ಕಲ್ಪಿಸಲು ತಿಳಿಸಿದರು.

ಪ್ರವಾಹ ನಿರ್ವಹಣೆ ಕಾರ್ಯದಲ್ಲಿ ಬೇಜವಾಬ್ದಾರಿ ಸಲ್ಲದು. ಎಲ್ಲ ರೀತಿಯ ಸಿದ್ಧತೆ ಇದ್ದರೂ ಕಾರ್ಯದಲ್ಲಿ ಲೋಪವಾಗಿ ಸಮಸ್ಯೆ ಉಂಟಾದಲ್ಲಿ ಸಂಬಂಧಿಸಿದ ಅಧಿಕಾರಿಗಳ ಮೇಲೆ ಸೂಕ್ತ ಕ್ರಮಕೈಗೊಳ್ಳಲಾಗುವುದು. ಈಗಾಗಲೇ ತಾಲೂಕಾ ಹಂತದಲ್ಲಿ ಪ್ರವಾಹ ನಿರ್ವಹಣೆಗೆ ಬೇಕಾದ ಅಗತ್ಯ ಬೋಟ್ ಸೇರಿದಂತೆ ಇತರೆ ಸಲಕರಣಗಳು ಸಜ್ಜಾಗಿರಬೇಕು. ನದಿ ತೀರದ ಗ್ರಾಮಗಳಲ್ಲಿ ತಹಶೀಲ್ದಾರ, ನೋಡಲ್ ಅಧಿಕಾರಿಗಳು, ಅಗ್ನಿಶಾಮಕ, ಪೊಲೀಸ್ ಇಲಾಖೆ ಅಧಿಕಾರಿಗಳು ನಿರಂತರವಾಗಿ ನಿಗಾವಹಿಸಲು ಸೂಚಿಸಿದರು.

ಇಲ್ಲಿನ ಜಿಲ್ಲಾಡಳಿತ ಭವನದಲ್ಲಿ ಜಿಲ್ಲಾ ವಿಪತ್ತು ನಿರ್ವಹಣಾ ಪ್ರಾಧಿಕಾರದ ಸಭೆಯ ಅಧ್ಯಕ್ಷತೆ ವಹಿಸಿ ಜಿಲ್ಲಾಧಿಕಾರಿ ಜಾನಕಿ ಕೆ.ಎಂ. ಅವರು ಮಾತನಾಡಿದರು.

ಪ್ರವಾಹ ಸಂದರ್ಭದಲ್ಲಿ ಮುಖ್ಯ ಶಾಲಾ-ಕಾಲೇಜು ಮಕ್ಕಳಿಗೆ, ಗರ್ಭಿಣಿಯರಿಗೆ ಹಾಗೂ ಹಿರಿಯ ಜೀವಿಗಳಿಗೆ ಯಾವುದೇ ರೀತಿಯ ಅನಾಹುತವಾಗದಂತೆ ಎಚ್ಚರಿಕೆ ವಹಿಸಬೇಕು. ಕಾಳಜಿ ಕೇಂದ್ರಗಳಲ್ಲಿನ ಸೌಲಭ್ಯ ಉತ್ತಮವಾಗಿರುವಂತೆ ಮುತುವರ್ಜಿ ವಹಿಸಬೇಕು. ಕೃಷಿ, ತೋಟಗಾರಿಕೆ ಇಲಾಖೆಯು ಹಾನಿಯಾದ ಬಗ್ಗೆ ಕಲೆ ಹಾಕಿ ಮಾಹಿತಿ ಇಟ್ಟುಕೊಂಡಿರಬೇಕು. ಜಾನುವಾರುಗಳಿಗೆ ಎಲ್ಲ ರೀತಿಯ ವ್ಯವಸ್ಥೆ ಇರಬೇಕು.

-ಅಮರನಾಥ ರೆಡ್ಡಿ, ಎಸ್ಪಿ

ಜಿಲ್ಲೆಯಲ್ಲಿ ಈಗಾಗಲೇ ಜಮಖಂಡಿ ಮತ್ತು ಮುಧೋಳ ತಾಲೂಕು ಸೇರಿ ಒಟ್ಟು 8 ಸೇತುವೆಗಳು ಜಲಾವೃತಗೊಂಡಿದ್ದು, ಸೇತುವೆ ಕಡೆ ಜನರು ಹೋಗದಂತೆ ಸುರಕ್ಷತಾ ದೃಷ್ಟಿಯಿಂದ ಬ್ಯಾರಿಕೇಡ್ ಒಳವಡಿಸಿ ನಿಗಾವಹಿಸಬೇಕು. ನವೀಲು ತೀರ್ಥ ಜಲಾಶಯದ ಭರ್ತಿ ಆಗಬೇಕಾದರೆ ಇನ್ನು 4 ರಿಂದ 5 ದಿನ ಬೇಕಾಗುತ್ತದೆ. ನಂತರ ನೀರು ಬಿಡಲು ಪ್ರಾರಂಭಿಸಲಾಗುತ್ತಿದೆ. ತಿಂಗಳಾನುಗಟ್ಟಲೆ ಪ್ರವಾಹ ನಿಯಂತ್ರಣ ಸಿದ್ಧತೆಗೆ ಸಭೆ ನಡೆಸಲಾಗಿತ್ತು. ಇನ್ನು ಮುಂದು ಫೀಲ್ಡ್‌ಗೆ ಇಳಿದು ಕೆಲಸ ಮಾಡಬೇಕಿದೆ. ಯಾವುದೇ ರೀತಿಯ ಅನಾಹುತವಾಗದಂತೆ ಜವಾಬ್ದಾರಿಯಿಂದ ಕಾರ್ಯನಿರ್ವಹಿಸಲು ತಿಳಿಸಿದರು.

ಅಪರ ಜಿಲ್ಲಾಧಿಕಾರಿ ಪರಶುರಾಮ ಶಿನ್ನಾಳಕರ, ಜಿಪಂ ಯೋಜನಾ ನಿರ್ದೇಶಕ ಎನ್.ವೈ.ಬಸರಿಗಿಡದ, ಉಪವಿಭಾಗಾಧಿಕಾರಿಗಳಾದ ಸಂತೋಷ ಜಗಲಾಸರ ಹಾಗೂ ಶ್ವೇತಾ ಬೀಡಿಕರ, ಆಹಾರ ಇಲಾಖೆಯ ಜಂಟಿ ನಿರ್ದೇಶಕ ಶ್ರೀಶೈಲ ಕಂಕಣವಾಡಿ, ಜಂಟಿ ಕೃಷಿ ನಿರ್ದೇಶಕ ಲಕ್ಷ್ಮಣ ಕಳ್ಳೆನ್ನವರ, ತೋಟಗಾರಿಕೆ ಉಪನಿರ್ದೇಶಕ ರವೀಂದ್ರ ಹಕಾಟೆ, ಪಶು ಇಲಾಖೆಯ ಉಪನಿರ್ದೇಶಕ, ಎಸ್.ಎಚ್.ಕಳ್ಳಿಗುಡ್ಡ, ಆರೋಗ್ಯ ಇಲಾಖೆಯ ಡಾ. ಕುಸುಮಾ ಮಾಗಿ ಸೇರಿದಂತೆ ಇತರರಿದ್ದರು.

ಅನುಮತಿ ಇಲ್ಲದೇ ಕೇಂದ್ರ ಸ್ಥಾನ ಬಿಡುವಂತಿಲ್ಲ

ವಿವಿಧ ಜಲಾಶಯಗಳ ನೀರಿನ ಮಟ್ಟ ಹೆಚ್ಚಾಗುತ್ತಿದ್ದು, ಪ್ರವಾಹ ಭೀತಿ ಉಂಟಾಗುತ್ತಿರುವ ಹಿನ್ನೆಲೆಯಲ್ಲಿ ತಂಡವಾಗಿ ನಿರ್ವಹಣೆ ಮಾಡುವ ಕಾರ್ಯವಾಗಬೇಕು. ಸ್ಥಳೀಯ ಜನರು ನದಿಯ ಹತ್ತಿರ ಹಾಗೂ ಮೀನು ಹಿಡಿಯಲು ಹೋಗದಂತೆ ನೋಡಿಕೊಳ್ಳಬೇಕು. ಪ್ರವಾಹದ ಎಚ್ಚರಿಕೆ ಪ್ರದೇಶಗಳಲ್ಲಿರುವ ಶಾಲೆಗಳಿಗೆ ಅಲ್ಲಿಯ ಪರಿಸ್ಥಿತಿಗೆ ಅನುಗುಣವಾಗಿ ಶಾಲೆಗಳಿಗ ರಜೆ ಘೋಷಿಸಬೇಕು. ಅಧಿಕಾರಿಗಳ ಮೊಬೈಲ್ ಆನ್ ಆಗಿರಬೇಕು. ಅನುಮತಿ ಇಲ್ಲದೇ ಕೇಂದ್ರಸ್ಥಾನ ಬಿಡುವಂತಿಲ್ಲ ಎಂದು ಜಿಪಂ ಸಿಇಒ ಶಶಿಧರ ಕುರೇರ್ ತಿಳಿಸಿದರು.

ಸಂಚಾರಕ್ಕೆ ಅಡ್ಡಿಯಾಗಿದ್ದ ರಸ್ತೆ ಮಕ್ಕಳಿಂದ ದುರಸ್ತಿ

ಗುಳೇದಗುಡ್ಡದಲ್ಲಿನ ಆಸಂಗಿ ರಸ್ತೆಯಲ್ಲಿ ಮಧ್ಯದಲ್ಲಿದ್ದ ತಗ್ಗನ್ನು ಮುಚ್ಚುತ್ತಿರುವ ಸೆಂಟ್ ಝೇವಿಯರ್ಸ್ ಆಂಗ್ಲ ಮಾಧ್ಯಮ ಶಾಲೆಯ ಮಕ್ಕಳು

ಗುಳೇದಗುಡ್ಡ: ಪಟ್ಟಣದಿಂದ ಆಸಂಗಿ ಗ್ರಾಮಕ್ಕೆ ಸಂಪರ್ಕಿಸುವ ಮುಖ್ಯ ರಸ್ತೆಯಲ್ಲಿ ಕುಡಿಯುವ ನೀರಿಗಾಗಿ ಪೈಪ್‌ಲೈನ್ ಅಗೆದು ಹಾಗೆ ಬಿಟ್ಟಿದ್ದರಿಂದ ರಸ್ತೆ ಮಧ್ಯೆ ತಗ್ಗುಬಿದ್ದು, ವಾಹನಗಳ ಸಂಚಾರಕ್ಕೆ ತೊಂದರೆಯಾಗುತ್ತಿತ್ತು. ಹೀಗೆ ನಾಲ್ಕಾರು ತಿಂಗಳಿಂದ ರಸ್ತೆಯ ಮಧ್ಯದಲ್ಲಿ ಅಗೆದು ಬಿಟ್ಟಿದ್ದ ತಗ್ಗು ಬೆಳೆಯುತ್ತಾ ಬೆಳೆಯುತ್ತಾ ಸಂಚಾರಕ್ಕೆ ತೀವ್ರತೊಂದರೆ ಯಾಗಿತ್ತು.

ಈಗ ಮಳೆ ಆಗಿದ್ದರಿಂದ ರಸ್ತೆಯ ಮಧ್ಯದ ತಗ್ಗಿನಲ್ಲಿ ನೀರು ತುಂಬಿ ವಾಹನ ಸವಾರರಿಗೆ ಸಂಕಷ್ಟ ಎದುರಾಗಿತ್ತು. ಆದರೂ ಸಂಬಂದಿಸಿದ ಇಲಾಖೆ ಈ ಬಗ್ಗೆ ಯಾವುದೇ ಗಮನ ನೀಡದೇ ರಸ್ತೆಯನ್ನು ದುರಸ್ತಿ ಮಾಡದೇ ಬಿಟ್ಟಿದ್ದರು. ಆದರೆ ಸಮೀಪದಲ್ಲೇ ಇರುವ ಸೈಂಟ್ ಝೇವಿಯರ್ಸ್ ಆಂಗ್ಲಮಾಧ್ಯಮ ಶಾಲೆಯ 9ನೇ ತರಗತಿಯ ವಿದ್ಯಾರ್ಥಿಗಳು ಈ ರಸ್ತೆಯಿಂದ ಅಗುತ್ತಿರುವ ಅನಾಹುತ ಮನಗಂಡು, ಗುರುವಾರ ರಸ್ತೆಯ ಪಕ್ಕದಲ್ಲಿದ್ದ ಕಲ್ಲು, ಜಲ್ಲಿಕಲ್ಲು, ಮಣ್ಣು ತಂದು ರಸ್ತೆಯ ಉದ್ದಕ್ಕೂ ಇದ್ದ ತಗ್ಗನ್ನು ಮುಚ್ಚಿ, ವಾಹನಗಳ ಸುಗಮ ಸಂಚಾರಕ್ಕೆ ಅನುವುಮಾಡಿಕೊಟ್ಟರು.

ಈ ಬಗ್ಗೆ ಪ್ರಾಚಾರ್ಯ ಪಾದರ್ ಬುದ್ದಿನಿ ಮಾತನಾಡಿ, ಶಾಲಾ ಮಕ್ಕಳ ಸೇವಾ ಕಾರ್ಯಕ್ಕೆ ಪ್ರಶಂಸೆ ವ್ಯಕ್ತಪಡಿಸಿ, ಹಲವಾರು ತಿಂಗಳಿನಿಂದ ರಸ್ತೆ ಉದ್ದಕ್ಕೂ ತಗ್ಗಿ ಬಿದ್ದಿದ್ದರೂ ಸಂಬಂಧಿಸಿದ ಇಲಾಖೆಯವರು ದುರಸ್ತಿ ಮಾಡಿರಲಿಲ್ಲ. ಇದನ್ನು ಗಮನಿಸಿದ ನಮ್ಮ ಶಾಲೆಯ ಮಕ್ಕಳು ತಮ್ಮ ಸೇವೆಯ ಮೂಲಕ ರಸ್ತೆಯನ್ನು ಸರಿಪಡಿಸಿದ್ದಾರೆ. ಇದನ್ನು ನೋಡಿಯಾದರೂ ಸಂಬಂದಿಸಿದ ಇಲಾಖೆಯವರು ಎಚ್ಚೆತ್ತುಕೊಳ್ಳಬೇಕಾಗಿದೆ. ಈ ಸಂದರ್ಭದಲ್ಲಿ ದೈಹಿಕ ಶಿಕ್ಷಕ ಎಸ್.ಎಸ್. ನಾಯಕ ಇದ್ದರು.

ಕೃಷಿ ಭಾಗ್ಯಯೋಜನೆಗೆ ಅರ್ಜಿ

ಗುಳೇದಗುಡ್ಡ: ಅತ್ಯಂತ ಜನಪ್ರಿಯ ಯೋಜನೆಯಾಗಿರುವ ಕೃಷಿ ಭಾಗ್ಯ ಯೋಜನೆಯನ್ನು ಕಳೆದ ವರ್ಷದಂತೆ 2024-25ನೇ ಸಾಲಿನಲ್ಲಿಯೂ ಸರಕಾರ ಅನುಷ್ಠಾನಗೊಳಿಸಲು ಅರ್ಹ ಫಲಾನುಭವಿಗಳಿಂದ ಅರ್ಜಿ ಆಹ್ವಾನಿಸಿದೆ. ಕೃಷಿ ಭಾಗ್ಯ ಯೋಜನೆಯಡಿಯಲ್ಲಿ ತಾಲೂಕಿನ ಸಾಮಾನ್ಯ ವರ್ಗಕ್ಕೆ 33, ಪರಿಶಿಷ್ಟ ಜಾತಿ 4, ಪರಿಶಿಷ್ಟ ಪಂಗಡ 3 ಹೀಗೆ ಒಟ್ಟು 40 ಜನ ಫಲಾನುಭವಿಗಳನ್ನು ಆಯ್ಕೆ ಮಾಡಲು ಗುರಿ ನೀಡಿದೆ. ಕೃಷಿ ಸಂಪರ್ಕ ಕೇಂದ್ರದಲ್ಲಿ ಜುಲೈ 31ರೊಳಗೆ ಅರ್ಜಿ ಸಲ್ಲಿಸಲು ಕೋರಲಾಗಿದೆ. ಕೃಷಿ ಹೊಂಡ, ಬದು ನಿರ್ಮಾಣ, ಟಾರ್ಪಲಿನ್, ತಂತಿ ಬೇಲಿ, ಆಯಿಲ್ ಇಂಜಿನ್ ಇವೆಲ್ಲವುಗಳನ್ನು ಕೊಡಲಾಗುವುದು ಎಂದು ತಾಲೂಕು ಕೃಷಿ ಅಧಿಕಾರಿ ಆನಂದ ಗೌಡರ ತಿಳಿಸಿದ್ದಾರೆ.

ಸಮಾಚಾರ ಸಣ್ಣದಲ್ಲ

ಬಿಜೆಪಿಯ ನೂತನ ಪದಾಧಿಕಾರಿಗಳ ಆಯ್ಕೆ

ಮುಧೋಳ: ಭಾಜಪಾ. ಗ್ರಾಮೀಣ ಮಂಡಳ ವಿವಿಧ ಮೋರ್ಚಾದ ಪದಾಧಿಕಾರಿಗಳನ್ನು ಆಯ್ಕೆ ಮಾಡಲಾಗಿದೆ. ಯುವ ಮೋರ್ಚಾ ಅಧ್ಯಕ್ಷರಾಗಿ ಪ್ರಜ್ವಲ್ ಚಿಮ್ಮಡ, ಪ್ರ.ಕಾ.ಯಾಗಿ ಪರಮಾನಂದ ಕುಂಬಾರ, ಬಸವರಾಜ ಬಟಕುರ್ಕಿ, ಹಿಂದುಳಿದ ವರ್ಗದಿಂದ ಅಧ್ಯಕ್ಷ ಲಕ್ಷ್ಮಣ ಮಸಗುಪ್ಪಿ, ಪ್ರ.ಕಾ.ಯಾಗಿ ಹಣಮಂತ ತಳವಾರ, ಶಂಕರ ಮಾಳಿ, ರೈತ ಮೋರ್ಚಾಗೆ ಅಧ್ಯಕ್ಷ ಸಂತೋಷಗೌಡ ಪಾಟೀಲ, ಪ್ರ.ಕಾ. ಮಹಾಲಿಂಗಪ್ಪ ಪುರಾಣಿಕ, ಬಸವರಾಜ ಹಂಚನಾಳ, ಮಹಿಳಾ ಮೋರ್ಚಾಗೆ ಅಧ್ಯಕ್ಷೆ ವನಜಾಕ್ಷಿ ಮಂಟೂರ, ಪ.ಕಾ. ಸಾಂಯವ್ವ ತೋಳನೂರ, ಶ್ವೇತ ಅಂತಾಪೂರ, ಪರಿಶಿಷ್ಟ ಜಾತಿ ಮೋರ್ಚಾಗೆ ಅಧ್ಯಕ್ಷ ಅರುಣ ಮುಧೋಳ. ಪ್ರ.ಕಾ. ರಾಜು ಕಳ್ಳಿಮನಿ, ಶ್ರೀಕಾಂತ ಮಾದರ, ಮತ್ತು ಅಲ್ಪಸಂಖ್ಯಾತರ ಮೋರ್ಚಾಗೆ ಅಧ್ಯಕ್ಷ ಮಲಿಕಸಾಬ ಬಾಗವಾನ, ಪ್ರ.ಕಾರ್ಯದರ್ಶಿಯಾಗಿ ರಾಜು ಜಮಾದಾರ, ಲಾಲಸಾಬ ಡಂಗೆನ್ನವರ ಹಾಗೂ ಮುಧೋಳ ನಗರ ಮಂಡಲ ಯುವ ಮೋರ್ಚಾ ಅಧ್ಯಕ್ಷರಾಗಿ ಅನುಷ ಅನೀಲ್ ಚವಾಣ್ ನೇಮಕ ಆಗಿದ್ದಾರೆ. ಎಂದು ಗ್ರಾಮೀಣ ಮಂಡಳ ಅಧ್ಯಕ್ಷ ಸಂಗಣ್ಣ ಕಾತರಕಿ, ನಗರ ಮಂಡಲ ಅಧ್ಯಕ್ಷ ಕರಬಸಯ್ಯ ಹಿರೇಮಠ, ಮುಖಂಡ ನಾಗೇಪ್ಪ ಅಂಬಿ ತಿಳಿಸಿದ್ದಾರೆ.

ಪಿಂಜಾರ ನದಾಫ ನಿಗಮ: ಅನುದಾನಕ್ಕೆ ಮನವಿ

ಬಾದಾಮಿ: ಕರ್ನಾಟಕ ರಾಜ್ಯ ನದಾಫ, ಪಿಂಜಾರ ಸಂಘದ ವತಿಯಿಂದ ತಾಲೂಕಾಧ್ಯಕ್ಷ ವೈ.ಎಫ್. ಶರೀಫ್ ನೇತೃತ್ವದಲ್ಲಿ ತಹಸೀಲ್ದಾರ ಜೆ.ಬಿ.ಮಜ್ಜಗಿ ಇವರಿಗೆ ಪಿಂಜಾರ ನದಾಫ ನಿಗಮ ಸ್ಥಾಪನೆ ಮಾಡಿ ಹೆಚ್ಚಿನ ಅನುದಾನ ನೀಡುವಂತೆ ಮನವಿ ಸಲ್ಲಿಸಲಾಯಿತು. ನಂತರ ಪುರಸಭೆ ಮುಖ್ಯಾಧಿಕಾರಿಗಳಿಗೆ ಮನವಿ ಸಲ್ಲಿಸಲಾಯಿತು. ಈ ಸಂದರ್ಭದಲ್ಲಿ ತಾಲೂಕ ಕಾರ್ಯಕಾರಿ ಸಮಿತಿಯ ಕಾರ್ಯಕರ್ತರು ಮತ್ತು ನಮ್ಮ ಸಮುದಾಯದ ಹಿರಿಯರು ಹಾಜರಿದ್ದರು.

ಶ್ರೇಷ್ಠ ಕೃಷಿಕ ಪ್ರಶಸ್ತಿಗೆ ಅರ್ಜಿ

ಬಾಗಲಕೋಟೆ: ಪ್ರಸಕ್ತ ಸಾಲಿನಲ್ಲಿ ಆತ್ಮ ಯೋಜನೆಯಡಿ ಜಿಲ್ಲಾ ಮತ್ತು ತಾಲೂಕಾ ಮಟ್ಟದ ಶ್ರೇಷ್ಠ ಕೃಷಿಕ ಪ್ರಶಸ್ತಿ ನೀಡುವ ಸಲುವಾಗಿ ವಿವಿಧ ಕೃಷಿ ಚಟುವಟಿಕೆಗಳಲ್ಲಿ ಅತ್ಯುತ್ತಮ ಸಾಧನೆ ಮಾಡಿರುವ ರೈತ, ರೈತ ಮಹಿಳೆಯರಿಂದ ಅರ್ಜಿ ಆಹ್ವಾನಿಸಲಾಗಿದೆ. ಅರ್ಜಿ ನಮೂನೆಗಳನ್ನು ಪಡೆದು ಆಯಾ ತಾಲೂಕಿನ ಸಹಾಯಕ ಕೃಷಿ ನಿರ್ದೇಶಕರ ಕಚೇರಿಯಿಂದ ಪಡೆದು ಭರ್ತಿ ಮಾಡಿದ ಅರ್ಜಿ ನಮೂನೆಗಳನ್ನು ಆ.16 ರಂದು ಸಂಜೆ 5.30 ರೊಳಗಾಗಿ ಸಲ್ಲಿಸಬೇಕು. ಹೆಚ್ಚಿನ ಮಾಹಿತಿಗಾಗಿ ಸಹಾಯಕ ಕೃಷಿ ನಿರ್ದೇಶಕರ ಕಚೇರಿ ಹಾಗೂ ರೈತ ಸಂಪರ್ಕ ಕೇಂದ್ರದಿಂದ ಪಡೆದುಕೊಳ್ಳಬಹುದಾಗಿದೆ ಎಂದು ಜಂಟಿ ಕೃಷಿ ನಿರ್ದೇಶಕ ಲಕ್ಷ್ಮಣ ಕಳ್ಳೇನ್ನವರ ಪ್ರಕಟಣೆಯಲ್ಲಿ ತಿಳಿಸಿದ್ದಾರೆ.

ಕ್ವಿಜ್ ಕಾರ್ಯಕ್ರಮಕ್ಕೆ ನೋಂದಣಿ

ಬಾಗಲಕೋಟೆ: ಕ್ವಿಜ್ ಬಲ್ಡ್ ಫೌಂಡೇಷನ್ ವತಿಯಿಂದ ರಾಜ್ಯದಲ್ಲಿರುವ ಸರಕಾರಿ, ಸ್ವಯಂ ಸೇವಾ ಸಂಸ್ಥೆಗಳ ಮುಖಾಂತರ ರಾಜ್ಯದಲ್ಲಿ ನಡೆಯುತ್ತಿರುವ ವಿಶೇಷ ಶಾಲೆಗಳಿಗೆ ಕ್ವಿಜ್ ಬಲ್ಡ್ 2024-25(quizabled) ಕ್ವಿಜ್ ಕಾರ್ಯಕ್ರವನ್ನು ಹಮ್ಮಿಕೊಳ್ಳಲಾಗಿದೆ. ಈ ಕಾರ್ಯಕ್ರಮಕ್ಕೆ ಬೌದ್ಧಿಕ ವಿಶೇಷಚೇತನರು, ಆಟಿಸಂ ಸ್ಪೆಕ್ಟ್ರಂ ಡಿಸಾರ್ಡರ್, ಸೆರೆಬ್ರಲ್ ಪಾಲ್ಸಿ ಹೊಂದಿರುವ ಮಕ್ಕಳು ಆನ್‌ಲೈನ್‌ನಲ್ಲಿ ಲಿಂಕ್ www. quizabled.com <http://www.quizabled.com>ಮೂಲಕ ರಜಿಸ್ಟರ್ ಮಾಡಿಕೊಳ್ಳಬಹುದಾಗಿದೆ ಎಂದು ಜಿಲ್ಲಾ ವಿಶೇಷಚೇತನರ ಕಲ್ಯಾಣಾಧಿಕಾರಿ ಸವಿತಾ ಕಾಳೆ ಪ್ರಕಟಣೆಯಲ್ಲಿ ತಿಳಿಸಿದ್ದಾರೆ. ಹೆಚ್ಚಿನ ಮಾಹಿತಿಗಾಗಿ ಅಕ್ಷಯಕುಮಾರ ಮೊ ಸಂ: 88923-09249, ತುಳಸಿ.ಎಂ ಮೊ ಸಂ: 87926-94329ಗೆ ಸಂಪರ್ಕಿಸಬಹುದಾಗಿದೆ.

ಪದಾಧಿಕಾರಿಗಳ ಪದಗ್ರಹಣ ನಾಳೆ

ಬಾಗಲಕೋಟೆ: ಭಾರತೀಯ ಜನತಾ ಪಾರ್ಟಿ ಬಾಗಲಕೋಟೆ ವಿಧಾನಸಭಾ ಮತಕ್ಷೇತ್ರದ ಗ್ರಾಮೀಣ ಮಂಡಲದ ನೂತನ ಪದಾಧಿಕಾರಿಗಳು, ವಿವಿಧ ಮೋರ್ಚಾ ಪದಾಧಿಕಾರಿಗಳ ಪದಗ್ರಹಣ ಹಾಗೂ ನೂತನ ಸಂಸದರಿಗೆ ಸನ್ಮಾನ ಸಮಾರಂಭವನ್ನು ಜು.27 ರಂದು ಬೆಳಿಗ್ಗೆ 10ಕ್ಕೆ ಬಿವಿವಿ ಸಂಘದ ನೂತನ ಸಭಾಭವನದಲ್ಲಿ ಹಮ್ಮಿಕೊಳ್ಳಲಾಗಿದೆ.
ನೂತನ ಸಂಸದರಾಗಿ ಆಯ್ಕೆಯಾದ ಪಿ.ಸಿ.ಗದ್ದಿಗೌಡರ, ರಾಜ್ಯಸಭಾ ಸದಸ್ಯ ನಾರಾಯಣಸಾ ಭಾಂಡಗೆ ಇವರುಗಳಿಗೆ ಸನ್ಮಾನಿಸಿಸಲಾಗುತ್ತಿದೆ. ಹೆಚ್ಚಿನ ಸಂಖ್ಯೆಯಲ್ಲಿ ಕಾರ್ಯಕರ್ತರು ಭಾಗವಹಿಸಿ ಕಾರ್ಯಕ್ರಮ ಯಶಸ್ವಿಗೊಳಿಸಬೇಕು ಎಂದು ಗ್ರಾಮೀಣ ಮಂಡಲ ಅಧ್ಯಕ್ಷ ಸುರೇಶ ಕೊಣ್ಣೂರ ಪ್ರಕಟಣೆ ಮೂಲಕ ಕೋರಿದ್ದಾರೆ.

{ ಕೆ.ಎಸ್.ಈಶ್ವರಪ್ಪ } ಮಾಜಿ ಉಪಮುಖ್ಯಮಂತ್ರಿ

ನಾನು ಬಿಜೆಪಿ ಸೇರುವ ಚರ್ಚೆ ಆಗಬೇಕು ಎಂಬುದರ ಜತೆಗೆ ಬಿಜೆಪಿ ಪಕ್ಷದಲ್ಲಿರುವ ಗೊಂದಲಗಳನ್ನು ಪರಿಹರಿಸಲು ಕೇಂದ್ರದ ವರಿಷ್ಠರು, ರಾಜ್ಯದ ನಾಯಕರು, ಸಂಘ ಪರಿವಾರದವರು ಗಮನಹರಿಸಬೇಕು. ಬಿಜೆಪಿ ಪಕ್ಷದಲ್ಲಿನ ಗೊಂದಲ ಮಾತ್ರವಲ್ಲ ಶುದ್ಧೀಕರಣವೂ ಆಗಬೇಕಿದೆ. ಗಮನ ಸೆಳೆಯುವ ಉದ್ದೇಶದಿಂದಲೇ ನಾನು ಲೋಕಸಭೆ ಚುನಾವಣೆಯಲ್ಲಿ ಸ್ಪರ್ಧೆ ಮಾಡಿದ್ದು.

ಅಂಗನವಾಡಿ ಕಟ್ಟಡ ನಿರ್ಮಾಣಕ್ಕೆ ಶಾಸಕರಿಂದ ಭೂಮಿ ಪೂಜೆ

ಮಮಟಗೇರಿ ಗ್ರಾಮದ ನೂತನ ಅಂಗನವಾಡಿ ಕಟ್ಟಡಕ್ಕೆ ಶಾಸಕ ಭೀಮಸೇನ ಚಿಮ್ಮನಕಟ್ಟಿ ಚಾಲನೆ ನೀಡಿದರು. ಪಿಡಿಒ ಎಸ್.ಬಿ ನಂದೆಪ್ಪನವರ ಇದ್ದರು.

ಕೆರೂರ: ಇಲ್ಲಿಗೆ ಸಮೀಪದ ಮಮಟಗೇರಿ ಹಾಗೂ ಕಲ್ಲಾಪೂರ ಗ್ರಾಮಗಳಲ್ಲಿ ನೂತನ ಅಂಗನವಾಡಿ ಕಟ್ಟಡಕ್ಕೆ ಶಾಸಕ ಭೀಮಸೇನ ಚಿಮ್ಮನಕಟ್ಟಿ ಸೋಮವಾರ ಭೂಮಿ ಪೂಜೆ ನೆರವೇರಿಸಿದರು.

ಎರಡು ಗ್ರಾಮಗಳಲ್ಲಿ ನರೇಗಾ ಒಗ್ಗೂಡಿಸುವ ಯೋಜನೆಯಡಿ 8 ಲಕ್ಷ,ಮಹಿಳಾ ಮತ್ತು ಮಕ್ಕಳ ಕಲ್ಯಾಣ ಇಲಾಖೆಯಿಂದ 15 ಲಕ್ಷ ಒಟ್ಟು 23 ಲಕ್ಷ ವೆಚ್ಚದಲ್ಲಿ ಕಟ್ಟಡ ನಿರ್ಮಿಸಲಾಗುವದು,ಕಾಮಗಾರಿ ಕಳಪೆಯಾದ್ರೆ ಶಿಸ್ತಿನ ಕ್ರಮ ಜರುಗಿಸಲಾಗುವದು ಎಂದು ಶಾಸಕ ಚಿಮ್ಮನಕಟ್ಟಿ ಹೇಳಿದರು.

ಗ್ರಾಮದ ಬಡ ಮಕ್ಕಳ ಪೌಷ್ಠಿಕ ಆಹಾರ, ಆರೋಗ್ಯ ವೃದ್ಧಿ,ಭವಿಷ್ಯದ ಶೈಕ್ಷಣಿಕ ಬುನಾದಿಗೆ ಅಂಗನವಾಡಿ ಕಲಿಕೆ ಅತ್ಯವಶ್ಯಕ ಎಲ್ಲ ವರ್ಗದ ಜನರು ಸದುಪಯೋಗ ಪಡೆಯಬೇಕು ಎಂದರು.

ಗ್ರಾಮ ಪಂಚಾಯತಿ ಅಧ್ಯಕ್ಷೆ ಪದ್ಮಾವತಿ ಡೊಳ್ಳಿನ,ಉಪಾಧ್ಯಕ್ಷೆ ಶಕುಂತಲಾ,ಸಿಡಿಪಿಒ ಶಿಲ್ಪಾ ಹಿರೇಮಠಮತ್ತಿತರು ಹಾಜರಿದ್ದರು.

ರಾಜಕೀಯದಲ್ಲಿ ಆಸಕ್ತಿಯಿದ್ದರೆ ನೌಕರಿಗೆ ರಾಜೀನಾಮೆ ಸಲ್ಲಿಸಿ

ಬೀಳಗಿ: ವಿಧಾನ ಸಭಾ ಕ್ಷೇತ್ರದ ಕೆಲವು ಅಂಗನವಾಡಿ ಕಾರ್ಯಕರ್ತೆಯರು ಹಾಗೂ ಸಹಾಯಕಿಯರು ಒಂದು ರಾಜಕೀಯ ಪಕ್ಷದ ಕಾರ್ಯಕರ್ತರಂತೆ ಕಾರ್ಯ ನಿರ್ವಹಿಸುತ್ತಿದ್ದು ಇದು ನಿಮ್ಮ ಸ್ಥಾನಕ್ಕೆ ಗೌರವ ತರುವಂತದಲ್ಲ ಇದೇ ತಪ್ಪು ಮರು ಕಳಿಸಿದರೆ ಶಿಕ್ಷೆಗೆ ಗುರಿಯಾಗಿ ಪಶ್ಚಾತಾಪ ಅನುಭವಿಸಬೇಕಾಗುತ್ತದೆ ಎಂದು ಶಾಸಕ, ಹಟ್ಟಿ ಚಿನ್ನದ ಗಣಿ ನಿಗಮದ ಅಧ್ಯಕ್ಷ ಜೆ.ಟಿ.ಪಾಟೀಲ ಖಡಕ್ ಎಚ್ಚರಿಕೆ ನೀಡಿದರು.

ಅವರು ಪಟ್ಟಣದ ತಾಲೂಕು ಪಂಚಾಯತ ಸಭಾ ಭವನದಲ್ಲಿ ಮಹಿಳಾ ಮತ್ತು ಮಕ್ಕಳ ಅಭಿವೃದ್ಧಿ ಇಲಾಖೆ ಬಾಗಲಕೋಟ ಹಾಗೂ ಶಿಶು ಅಭಿವೃದ್ಧಿ ಯೋಜನೆ ಕಚೇರಿ ಸಹಯೋಗದಲ್ಲಿ ಜರುಗಿದ ಬೀಳಗಿ ವಿಧಾನ ಸಭಾ ಕ್ಷೇತ್ರದ ಬೀಳಗಿ,ಬಾಗಲಕೋಟೆ, ಬದಾಮಿ ತಾಲೂಕಿನ ಅಂಗನವಾಡಿ ಕಾರ್ಯಕರ್ತೆಯರಿಗೆ ಹಾಗೂ ಮೇಲ್ವಿಚಾರಕರಿಗೆ 419 ಮೊಬೈಲ್ ವಿತರಣೆ ಮಾಡಿ ಮಾತನಾಡಿದರು.

ರಾಜಕೀಯ ಮಾಡುವ ಆಸಕ್ತಿ ತಮ್ಮಲ್ಲಿ ಇದ್ದರೆ ನೀವು ಮಾಡುವ ನೌಕರಿಗೆ ರಾಜೀನಾಮೆ ನೀಡಿ ಅದು ನಿಮ್ಮ ಪರಮಾಧಿಕಾರ ನೀವು ಯಾವುದೇ ಪಕ್ಷಕ್ಕೆ ಸೇರಿಕೊಳ್ಳಿ ನನ್ನ ಅಭ್ಯಂತರವಿಲ್ಲ, ನೌಕರಿ ಮಾಡುವದಾದರೆ ಪಕ್ಷಾತೀತವಾಗಿ ಇದ್ದು ಇಲಾಖೆಯ ಸೂಚನೆಯಂತೆ ಮಕ್ಕಳ ಅಭಿವೃದ್ಧಿಗಾಗಿ ಪ್ರಾಮಾಣಿಕವಾಗಿ ಸದಾ ಶ್ರಮಿಸಿ ನಿಮ್ಮ ಹಕ್ಕುಗಳಿಗಾಗಿ ನಡೆಸುವ ಹೋರಾಟಕ್ಕೆ ಸಂಪೂರ್ಣವಾಗಿ ಬೆಂಬಲಿಸಿ ನಿಮಗೆ ನ್ಯಾಯ ಒದಗಿಸುವಲ್ಲಿ ಪ್ರಾಮಾಣಿಕವಾಗಿ ಪ್ರಯತ್ನ ಮಾಡುತ್ತೇನೆ ವಿಧಾನ ಸಭೆಯಲ್ಲಿ ನಿಮ್ಮ ಪರ ಧ್ವನಿ ಎತ್ತುವೆ ಎಂದರು.

ತಾಲೂಕು ಪಂಚಾಯತ ಕಾರ್ಯನಿರ್ವಾಹಕ ಅಧಿಕಾರಿ ಅಭಯಕುಮಾರ ಮೊರಬ ದೇವೆಂದ್ರ, ಧನಪಾಕ, ಶಿಶು ಅಭಿವೃದ್ಧಿ ಯೋಜನಾಧಿಕಾರಿಗಳಾದ ಬಸಲಿಂಗಪ್ಪ ಕವಟೇಕರ,ಶಿಲ್ಪಾ ಹಿರೇಮಠ, ರಮೇಶ ಸೂಳಿಕೇರಿ ಅಧಿಕಾರಿಗಳಾದ ಮಹಾಂತೇಶ ನಾವಲಗಿ, ಗೀತಾ ನಾಯ್ಕ ಸೇರಿದಂತೆ ಅನೇಕರು ಇದ್ದರು.

ಬೀಳಗಿ ಪಟ್ಟಣದ ತಾಲೂಕು ಪಂಚಾಯತ ಸಭಾ ಭವನದಲ್ಲಿ ಶಾಸಕ, ಹಟ್ಟಿ ಚಿನ್ನದ ಗಣಿ ನಿಗಮದ ಅಧ್ಯಕ್ಷ ಜೆ.ಟಿ.ಪಾಟೀಲ ಅಂಗನವಾಡಿ ಕಾರ್ಯಕರ್ತೆಯರಿಗೆ ಮೊಬೈಲ್ ವಿತರಿಸಿದರು.

ಅಂಗನವಾಡಿ ಕಾರ್ಯಕರ್ತೆರಿಗೆ ಸರಕಾರ ಮೊಬೈಲ್ ನೀಡಿ 166 ಪ್ರತಿ ತಿಂಗಳು ರಿಚಾರ್ಜ ಮಾಡಿ ಸರಕಾರದ ಕೆಲಸ ಮಾಡಲು ಕೊಟ್ಟದ್ದು ಅದು ದುರುಪಯೋಗವಾಗದೇ ಸದುಪಯೋಗವಾಗಬೇಕು.

-ಜೆ.ಟಿ.ಪಾಟೀಲ ಶಾಸಕರು

ಕಾರ್ಮಿಕರು ಸಂಘಟಿತರಾದಾಗ ಹಕ್ಕು ಪಡೆಯಲು ಸಾಧ್ಯ

ಬೀಳಗಿ: ವಿವಿಧ ಕೈಗಾರಿಕೆಗಳಲ್ಲಿ ಕಾರ್ಯ ನಿರ್ವಸುತ್ತಿರುವ ಕಾರ್ಮಿಕರಿಗೆ ಸಿಗಬೇಕಾದ ಹಕ್ಕುಗಳು ನ್ಯಾಯಯುತವಾಗಿ ಸಿಗದ ಕಾರಣ 1955 ಜುಲೈ 23 ರಂದು ದತ್ತೋಪಂತ ಠೇಂಗಡೆಯವರು ಕಾರ್ಮಿಕರಿಗೆ ನ್ಯಾಯ ಕೊಡಿಸುವ ಸಲುವಾಗಿ ಭಾರತೀಯ ಮಜ್ದೂರ ಸಂಘವನ್ನು ಪ್ರಾರಂಭಿಸಿದ ಪರಿಣಾಮವಾಗಿ ಇಂದು ನಿರಂತರ ಹೋರಾಟದ ಮೂಲಕ ಕೆಲವು ಹಕ್ಕುಗಳನ್ನು ಪಡೆಯಲು ಅನೂಕೂಲವಾಗಿದೆ ಎಂದು ಭಾರತೀಯ ಮಜ್ದೂರ ಸಂಘದ ವಾಯುವ್ಯ ಕರ್ನಾಟಕ ರಾಜ್ಯ ರಸ್ತೆ ಸಾರಿಗೆ ನಿಗಮದ ಬಾಗಲಕೋಟ ವಿಭಾಗದ ಜಿಲ್ಲಾಧ್ಯಕ್ಷ ಭದ್ರೇಶ ಹಲಗಲಿ ಹೇಳಿದರು.

ಅವರು ಪಟ್ಟಣದಲ್ಲಿ ಬಿಎಮ್‌ಎಸ್‌ಕೆ.ಎಸ್. ಆರ್.ಟಿ.ಸಿ ಬಾಗಲಕೋಟೆ ಹಾಗೂ ಬೀಳಗಿ ಸಾರಿಗೆ ಘಟಕ ದವತಿಯಿಂದ ಭಾರತೀಯ ಮಜ್ದೂರ ಸಂಘದ ಸಂಸ್ಥಾಪನಾ ದಿನಾಚರಣೆ ಕಾರ್ಯಕ್ರಮವನ್ನುದ್ದೇಶಿಸಿ ಮಾತನಾಡಿದರು.

ಅವರು ಪಟ್ಟಣದಲ್ಲಿ ಬಿಎಮ್‌ಎಸ್‌ಕೆ.ಎಸ್.ಆರ್.ಟಿ.ಸಿ ಬಾಗಲಕೋಟೆ ಹಾಗೂ ಬೀಳಗಿ ಸಾರಿಗೆ ಘಟಕ ವತಿಯಿಂದ ಭಾರತೀಯ ಮಜ್ದೂರ ಸಂಘದ ಸಂಸ್ಥಾಪನಾ ದಿನಾಚರಣೆ ಕಾರ್ಯಕ್ರಮವನ್ನುದ್ದೇಶಿಸಿ ಭಾರತೀಯ ಮಜ್ದೂರ ಸಂಘದ ವಾಯುವ್ಯ ಕರ್ನಾಟಕ ರಾಜ್ಯ ರಸ್ತೆ ಸಾರಿಗೆ ನಿಗಮದ ಬಾಗಲಕೋಟ ವಿಭಾಗದ ಜಿಲ್ಲಾಧ್ಯಕ್ಷ ಭದ್ರೇಶ ಹಲಗಲಿ ಮಾತನಾಡಿದರು.

ಭಾರತೀಯ ಕಿಸಾನ್ ಸಂಘದ ಜಿಲ್ಲಾಧ್ಯಕ್ಷ ವಿರುಪಾಕ್ಷಯ್ಯ ಪಂ.ಹಿರೇಮಠ ಮಾತನಾಡಿ ಕಾರ್ಮಿಕರು ಹಾಗೂ ಅಧಿಕಾರಿ ಅನ್ನುವ ಭೇದ ಭಾವ ಬರದಂತೆ ಎಲ್ಲರೂ ಸಮಾಜ ಸೇವಕರು ಅನ್ನುವ ಮನೋಭಾವನೆ ಅಧಿಕಾರಿಗಳಲ್ಲಿ ಬರಬೇಕು ಹಾಗೂ ನಮ್ಮ ಹಕ್ಕುಗಳನ್ನು ಪಡೆಯಲು ಪ್ರತಿಯೊಬ್ಬರು ಸಂಘಟಿತರಾಗಬೇಕು ಅಂದಾಗ ಪ್ರತಿಯೊಬ್ಬರಿಗೆ ನ್ಯಾಯ ಸಿಗುತ್ತದೆ ಎಂದರು.

ಈ ಸಂದರ್ಭದಲ್ಲಿ ಬಿ ಎಮ್ ಎಸ್ ಜಿಲ್ಲಾ ಪ್ರಧಾನ ಕಾರ್ಯದರ್ಶಿ ದಶರಥ ದಾಮೋಜಿ, ಜಿಲ್ಲಾ ಸಂಘಟನಾ ಕಾರ್ಯದಶಿ 9 ಸೂರ್ಯಕಾಂತ ಪರಾಂಡೆ, ಜಿಲ್ಲಾ ಉಪಾಧ್ಯಕ್ಷೆ ಹೇಮಾ ಹಂಚಿನಾಳ, ಶಿವಾನಂದ ಬಡಿಗೇರ, ಮಹಾಂತೇಶ ಅಗಸಿಮುಂದಿನ, ಶ್ರೀಶೈಲ ಚಿಗರನ್ನವರ, ಎಚ್ .ಬಿ.ಬಾದರದಿನ್ನಿ, ಶರಣು ವಿಭೂತಿ,ಎಸ್.ಕೆ. ಕೆಳಗಿನಮನಿ, ವೀಣಾ ಕೋರಿ ಇದ್ದರು.

ಕೃಷಿ ಪರಿಕರಗಳ ಮಾರಾಟ ಮಳಿಗೆಗಳಿಗೆ ಅಧಿಕಾರಿಗಳ ದಿಢೀರ ಭೇಟಿ, ಪರಿಶೀಲನೆ

ಬಾದಾಮಿ: ರೈತರಿಗೆ ಉತ್ತಮ ಗುಣಮಟ್ಟದ ಮತ್ತು ಗರಿಷ್ಠ ಮಾರಾಟ ಬೆಲೆಯ ಮಿತಿಯೊಳಗೆ ರೈತರಿಗೆ ಬೇಕಾಗುವ ರಸಗೊಬ್ಬರಗಳ ಸಮರ್ಪಕ ವಿತರಣೆ ಮಾಡುತ್ತಿರುವ ಕುರಿತು ಶುಕ್ರವಾರ ಬಾಗಲಕೋಟೆ ಉಪವಿಭಾಗದ ಉಪ ಕೃಷಿ ನಿರ್ದೇಶಕ ಎಲ್.ಆಯ್. ರೂಡಗಿ ಇವರ ನೇತೃತ್ವದ ತಂಡ ನಗರದ ಕೃಷಿ ಪರಿಕರಗಳ ಮಾರಾಟ ಮಳಿಗೆಗಳಿಗೆ ದಿಢೀರ ಭೇಟಿ ಪರಿಶೀಲನೆ ನಡೆಸಿದರು.

ಪ್ರಸಕ್ತ ಸಾಲಿನ ಮುಂಗಾರು ಹಂಗಾಮಿನಲ್ಲಿ ಜಿಲ್ಲೆಯ ತುಂಬೆಲ್ಲಾ ಉತ್ತಮ ಮಳೆ ಆಗುತ್ತಿರುವುದರಿಂದ, ಬಹುತೇಕ ಕಡೆಗಳಲ್ಲಿ ಬಿತ್ತನೆ ಮುಕ್ತಾಯವಾಗಿದ್ದು, ಬಿತ್ತನೆ ಯಾದ ಬೆಳೆಗಳಲ್ಲಿ ಅಂತರ ಬೇಸಾಯ ಮಾಡಿ ಮೇಲುಗೊಬ್ಬರ ಕೊಡುವ ಕಾರ್ಯ ನಡೆಯುವ ಸಮಯವಾಗಿರುವುದರಿಂದ, ಗುಣಮಟ್ಟದ ಮತ್ತು ಮಾರಾಟ ಬೆಲೆಗೆ ಮಾರಾಟ ಮಾಡುತ್ತಿರುವುದನ್ನು ಪರಿಶೀಲಿಸಿದರು.

ಅಧಿಕಾರಿಗಳು ಅಂಗಡಿಕಾರರಿಗೆ ಕೆಲವು ಸೂಚನೆಗಳನ್ನು ನೀಡಿದರು. ಅಧೀಕೃತ ವಿತರಕರಿಂದ ಮಾತ್ರ ಕಡ್ಡಾಯವಾಗಿ ಇನ್ವಾಯ್ಸ್ ಪಡೆದು ಕೃಷಿ ಪರಿಕರಗಳನ್ನು ಖರೀದಿಸುವುದು. ರೈತರಿಗೆ ಕಡ್ಡಾಯವಾಗಿ ರಸೀದಿಯನ್ನು ನೀಡಿ ಕೃಷಿ ಪರಿಕರಗಳನ್ನು ಮಾರಾಟ ಮಾಡುವುದು. ಕೃಷಿ ಪರಿಕರಗಳ ದಾಸ್ತಾನುವಿನ ವಿವರ ಮತ್ತು ಬೆಲೆ ತೋರಿಸುವ ಫಲಕಗಳನ್ನು ಸಾರ್ವಜನಿಕರಿಗೆ ಎದ್ದು ಕಾಣುವ ಹಾಗೆ ಪ್ರಚುರಪಡಿಸಬೇಕು.

ರೈತರಿಗೆ ಒತ್ತಾಯಪೂರ್ವಕವಾಗಿ ಅವರಿಗೆ ಬೇಡವಾದ ಯಾವುದೇ ಕೃಷಿ ಪರಿಕರಗಳನ್ನು ರಸಗೊಬ್ಬರದ ಜೊತೆಗೆ ಲಿಂಕ್ ಮಾಡಿ ಮಾರಾಟ ಮಾಡಕೂಡದು. ಗೌಪ್ಯವಾಗಿ, ಅನಧೀಕೃತವಾಗಿ ರಸಗೊಬ್ಬರಗಳನ್ನು ಸಂಗ್ರಹಿಸಿ ತಾತ್ಕಾಲಿಕ ಅಭಾವ ಸೃಷ್ಟಿಸಿ ಹೆಚ್ಚಿನ ದರಗಳಲ್ಲಿ ರಸಗೊಬ್ಬರಗಳನ್ನು ಮಾರಾಟ ಮಾಡಕೂಡದು. ಕಾನೂನು ಜರೂಗಿಸಲಾಗುವುದು ಎಂದರು.

ಗುರು ಎಂದರೆ ವ್ಯಕ್ತಿಯಲ್ಲ ಶಕ್ತಿ: ಮಾಜಿ ಸಚಿವ

ಬಾದಾಮಿ: ಗುರು ಎಂದರೆ ಅದು ಕೇವಲ ವ್ಯಕ್ತಿಯಲ್ಲ ಸದೃಡ ಸಮಾಜವನ್ನು ನಿರ್ಮಿಸುವ ಶಕ್ತಿ ಅಜ್ಞಾನದ ಕತ್ತಲೆ ಕಳೆದು ಸುಜ್ಞಾನದೆಡಗಡ ಕರೆದೊಯುವ ಅದ್ಭುತ ಶಕ್ತಿಯೇ ಗುರು ಎಂದು ಮಾಜಿ ಸಚಿವ ಬಾಲಪ್ಪ ಭೀಮಪ್ಪ ಚಿಮ್ಮನಕಟ್ಟಿ ಹೇಳಿದರು

ಅವರು ನಗರದ ಕಾಳಿದಾಸ ಶಿಕ್ಷಣ ಸಂಸ್ಥೆಯ ಆಂಗ್ಲ ಮಾಧ್ಯಮ ಶಾಲೆಯಲ್ಲಿ ಹಮ್ಮಿಕೊಂಡ ಗುರುಪೂರ್ಣಿಮಾ ಕಾರ್ಯಕ್ರಮದಲ್ಲಿ ಮಾತನಾಡಿದರು, ಪ್ರಪಂಚದಲ್ಲಿ ಗುರುವಿನ ಸ್ಥಾನವನ್ನು ತುಂಬಲು ಯಾರಿಂದಲೂ ಸಾಧ್ಯವಿಲ್ಲ, ನಮಗೆ ವಿದ್ಯೆಯನ್ನು ದಯಪಾಲಿಸುವ ಜೊತೆಗೆ ವಿವೇಕವನ್ನು ಕಲಿಸುವ ಕೆಲಸ ಮಾಡುತ್ತಾ ಸುಸಂಸ್ಕೃತ ವ್ಯಕ್ತಿಯನ್ನಾಗಿಸುತ್ತಾರೆ, ಆದ್ದರಿಂದ ಈ ಗುರು ಪೂರ್ಣಿಮಾ ದಿನದಂದು ಗುರುವಿಗೆ ನಮನಗಳನ್ನು ಸಲ್ಲಿಸುವ ಮೂಲಕ ಕೃತಜ್ಞರಾಗೋಣ ಎಂದರು. ಮುಖ್ಯ ಅತಿಥಿಯಾಗಿ ಆಗಮಿಸಿದ ಸಂಗೀತ ಕೊಲ್ಹಾರ ಮಾತನಾಡಿ ಗುರುವಿನ ಗುಲಾಮನಾಗುವ ತನಕ ಮುಕ್ತಿ ದೊರೆಯದು ಎಂದು ಹಿರಿಯರು ಹೇಳಿದಂತೆ ನಾವು ನಮಗೆ ಅಕ್ಷದಾನ ಮಾಡಿದ ಗುರುವಿಗೆ ಶ್ರದ್ದೆ ಭಕ್ತಿಯಿಂದ ಗುರುಗಳು ಹೇಳಿಕೊಟ್ಟ ವಿದ್ಯಯನ್ನು ಕಲಿತು ದೇಶಕ್ಕೆ ಕಲಿತ ಸಂಸ್ಥೆಗೆ ಹೆತ್ತವರ ಹೆಸರಿಗೆ ಕೀರ್ತಿ ತರಬೇಕೆಂದು ವಿದ್ಯಾರ್ಥಿಗಳಿಗೆ ಕಿವಿಮಾತು ಹೇಳಿದರು. ಈ ಸಂದರ್ಭದಲ್ಲಿ ಶಾಲಾ ವಿದ್ಯಾರ್ಥಿಗಳು ಮಾಜಿ ಸಚಿವ ಸಂಸ್ಥೆಯ ಅಧ್ಯಕ್ಷ ಬಾಲಪ್ಪ ಭೀಮಪ್ಪ ಚಿಮ್ಮನಕಟ್ಟಿ ಅವರ ಪಾದ ಪೂಜೆಯನ್ನು ಮಾಡುವ ಮೂಲಕ ಗುರುವಂದನೆ ಸಲ್ಲಿಸಿದರು,.

ರೈತರ ಕ್ಷೇತ್ರದಲ್ಲಿಯೇ ತಾಂತ್ರಿಕ ಪರಿಹಾರ

ಬಾಗಲಕೋಟೆ: ತೋಟಗಾರಿಕೆ ವಿಜ್ಞಾನಗಳ ವಿವಿ ಹಾಗೂ ತೋಟಗಾರಿಕಾ ಇಲಾಖೆಯ ಜಂಟಿ ಸಭಾಗಿತ್ವದಲ್ಲಿ ಪರಿಣಿತ ವಿಜ್ಞಾನಿಗಳ ತಂಡಗಳನ್ನು ರಚಿಸಿ, ಆ ತಂಡಗಳು ರೈತರ ಕ್ಷೇತ್ರಗಳಿಗೆ ಭೇಟಿ ನೀಡಿ ಸಮಸ್ಯೆಗಳಿಗೆ ತಾಂತ್ರಿಕ ಪರಿಹಾರ ನೀಡುವ ಕಾರ್ಯಕ್ರಮಗಳನ್ನು ಹಮ್ಮಿಕೊಳ್ಳಲಾಗುತ್ತಿದೆ ಎಂದು ತೋವಿವಿಯ ಕುಲಪತಿ ಡಾ.ವಿಷ್ಣುವರ್ಧನ ಹೇಳಿದರು.

ಸಮೀಪದ ತೋಟಗಾರಿಕೆ ವಿವಿ ಹಾಗೂ ಬಾಗಲಕೋಟೆ ಮತ್ತು ವಿಜಯಪುರ ತೋಟಗಾರಿಕೆ ಇಲಾಖೆಗಳ ಸಹಯೋಗದಲ್ಲಿ ಹಮ್ಮಿಕೊಂಡಿದ್ದ ಮೊದಲನೇ ಹಂತದ ತ್ರೈಮಾಸಿಕ ಕಾರ್ಯಾಗಾರವನ್ನು ಉದ್ಘಾಟಿಸಿ ಅವರು ಮಾತನಾಡಿದರು.

ತೋಟಗಾರಿಕೆ ವಿವಿಯು ಕಳೆದ ದಶಕದಿಂದ ತೋಟಗಾರಿಕಾ ಬೆಳೆಗಳಾದ ತರಕಾರಿ, ಹಣ್ಣು, ಹೂಗಳು, ತೋಟಪಟ್ಟಿ ಹಾಗೂ ಮಸಾಲ ಬೆಳೆಗಳಲ್ಲಿ 40ಕ್ಕೂ ಹೆಚ್ಚು ಅಧಿಕ ತಳಿಗಳನ್ನು ಅಭಿವೃದ್ಧಿಪಡಿಸಿ ರೈತರಿಗೆ ನೀಡಲಾಗಿದೆ. ಇನ್ನು ಮುಂದು ವಿಸ್ತರಣಾ ಚಟುವಟಿಕೆಗಳನ್ನು ರೈತರ ಕ್ಷೇತ್ರಗಳಲ್ಲಿಯೇ ತೆಗೆದುಕೊಳ್ಳಲಾಗುವುದೆಂದು ತಿಳಿಸಿದರು.

ರಾಜ್ಯದಲ್ಲಿ ಇಂದು ತೋಟಗಾರಿಕಾ ಬೆಳೆಗಳತ್ತ ಆರ್ಥಿಕ ಭದ್ರತೆಗಾಗಿ ರೈತರು, ಯುವಕ, ಯುವತಿಯರು ಹೆಚ್ಚು ಒಲವು ತೋರಿಸುತ್ತಿದ್ದಾರೆ. ವಿಶ್ವವಿದ್ಯಾಲಯದ ಸಂಶೋಧನಾ ಫಲ ರೈತರ ಅಭಿವೃದ್ಧಿಗಾಗಿಯೇ ಇರುವುದರಿಂದ ಇಂದು ವಿಶ್ವವಿದ್ಯಾಲಯದ ನಡೆ ರೈತರ ಹೊಲದ ಕಡೆದತ್ತ ಸಾಗಬೇಕಾಗಿದೆ. ಅನೇಕ ಹಣ್ಣಿನ ವಿವಿಧ ತಳಿಗಳ ಸಸ್ಯ ಅಭಿವೃದ್ಧಿ ಮಾಡಿ ತರಕಾರಿ ಬೀಜಗಳನ್ನು ಉತ್ಪಾದಿಸಿ ಪುಷ್ಪೋದ್ಯಮಗಳಿಂದ ಅನೇಕ ಅಲಂಕಾರಿಕ ಸಸಿಗಳನ್ನು ವೃದ್ಧಿಸಿ ರೈತರಿಗೆ ನೀಡಲಾಗಿದೆ ಎಂದು ತಿಳಿಸಿದರು.

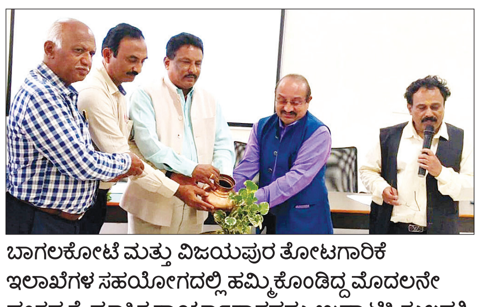

ಬಾಗಲಕೋಟೆ ಮತ್ತು ವಿಜಯಪುರ ತೋಟಗಾರಿಕೆ ಇಲಾಖೆಗಳ ಸಹಯೋಗದಲ್ಲಿ ಹಮ್ಮಿಕೊಂಡಿದ್ದ ಮೊದಲನೇ ಹಂತದ ತ್ರೈಮಾಸಿಕ ಕಾರ್ಯಾಗಾರವನ್ನು ಉದ್ಘಾಟಿಸಿ ಕುಲಪತಿ ಡಾ.ವಿಷ್ಣುವರ್ಧನ ಅವರು ಮಾತನಾಡಿದರು.

ತೋಟಗಾರಿಕೆ ಇಲಾಖೆ ಉಪ ನಿರ್ದೇಶಕ ರವೀಂದ್ರ ಹಕಾಟೆ ಮಾತನಾಡಿ, ಕಳೆದ ವರ್ಷ 56 ಸಾವಿರ ಹೆಕ್ಟೇರ್ ಪ್ರದೇಶ ತೋಟಗಾರಿಕಾ ಕ್ಷೇತ್ರವಿದ್ದಿದ್ದು, ಈ ವರ್ಷ 75 ಸಾವಿರ ಹೆಕ್ಟೇರ್ ಪ್ರದೇಶಕ್ಕಿಂತ ಹೆಚ್ಚು ತೋಟಗಾರಿಕಾ ಬೆಳೆಗಳ ವ್ಯಾಪ್ತಿಯಾಗುವ ಸಂಭವವಿದೆ. ಜಿಲ್ಲೆಯ ಕಬ್ಬು ಬೆಳೆಯ ಪರ್ಯಾಯ ಬೆಳೆಗಳಾಗಿ ರೈತರು ತೋಟಗಾರಿಕಾ ಬೆಳೆಗಳಿಗೆ ಹೆಚ್ಚು ಒಲವು ತೋರಿಸುತ್ತಿದ್ದಾರೆ. ಇದರಿಂದ ಅವಳಿ ಜಿಲ್ಲೆಗಳ ಧನಾತ್ಮಕ ಬೆಳವಣಿಗೆಯಾಗಿದೆ ಎಂದರು.

ಪ್ರಾಸ್ತಾವಿಕವಾಗಿ ಮಾತನಾಡಿದ ತೋವಿವಿಯ ಪ್ರಾಧ್ಯಾಪಕ ಡಾ.ವಸಂತ ಗಾಣಿಗೇರ ಮಾತನಾಡಿದರು. ಡಾ. ಲಕ್ಷ್ಮೀನಾರಾಯಣ ಹೆಗಡೆ, ಡಾ. ಎಂ.ಎಸ್.ಲೋಕೇಶ, ಸಹ ಸಂಶೋಧನಾ ಹಾಗೂ ವಿಸ್ತರಣಾ ನಿರ್ದೇಶಕಿ ಡಾ. ಜಿ.ಭುವನೇಶ್ವರಿ ಇತರರಿದ್ದರು.

ಗ್ರಾಪಂನಲ್ಲಿನ ಸೌಲಭ್ಯ ಪಡೆಯಿರಿ: ಪಿಡಿಒ

ಗುಳೇದಗುಡ್ಡ: ಗ್ರಾಮೀಣ ಜನರ ಸೌಕರ್ಯಗಳ ಅಭಿವೃದ್ಧಿಗೆ ಶ್ರಮಿಸುವುದು ಗ್ರಾಮ ಪಂಚಾಯತಿಯ ಮೂಲ ಕರ್ತವ್ಯ. ಗ್ರಾಮ ಪಂಚಾಯತಿಯ ಅಡಿಯಲ್ಲಿ ಅನೇಕ ಸೌಲಭ್ಯಗಳು ಇರುತ್ತವೆ ಇವುಗಳ ಬಗ್ಗೆ ಜನರಿಗೆ ತಿಳುವಳಿಕೆ ಇರುವುದು ಅತ್ಯಗತ್ಯ ಎಂದು ಪಿಡಿಒ ಸುನಿತಾ ಅಂಕೋಲಿ ಹೇಳಿದರು. ಅವರು ಸಮೀಪದ ಹಾನಾಪೂರ ಎಸ್‌ಪಿ ಗ್ರಾಮದಲ್ಲಿ ಭಂಡಾರಿ ಹಾಗೂ ರಾಠಿ ಮಹಾವಿದ್ಯಾಲಯದ ಎನ್‌ಎನ್‌ಎಸ್ ಘಟಕದ ವತಿಯಿಂದ ನಡೆಯುತ್ತಿರುವ ವಾರ್ಷಿಕ ವಿಶೇಷ ಶಿಬಿರದಲ್ಲಿ ಗ್ರಾಮ ಪಂಚಾಯತಿಯ ಸವಲತ್ತುಗಳು ಕುರಿತು ಮಾತನಾಡಿ, ಈ ಗ್ರಾಮ ಪಂಚಾಯತಿ ವ್ಯಾಪ್ತಿಯಲ್ಲಿ ನರೇಗಾ ಮತ್ತು ಇನ್ನಿತರ ಕಾರ್ಯಕ್ರಮಗಳ ಅಡಿಯಲ್ಲಿ ಗ್ರಾಮದ ನೈರ್ಮಲ್ಯ ನೀರು ಸರಬರಾಜು, ದನಗಳ ಶೆಡ್ಡು, ಇಂಗು ಗುಂಡಿಗಳ ನಿರ್ಮಾಣ, ಬದುಗಳ ನಿರ್ಮಾಣ, ತೋಟಗಾರಿಕೆ ಇಲಾಖೆಯ ಸಹಯೋಗದೊಂದಿಗೆ ಹಲವು ಕಾರ್ಯಕ್ರಮಗಳು ಹಾಗೂ ವಿದ್ಯುತ್ ಸೌಲಭ್ಯ, ಚರಂಡಿಗಳ ಸ್ವಚ್ಛತೆ, ವಸತಿ ಯೋಜನೆ, ಸ್ವಸಹಾಯ ಸಂಘಗಳಿಗೆ ಸಾಲ ಸೌಲಭ್ಯಗಳನ್ನು ನೀಡುವ ಮೂಲಕ ಸ್ವಾವಲಂಬಿಗಳಾಗಿ ಬದುಕಲು ನೆರವು ನೀಡಲಾಗುತ್ತಿದೆ ಎಂದರು. ಪ್ರಾಧ್ಯಾಪಕ ಡಾ. ಬಾಲು ಮಾದರ ಕಾರ್ಯಕ್ರಮದ ಅಧ್ಯಕ್ಷತೆ ವಹಿಸಿ ಮಾತನಾಡಿ, ಗ್ರಾಮ ಪಂಚಾಯತಿ ಅಡಿಯಲ್ಲಿ ಸಾಕಷ್ಟು ಸೌಲಭ್ಯಗಳಿರುತ್ತವೆ. ಇವುಗಳ ಸರಿಯಾದ ಅರಿವು ಮತ್ತು ತಿಳುವಳಿಕೆ ಎಲ್ಲರಿಗೂ ಇರಬೇಕಾಗುತ್ತದೆ ಎಂದು ಹೇಳಿದರು.

ವಿಶ್ವವಾಣಿ
ಆರಾಮ
@vishwavaninews
ಅನುದಿನವೂ ವಿರಾಮಕ್ಕೆ ಒಂದು ನೆಪ
ಬೆಂಗಳೂರು
ಶುಕ್ರವಾರ
26 | 07 | 2024

ದಿನ ಭವಿಷ್ಯ

ಮೇಷ ಇಂದಿನ ದಿನವನ್ನು ಉತ್ತಮಗೊಳಿಸಲು ಕಳೆದ ದಿನಗಳಲ್ಲಿ ಹಣವನ್ನು ಹೂಡಿಕೆ ಮಾಡಿದ್ದರೆ, ಅದರ ಪ್ರಯೋಜನವನ್ನು ಇಂದು ನೀವು ಪಡೆಯಬಹುದು.

ವೃಷಭ ನಿಮ್ಮ ಶಕ್ತಿ ಮತ್ತು ಉತ್ಸಾಹ ವನ್ನು ಮರಳಿ ತರುವ ಒಂದು ಆನಂದಮ ಯ ಪ್ರವಾಸಕ್ಕೆ ಹೊಗುವ ಸಾಧ್ಯತೆಯಿದೆ. ಹೆಚ್ಚಿನ ಕೆಲಸದ ಹೊರತಾ ಗಿಯೂ ಇಂದು ಕೆಲಸದಲ್ಲಿ ನಿಮ್ಮಲ್ಲಿ ಶಕ್ತಿ ನೋಡಬಹುದು.

ಮಿಥುನ ಧ್ಯಾನ ಮತ್ತು ಯೊಗವನ್ನು ಆಧ್ಯಾತ್ಮಿಕ ಹಾಗೂ ಭೌತಿಕ ಲಾಭಗಳಿಗಾಗಿ ಆಚರಿಸಬೇಕು. ಇಂದು ಯಾವುದೇ ಸಹಾಯ ವಿಲ್ಲದೆ, ಹಣ ಗಳಿಸುವಲ್ಲಿ ಸಾಮರ್ಥ್ಯರಾಗುತ್ತೀರಿ.

ಕಟಕ ಎಲ್ಲರನ್ನೂ ನಿಮ್ಮ ದೊಡ್ಡ ಪಾರ್ಟಿಗೆ ಕರೆಯಿರಿ – ನೀವು ಇಂದು ಆ ಹೆಚ್ಚುವರಿ ಚೈತನ್ಯ ಹೊಂದಿರುತ್ತೀರಿ ಇದು ನಿಮ್ಮನ್ನು ನಿಮ್ಮ ಗುಂಪಿಗೆ ಸಮಾರಂಭವನ್ನು ಸಂಯೋಜಿಸು ವಂತೆ ಮಾಡುತ್ತದೆ.

ಸಿಂಹ ಇಂದು ಕೆಲಸದಲ್ಲಿ ಎಲ್ಲವೂ ನಿಮ್ಮ ಪರವಾಗಿರುವಂತೆ ತೊರುತ್ತದೆ. ಇಂದು ಸಾಧ್ಯವಾದಷ್ಟು ಜನರಿಂದ ದೂರವಿರಿ. ಜನರಿಗೆ ಸಮಯ ನೀಡುವುದಕ್ಕಿಂತ ನೀವು ನಿಮಗಾಗಿ ಸಮಯ ನೀಡುವುದು ಉತ್ತಮ.

ಕನ್ಯಾ ಅಗತ್ಯವಾದ ಕೆಲಸಗಳಿಗೆ ಸಮಯ ನೀಡದೆ ಇರುವುದು ಮತ್ತು ಅನಗತ್ಯ ಕೆಲಸಗಳ ಮೇಲೆ ಸಮಯ ಕಳೆಯುವುದು, ಇಂದು ನಿಮಗೆ ಮಾರಕವೆಂದು ಸಾಬೀತುಪಡಿಸಬಹುದು.

ತುಲಾ ಇಂದು ನಿಮ್ಮನ್ನು ಆವರಿಸುವ ಭಾವನಾತ್ಮಕ ಮನಸ್ಥಿತಿ ಯಿಂದ ನೀವು ಹೊರಬರಲು ಬಯಸಿದರೆ ಹಿಂದಿನದ್ದೆಲ್ಲವನ್ನೂ ಮರೆತುಬಿ ಡಬೇಕು. ದಿಟ್ಟ ಕ್ರಮಗಳು, ನಿರ್ಧಾರಗಳು ಲಾಭ ತರುತ್ತದೆ.

ವೃಶ್ಚಿಕ ನಿಮ್ಮ ವಿಚಿತ್ರ ವರ್ತನೆಯ ಹೊರತಾಗಿಯೂ ಸಂಗಾತಿ ಸಹಕಾರಿಯಾಗಿರುತ್ತಾರೆ. ನಿಮ್ಮ ಪ್ರೀತಿಪಾತ್ರರು ನಿಮ್ಮನ್ನು ದ್ವೇಷಿಸಿದರೂ ನೀವು ಪ್ರೀತಿ ತೊರಿಸಬೇಕು.

ಧನು ಇಂದು ನಿಮಗೆ ಅನೇಕ ಹೊಸ ಆರ್ಥಿಕ ಯೊಜನೆಗಳು ದೊರಕುತ್ತವೆ – ಯಾವುದೆ ಬದ್ದತೆಗೊಳಗಾಗುವ ಮುನ್ನ ಸಾಧಕ ಬಾಧಕಗಳನ್ನು ಎಚ್ಚರಿಕೆಯಿಂದ ಪರಿಶೀಲಿಸಿ.

ಮಕರ ನೊಟವನ್ನು ಸುಧಾರಿಸಲು ಕೆಲಸ ಮಾಡಲು ಸಾಕಷ್ಟು ಸಮಯ ಹೊಂದಿರುತ್ತೀರಿ ತೀರಾ ಖರ್ಚು ಮಾಡುವ ಮತ್ತು ಮನರಂಜನೆಗೆ ತುಂಬಾ ಖರ್ಚು ಮಾಡುವ ನಿಮ್ಮ ಪ್ರವೃತ್ತಿಗೆ ಕಡಿವಾಣ ಹಾಕಿ.

ಕುಂಭ ಮನರಂಜನೆ ಮತ್ತು ಮೊಜಿನ ಒಂದು ದಿನ. ನಿವು ದೀರ್ಘ ಕಾಲದ ಆಧಾರದ ಮೆಲೆ ಹೂಡಿಕೆ ಮಾಡಿದಲ್ಲಿ ಗಣನಿಯ ಲಾಭ ಮಾಡುತ್ತೀರಿ. ಇಂದು ನಿವು ಸಿಮಿತ ತಾಳ್ಮೆ ಹೊಂದಿರುತ್ತೀರಿ

ಮೀನ ದೆವಿಕ ಜ್ಞಾನವನ್ನು ಪಡೆಯಲು ನೀವು ಒಂದು ಧಾರ್ಮಿಕ ಸ್ಥಳಕ್ಕೆ ಭೆಟಿ ನೀಡುವಂತೆ ಮಾಡುತ್ತವೆ. ನಿಮ್ಮ ಖರ್ಚುಗಳಲ್ಲಿ ಅನಿರಿಕ್ಷಿತ ಏರಿಕೆ ನಿಮ್ಮ ಮನಸ್ಸಿನ ಶಾಂತಿಗೆ ಭಂಗ ತರುತ್ತದೆ.

• ಕೆ.ಬಿ.ಸಂತೋಷ್ ಗುರೂಜಿ

ಹೆಲ್ತ್ ಕಾರ್ನರ್

ನಮ್ಮ ರಾಜ್ಯದಲ್ಲಿ ತೀರಾ ಸಾಮಾನ್ಯ ತರಕಾರಿ ಎನಿಸಿರುವ ಎಲೆ ಕೋಸು, ಹಲವು ಪೌಷ್ಟಿಕಾಂಶಗಳನ್ನು ಹೊಂದಿದೆ. ಕೀಟನಾಶಕ ಉಪಯೋಗಿಸದೇ ಬೆಳೆಸಿದ ಎಲೆಕೋಸನ್ನು ಸೇವಿಸುವುದರಿಂದ, ಹಲವು ಅಗತ್ಯ ಲವಣಾಂಶಗಳು ಸಿಗುತ್ತವೆ. ಎಲೆ ಕೋಸಿನಲ್ಲಿ ಅಧಿಕ ವಿಟಮಿನ್ ಕೆ, ಅಧಿಕ ವಿಟಮಿನ್ ಸಿ, ಮಿತಪ್ರಮಾಣದ ಫೋಲೇಟ್, ಮ್ಯಾಂಗನೀಸ್, ನಾರು (ಶೇ.2), ಕ್ಯಾಲ್ಸಿಯಂ, ಪೊಟಾಸಿಯಂ

ಮೊದಲಾದ ಲವಣಾಂಶಗಳಿವೆ. ಇದರಲ್ಲಿ ಆ್ಯಂಟಿ ಆಕ್ಸಿಡೆಂಟ್ ಇರುವುದರಿಂದ, ಫ್ರೀ ರ‍್ಯಾಡಿಕಲ್ಸ್‌ಗಳನ್ನು ನಿಯಂತ್ರಿಸುವುದು. ಉರಿಯೂತವನ್ನು ಕಡಿಮೆ ಮಾಡಲು ಎಲೆ ಕೋಸು ಸಹಕಾರಿ. ಇದರಲ್ಲಿರುವ ನಾರಿನ ಅಂಶವು, ಹೊಟ್ಟೆಗೆ ಹಿತಕರ. ರುಚಿಕರ ಪಲ್ಯ, ಸಾಂಬಾರು ತಯಾರಿಸಿ, ಎಲೆಕೋಸನ್ನು ಸೇವಿಸುವ ಪದ್ಧತಿ ನಮ್ಮ ದೇಶದಲ್ಲಿವೆ.

• ಅಜಯ್ ಅಂಚೆಪಾಳ್ಯ

ಲವ್ ಲೆಟರ್ ಬರೆಯಲು ಬೇಡಿಕೆ!

• ಡಾ. ವಿಶ್ವನಾಥ ಎನ್ ನೇರಳಕಟ್ಟೆ

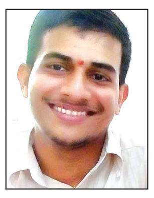

ಬರಹಗಾರರ ಬೆನ್ನು ಹಿಂದೆ ಬೀಳುವವರು ಹಲವರು. ಲೇಖನ ಬರೆದು ಕೊಡಿ ಎಂಬುದು ಸಾಮಾನ್ಯ ಮನವಿ. ಇಲ್ಲೊಬ್ಬ ಭೂಪ ತನಗೊಂದು ಲವ್ ಲೆಟರ್ ಬರೆದುಕೊಡಿ ಎಂದು ಲೇಖಕರ ಬೆನ್ನು ಹತ್ತಿದ್ದಾನೆ!

ಸುಮಾರು ನಾಲ್ಕು ವರ್ಷಗಳ ಹಿಂದಿನ ಘಟನೆ. ನಾನಾಗ ಸ್ಥಳೀಯ ಪತ್ರಿಕೆಯೊಂದರಲ್ಲಿ ಅಂಕಣ ಬರೆಯುತ್ತಿದ್ದೆ. ನನ್ನ ಅಂಕಣವನ್ನು ಓದುವ ಜನ ಹಲವರಿದ್ದರು. ಅದೆಷ್ಟೋ ಮಂದಿ ಕರೆ ಮಾಡಿಯೋ, ಮೆಸೇಜ್ ಮಾಡಿಯೋ ತಮ್ಮ ಅಭಿಪ್ರಾಯ ತಿಳಿಸುತ್ತಿದ್ದರು. ಕೆಲವರು ಹಅಂಕಣಕಾರನಾಗಿ ಗುರುತಿಸಿಕೊಂಡದ್ದೇ ಹೊಸ ಅನುಭವ ಆದುದರಿಂದ ಇದೆಲ್ಲಾ ನನಗೆ ಸಂತಸ ನೀಡುವ ಸಂಗತಿಗಳಾಗಿದ್ದವು.

ಅದೊಂದು ದಿನ ಬೆಳಗ್ಗೆ ಕಾಲೇಜನ್ನು ತಲುಪಿ, ಕನ್ನಡ ವಿಭಾಗದ ಕೊಠಡಿಯಲ್ಲಿದ್ದ ನನ್ನ ಕುರ್ಚಿಯಲ್ಲಿ ಕುಳಿತಿದ್ದೆನಷ್ಟೇ, ನನ್ನ ಮೊಬೈಲ್ ರಿಂಗಾಯಿತು. ಯಾವುದೋ ಅಪರಿಚಿತ ಸಂಖ್ಯೆ. ಅದೇ ದಿನ ನನ್ನ ಅಂಕಣ ಪತ್ರಿಕೆಯಲ್ಲಿ ಪ್ರಕಟವಾಗಿತ್ತು. ಯಾರೋ ಅಭಿಪ್ರಾಯ ತಿಳಿಸಲೆಂದು ಕರೆ ಮಾಡಿದ್ದಾರೆ ಎನ್ನುವುದು ನನ್ನ ಅಂದಾಜು. 'ಸಾರ್ ನಮಸ್ಕಾರ. ನಿಮ್ಮ ಬರಹ ಓದಿದೆ. ಭಾರೀ ಚಂದ ಬರೆದಿದ್ದೀರಿ' ಎಂಬ ಧ್ವನಿ ಕೇಳಿಬಂತು. ಸಹಜವಾಗಿಯೇ ಸಂತಸವಾಯಿತು. ಧನ್ಯವಾದ ಹೇಳಿ, ಅವರ ಬಗ್ಗೆ ವಿಚಾರಿಸಿದೆ. ಅವರ ಹೆಸರು, ಊರು ಎಲ್ಲಾ ತಿಳಿಸಿದರು.

ಬಾಡಿಗೆ ತಾಯ್ತನದ ಭಾವ: ಬೆನ್ನಿಗೆಯೇ 'ಸಾರ್ ನಮ್ಮದೊಂದು ಸಂಘ ಇದೆ. ಸ್ಥಾಪನೆ ಆಗಿ ಹತ್ತು ವರ್ಷ ಆಗಿದೆ. ಸಾಂಸ್ಕೃತಿಕ ಚಟುವಟಿಕೆ ಮಾಡಿಕೊಂಡು ಬಂದಿದ್ದೇವೆ. ನಮ್ಮ ಈ ಸಂಘದ ಬಗ್ಗೆ ನೀವೊಂದು ಲೇಖನ ಬರೆದುಕೊಡಬಹುದಾ?' ಎಂದರು. ನನಗಿದು ಅಚ್ಚರಿ. ನನ್ನ ಅಂಕಣ ಓದಿ ಮೆಚ್ಚಿಕೊಂಡವರಿದ್ದರು. ಭಿನ್ನ ಅಭಿಪ್ರಾಯ ವ್ಯಕ್ತಪಡಿಸಿದವರಿದ್ದರು. ಆದರೆ ಈ ಬಗೆಯ ವಿಷಯವನ್ನು ಪ್ರಸ್ತಾಪಿಸಿದವರು ಯಾರೂ ಇರಲಿಲ್ಲ. ಅವರೇ ಮಾತು ಮುಂದುವರಿಸಿದರು– 'ಲೇಖನ ಬರೆಯುವವರೊಬ್ಬರು ನಮ್ಮ ಸಂಘದಲ್ಲಿಯೇ ಇದ್ದಾರೆ. ಆದರೆ ನಿಮ್ಮ ಬರವಣಿಗೆ ಅವರದಕ್ಕಿಂತ ಎಷ್ಟೋ ಚೆನ್ನಾಗಿದೆ. ಅದಕ್ಕೆ ನಿಮ್ಮನ್ನು ಕೇಳಿದ್ದು. ಹಣದ ವಿಷಯ ಪ್ರಸ್ತಾಪಿಸುತ್ತಿದ್ದೇನೆ ಅಂತ ತಪ್ಪು ತಿಳಿಯಬೇಡಿ. ನಿಮ್ಮ ಬರಹಕ್ಕೆ ಗೌರವ ಸಂಭಾವನೆ ಕೊಡುತ್ತೇವೆ ಸಾರ್. ಒಂದು ಲೇಖನ ಬರೆದುಕೊಡಿ. ಅದನ್ನು ಪತ್ರಿಕೆಯಲ್ಲಿ ಪ್ರಕಟಿಸುವ ಜವಾಬ್ದಾರಿಯೂ ನಮ್ಮದೇ' ಎಂದವರು ನನ್ನ ಉತ್ತರಕ್ಕೆ ಕಾದು ಕುಳಿತಿದ್ದರು ಎನ್ನುವುದು ಗೊತ್ತಾಗುತ್ತಿತ್ತು. ಸಂಜೆ ಹೊತ್ತಿಗೆ ತಿಳಿಸುತ್ತೇನೆ ಎಂದು ಹೇಳಿ ಫೋನಿಟ್ಟ ನನ್ನೊಳಗೆ ಗಾಢವಾಗಿ ಆವರಿಸಿದ್ದು ಬಾಡಿಗೆ ತಾಯ್ತನದ ಭಾವ.

ಬರವಣಿಗೆ ಎನ್ನುವುದೊಂದು ಸೃಷ್ಟಿಶೀಲ ಪ್ರಕ್ರಿಯೆ. ಅಧ್ಯಯನ–ಅನುಭವಗಳು ಸಂಯೋಗಗೊಳ್ಳಬೇಕು. ಈ ಸಂಯೋಜಿತ ರೂಪ ಮೌನಗರ್ಭದಲ್ಲಿ ಭ್ರೂಣರೂಪ ಪಡೆಯಬೇಕು. ಹಂತಹಂತವಾಗಿ ಬೆಳೆಯಬೇಕು. ಅಂತಿಮವಾಗಿ ಬರಹವೆಂಬ ಪಿಂಡ ಹೊರಬರಬೇಕು. ರಕ್ತ– ಮಾಂಸದ ಮುದ್ದೆಯಾದ ಕಂದಮ್ಮನ ಕರುಳಬಳ್ಳಿ ಕತ್ತರಿಸುವ ಮೊದಲೇ ತಾಯಿಯ ಎದೆಯ ಬಳಿಗೆ ಒಯ್ದಂತೆ ಬರಹ ಮೊದಲು ಆಪ್ತವಾಗಬೇಕಾದದ್ದು ಬರೆದವರಿಗೆ. ಹಾಗೆ ಆಪ್ತವಾಗಬೇಕಾದರೆ ಬರಹಕ್ಕೆ ಆಯ್ದುಕೊಂಡ ವಸ್ತು, ನಿರೂಪಣಾಶೈಲಿ, ಆಶಯ ಎಲ್ಲದರಲ್ಲಿಯೂ ಸ್ವಂತಿಕೆ ಇರಬೇಕು; ಸ್ವಾತಂತ್ರ್ಯ ಇರಬೇಕು. ಇಲ್ಲವಾದರೆ ಬೇರೆಯವರ ಮಗುವನ್ನು ಗರ್ಭದಲ್ಲಿ ಹೊತ್ತುನಿಂತ ಬಾಡಿಗೆ ತಾಯಿಯೊಬ್ಬಳ ಭಾವ ನಮ್ಮನ್ನಾವರಿಸುವುದು ಸಹಜ. ನನಗೆ ಪರಿಚಯವೇ ಇರದ ಆ ಸಂಘದ ಬಗ್ಗೆ ಬರೆಯುವುದು ಸರಿ ಎನಿಸಲಿಲ್ಲ. ಅದೂ ಅವರಿಂದ ಸಂಭಾವನೆ ಪಡೆದು ಬರೆಯಹೊರಟರೆ ಹೊಗಳಿ ಬರೆಯುವುದು ಬಿಟ್ಟು ಬೇರೆ ಆಯ್ಕೆಯೇ ಇರುವುದಿಲ್ಲ. ಅದು ನನ್ನ ಕೈಗಳನ್ನು ನಾನೇ ಕಟ್ಟಿಹಾಕಿಕೊಂಡು ಬರೆಯಹೊರಟಂತೆ ಎನಿಸಿತು. ಸಂಜೆ ಅವರಿಗೆ ನಾನೇ ಕರೆಮಾಡಿ, 'ದಯವಿಟ್ಟು ಇದು ನನ್ನಿಂದ ಸಾಧ್ಯವಿಲ್ಲ. ತಪ್ಪು ತಿಳಿದುಕೊಳ್ಳಬೇಡಿ' ಎಂದೆ.

ಮತ್ತೊಂದು ಬೇಡಿಕೆ!: ಇದಾಗಿ ಮೂರು ತಿಂಗಳು ಕಳೆದಿರಲಿಲ್ಲ, ಇಂತಹದ್ದೇ ಇನ್ನೊಂದು ಸನ್ನಿವೇಶ. ನಾನು ಕೆಲಸ ಮಾಡುತ್ತಿದ್ದ ಕಾಲೇಜಿನ ಆಫೀಸಿನಲ್ಲಿ ಒಬ್ಬರು ಹೆಣ್ಣುಮಗಳಿದ್ದರು. ಆಫೀಸಿಗೆ ಸಂಬಂಧಪಟ್ಟಂತಹ ನನ್ನ ಕೆಲಸ ಏನಿದ್ದರೂ ತಕ್ಷಣಕ್ಕೆ ಮಾಡಿಕೊಡುತ್ತಿದ್ದ ಅವರು ನನ್ನ ಪಾಲಿಗೆ ಅಕ್ಕನಂತಿದ್ದರು. ಅದೊಂದು ದಿನ ಸಂಜೆ 'ಸಾರ್ ನೀವೊಂದು ಲೇಖನ ಬರೆದುಕೊಡಬಹುದಾ?' ಎಂದರು. ''ಯಾವುದರ ಬಗ್ಗೆ?'' ಎಂದೆ. ''ನನ್ನ ಅಣ್ಣ ಉದ್ಯಮಿಯಾಗಿದ್ದಾರೆ. ಅವರ ಬಗ್ಗೆ ಒಂದು ಲೇಖನ ಬರೆದು ಪತ್ರಿಕೆಗೆ ಕಳಿಸಬೇಕಿತ್ತು. ಅದಕ್ಕೆ...'' ಎಂದರು. ಬರೆದುಕೊಡುವುದಿಲ್ಲ ಎಂದು ಹೇಳಲಾಗದ, ವ್ಯಕ್ತಿಯೊಬ್ಬರ ಬಗ್ಗೆ ಬರೆಯಲೊಪ್ಪದ ಸಂದಿಗ್ಧತೆ ನನ್ನದು. ''ನೀವು ಅವರ ಪರಿಚಯ, ಸಾಧನೆ ಎಲ್ಲಾ ಕೊಡಿ. ನನ್ನಿಂದ ಬರೆಯಲು ಸಾಧ್ಯವಾದರೆ ಬರೆಯುತ್ತೇನೆ'' ಎಂದೆ. ಮರುದಿನವೇ ಎಲ್ಲವನ್ನೂ ತಂದುಕೊಟ್ಟರು.

ಬಡತನದಲ್ಲಿ ಬೆಳೆದಿದ್ದ ಇವರ ಅಣ್ಣನಿಗೆ ಜನ್ಮತಃ ದೃಷ್ಟಿಭಾಗ್ಯ ಇರಲಿಲ್ಲ. ಆದರೂ ಕಷ್ಟಪಟ್ಟು ಓದಿ, ತಮ್ಮದೇ ಆದ ಉದ್ಯಮ ಆರಂಭಿಸಿ, ಯಶಸ್ಸು ಕಂಡಿದ್ದರು. ಅವರ ಉದ್ಯಮ ಕೃಷಿಕರಿಗೆ ಪ್ರಯೋಜನವಾಗುವಂತಿತ್ತು. ಅವರ ಬಗ್ಗೆ ನನಗೆ ಗೊತ್ತಿದ್ದವರಲ್ಲಿ ವಿಚಾರಿಸಿದೆ. ವಿವರ ಎಲ್ಲವೂ ನಿಜವಿತ್ತು. ನಿಜಕ್ಕೂ ಅವರೊಬ್ಬ ಸಾಧಕ ಎಂದನಿಸಿತು. ಆಗ ಅವರ ಬಗ್ಗೆ ಲೇಖನ ಬರೆಯಬೇಕೆಂಬ ಮನಃಸ್ಥಿತಿ ನನ್ನಲ್ಲಿಯೇ ಮೂಡಿತ್ತು. ಒಂದು ವಾರದೊಳಗಾಗಿ ಮನಃ ಸ್ಫೂರ್ತಿಯಿಂದ ಲೇಖನವನ್ನು ಬರೆದುಕೊಟ್ಟೆ. ಅದು ಪತ್ರಿಕೆಯಲ್ಲಿ ಪ್ರಕಟವಾಯಿತು. ನೈಜ ಸಾಧಕರೊಬ್ಬರ ಬಗ್ಗೆ ಬರೆದ ಧನ್ಯತಾಭಾವ ನನ್ನೊಳಗೆ ಮೂಡಿತು.

ಅದೊಂದು ಭಾನುವಾರ. ನಾನು ಬರೆದ ಕಥೆಯೊಂದು ಕನ್ನಡದ ಪ್ರಮುಖ ಪತ್ರಿಕೆಯಲ್ಲಿ ಪ್ರಕಟವಾಗಿತ್ತು. ಯುವಕ ಯುವತಿಯ ಪ್ರೀತಿಗೆ ಸಂಬಂಧಿಸಿದ ಕಥೆ ಅದಾಗಿತ್ತು. ಹನ್ನೊಂದು ಗಂಟೆಯ ಹೊತ್ತಿಗೆ ಒಂದು ಫೋನು. ಕಾಲೇಜು ಓದುತ್ತಿದ್ದ ಹುಡುಗನಂತಿತ್ತು ಧ್ವನಿ. ''ಯಾರು?'' ಎಂದೆ. ಅವನ ಹೆಸರನ್ನು ಹೇಳಿದವನು, ನನ್ನ ಕಥೆ ಓದಿರುವುದಾಗಿ, ಕಥೆ ಬಹಳ ಚೆನ್ನಾಗಿರುವುದಾಗಿ ಹೇಳಿದ. ''ಮತ್ತೆ ಅದೂ ಅದೂ...ನಿಮ್ಮಿಂದ ಒಂದು ಸಹಾಯ ಆಗಬೇಕಿತ್ತಲ್ಲ'' ಎಂದ. 'ಹೇಳಿ' ಎಂದೆ.

ಪ್ರೀತಿ ಮಾಡಲು ಮಾರ್ಗದರ್ಶನ ಬೇಕು!: 'ನಾನು ಒಂದು ಹುಡುಗಿಯನ್ನು ಪ್ರೀತಿಸುತ್ತಿದ್ದೇನೆ. ನನ್ನದೇ ಕ್ಲಾಸಿನವಳು. ನನಗೆ ಅವಳೆಂದರೆ ತುಂಬಾ ಇಷ್ಟ. ಆದರೆ ಅವಳು ನನ್ನನ್ನು ಕ್ಯಾರೇ ಮಾಡೋದಿಲ್ಲ. ಅದಕ್ಕೆ ನೀವೊಂದು ಲವ್ ಲೆಟರ್ ಬರೆದುಕೊಡಬೇಕಿತ್ತು, ಅವಳಿಗೆ ಕೊಡುವುದಕ್ಕೆ'' ಎಂದ. ''ನನ್ನ ಹೆಸರಲ್ಲೇ ಬರೆದುಕೊಡಬೇಕೋ? ನಿಮ್ಮ ಹೆಸರಲ್ಲೋ?'' ಎಂದು ಕೇಳಿದೆ. ಗಾಬರಿಯಾದ ಎನಿಸುತ್ತದೆ. ನಾಲ್ಕು ಸೆಕೆಂಡು ಮಾತೇ ಇಲ್ಲ. ಆಮೇಲೆ ''ನನ್ನ ಹೆಸರಲ್ಲೇ ಸಾರ್'' ಎಂದು ಸೀರಿಯಸ್ಸಾಗಿ ಹೇಳಿದ. ''ನನಗೆ ಲೀವ್ ಲೆಟರ್ ಬರೆದು ಗೊತ್ತಿದೆಯಷ್ಟೇ. ಲವ್ ಲೆಟರ್ ಎಲ್ಲಾ ಬರೆದು ಅನುಭವವಿಲ್ಲ'' ಎಂದೆ. ''ಸಾರ್ ಪ್ಲೀಸ್...'' ಎಂದು ಗೋಗರೆಯತೊಡಗಿದ. ಯಾಕೋ ಅತಿಯಾಯಿತು ಎನಿಸಿತು. ''ನಾನು ನನ್ನವಳಿಗೇ ಲವ್ ಲೆಟರ್ ಬರೆದವನಲ್ಲ. ಇನ್ನು ನಿನ್ನ ಹುಡುಗಿಗೆ ನಿನ್ನ ಹೆಸರಲ್ಲಿ ಹೇಗೆ ಬರೆಯಲಿ?'' ಎಂದವನು, ನೆಟ್ ವರ್ಕ್ ಸಮಸ್ಯೆ ಇರುವುದಾಗಿ ಹೇಳಿ ಫೋನಿಟ್ಟೆ.

ಈಗ ನನ್ನ ಮನೋಭಾವದಲ್ಲಿ ಒಂದಷ್ಟು ಬದಲಾವಣೆ ಆಗಿದೆ. ಇನ್ನೊಂದು ವಿಷಯವನ್ನು ಬರೆಯುವುದೀಗ ಫ್ರೀಲ್ಯಾನ್ಸ್ ಬರಹಗಾರನಾದ ನನ್ನ ಅನಿವಾರ್ಯತೆ. ಈ ಬದಲಾದ ಮನೋಭಾವ ಧಾರಾವಾಹಿಗೆ ಸಂಭಾಷಣೆ ಬರೆಯುವ ಸಂದರ್ಭದಲ್ಲಿ ವಿಶೇಷವಾಗಿ ನನ್ನ ಅನುಭವಕ್ಕೆ ಬರುತ್ತಿದೆ.

ಏನನ್ನು ತಿನ್ನಲಯ್ಯಾ?

• ಶ್ರೀರಂಜನಿ ಅಡಿಗ

ಒಮ್ಮೊಮ್ಮೆ ಸುಮ್ನೆ ಕೂತ್ಕೊಂಡಿದ್ದರೆ ಸರಿ; ಏನೇನೋ ಆಲೋಚನೆಗಳು ಮುತ್ತಿಕೊಂಡು ಬಿಡುತ್ವೆ! ಮನುಷ್ಯರಾಗಿ ಹುಟ್ಟೋ ಬದಲು ರೋಬೋಟ್‌ಗಳಾಗಿದ್ರೆ, ಇದ್ದ ಬದ್ದ ಕೆಲಸ ಮಾಡ್ಕೊಂಡು ತಿನ್ನೋ ಕುಡಿಯೋ ಚಿಂತೆಯಿಲ್ಲದೆ ಅರಾಮಾಗಿರ ಬಹುದಿತ್ತೇನೋ ಅಂತ!

ಯಾಕೆಂದರೆ ಮೊನ್ನೆ ಬೇಸಿಗೆಕಾಲದ ಮಾವಿನಹಣ್ಣಿನ ಸೀಸನ್ನಿಂದ ಶುರುವಾಯ್ತು ನೋಡಿ ಈ ರಗಳೆ – ಇನ್ನೂ ಮುಗಿದಿಲ್ಲ. ಸಾಲುಗಾಡಿಗಳಲ್ಲಿ ಜೋಡಿಸಿದ ಮಾವಿನಹಣ್ಣುಗಳ ಪರಿಮಳ ಅಷ್ಟು ದೂರ ಇರುವಾಗಲೇ ಮೂಗಿಗೆ ಬಡಿಯುತ್ತಿದ್ದರೆ ಯಾರಿಗೇ ಆಗಲಿ ತಿನ್ನುವ ಮನಸ್ಸಾಗದೇ? ಆದರೆ 'ನೀವು ತಿನ್ನುವ ಮಾವಿನಹಣ್ಣಿನಲ್ಲಿ ಏನುಂಟು ಗೊತ್ತಾ?' ಎಂದು ನ್ಯೂಸು ಪೇಪರು/ಚಾನೆಲ್ಲುಗಳ ಬ್ರೇಕಿಂಗ್ ನ್ಯೂಸ್‌ಗಳು ತಿನ್ನುವುದಕ್ಕೂ ಹಿಂದೆಮುಂದೆ ನೋಡುವಂತೆ ಮಾಡಿಬಿಟ್ಟವು. ನೀವು ತಿನ್ನುವ ಮಾವಿನ ಹಣ್ಣು ಕಾರ್ಬೈಡ್ ಹಾಕಿ ಮಾಡಿದ ಹಣ್ಣು, ಏಕಸಮಾನವಾಗಿ ಬಣ್ಣ ಬರಲು, ಘಾಟು ಜಾಸ್ತಿಯಾಗಲು ಕೆಮಿಕಲ್‌ಗಳನ್ನು ಹಾಕಿರುತ್ತಾರೆ ಎಂದು ಡಂಗುರ ಹೊಡೆದಂತೆ ಹೇಳಿದ ಮೇಲೆ ಯಾವ ಧೈರ್ಯದ ಮೇಲೆ ತಿನ್ನುವುದು? ಗೊತ್ತಿದ್ದೂ ಜೀವವನ್ನು ಯಾರು ತಾನೇ ಪಣಕ್ಕಿಡುತ್ತಾರೆ ಹೇಳಿ? ನೀರಿನಲ್ಲಿ ಮುಳುಗಿದರೆ ಸ್ವಾಭಾವಿಕವಾಗಿ ಮಾಗಿದ್ದು ತೇಲಿದರೆ ಕೃತಕವಾಗಿ ಮಾಗಿದ್ದು ಎಂದು ಮೊಬೈಲಿಗೆ ಬಂದ ಮೆಸೇಜುಗಳನ್ನು ಹಿಡಿದುಕೊಂಡು ಎಲ್ಲರೂ

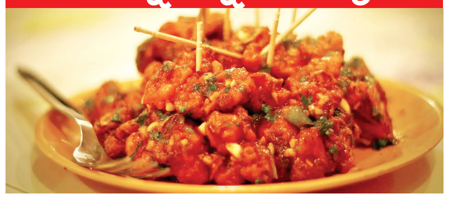

ಪರೀಕ್ಷಿಸಿದ್ದೇ ಪರೀಕ್ಷಿಸಿದ್ದು. ಆದರೆ ಅದು ಹಣ್ಣಿನ ಸತ್ಯಾಸತ್ಯತೆಯ ಪರೀಕ್ಷೆಯೋ ಅಥವಾ ಮೆಸೇಜಿನ ಪರೀಕ್ಷೆಯೋ ಎಂಬ ಜಿಜ್ಞಾಸೆ ಕಾಡಿತ್ತು.

ಹಣ್ಣಿನ ವಿಷಯ ಬಿಡಿ, ಮೇಕಪ್ ಮಾಡಿಕೊಂಡ ಸಿನೆಮಾ ನಟಿಯರಂತೆ ರಂಗಾಗಿ ತೋರುತ್ತಿದ್ದ ಮಂಚೂರಿಯನ್‌ಗಳಿಗೆ, ಬೊಂಬಾಯಿ ಮಿಠಾಯಿಗಳಿಗೆ ಬಣ್ಣ ಹಾಕುತ್ತಾರೆಂದು ತಿಳಿದ ಮೇಲೆ ಹೊರಗಿನ ತಿಂಡಿಗಳ ಗೋಜೇ ಬೇಡವೆಂದು ಮನಯಲ್ಲೇ ಮಾಡಿಕೊಂಡು ತಿನ್ನೋಣ ಎಂದರೆ ಗರಂಮಸಾಲಾ ಮುಂತಾದ ಪರಿಮಳದ ಪುಡಿಗಳಿಗೆ ಕ್ಯಾನ್ಸರ್ ಕಾರಕ ರಾಸಾಯನಿಕಗಳನ್ನು ಹಾಕುತ್ತಾರಂತಾಯಿತು. ಟೇಸ್ಟ್ ಮೇಕರು, ಪ್ಲಾಸ್ಟಿಕ್ ಅಂಶಗಳು ಇರುತ್ತವೆ ಎಂದು ಮ್ಯಾಗಿ, ನ್ಯೂಡಲುಗಳನ್ನು ಮನೆಯ ಹೊಸಿಲಿನ ಒಳಗೆ ಬಿಡದೆ ಕೆಲಸ ಮಯವೇ ಕಳೆದಿದೆ. ಹಾಗೇ ತರಕಾರಿ, ಸೊಪ್ಪುಗಳೂ ಭಾರಲೋಹದಿಂದ ಭಾರವಾಗಿವೆಯಂತೆ.

ಟೀಪುಡಿಗೂ ಗ್ರಹಚಾರ!

ಹೋಗಲಿ ಈ ರಾಸಾಯನಿಕಗಳ ಪಟ್ಟಿ ಕೇಳಿಕೇಳಿ ಸಾಕಾಗಿ ಟೀ ಕುಡಿದು ಹಾಯೋಗೋಣ ಅಂದರೆ ಟೀಪುಡಿಗೂ ಗ್ರಹಚಾರ ವಕ್ಕರಿಸಬೇಕೇ? ಟೀ ಸ್ಟ್ರಾಂಗಾಗಿ ಕಾಣಲು ಅದಕ್ಕೂ ಬಣ್ಣ ಹಾಕಿರುತ್ತಾರಂತೆ, ತೂಕ ಬರಲು ಮರದ ಹುಡಿಯ ಕಲಬೆರಕೆ ಮಾಡಿರುತ್ತಾರಂತೆ. ಇವುಗಳ ಗೊಡವೆ ಬೇಡವೆಂದು ಮನೆಯಲ್ಲೇ ತರಕಾರಿ ಬೆಳೆಸಿದ್ರೆ, ಊರಿದ ಬೀಜಗಳು ರಾಸಾಯನಿಕ ಗೊಬ್ಬರಗಳು ಇಲ್ಲದೇ ಮೇಲೆ ಬರೋದೆ ಇಲ್ಲ ಅಂತಾವೆ, ಒಂದು ಪಕ್ಷ ಬಂದರೂ ಹೂ ಕಾಯಿಗಳು ಪೋಷಕಾಂಶ ಕೊರತೆಯಿಂದ ನರಳುವ ಮಕ್ಕಳಂತೆ ಪೇಲವವಾಗಿರುತ್ತವೆ. ಏನು ಮಾಡೋಣ?

ಅದಕ್ಕೆ ಹೇಳಿದ್ದು ರೋಬೋಟ್‌ಗಳಂತೆ ಹೊಟ್ಟೆ ಹಸಿವೆ ಆಗದಿದ್ರೆ, ಇಂಥ ವಿಷಭರಿತ ತರಕಾರಿ, ಖಾದ್ಯಗಳನ್ನು ತಿಂದು ಬದುಕುವ ಹಿಕಮತ್ತೇ ಬರುತ್ತಾ ಇರಲಿಲ್ಲ ಅಲ್ವಾ? ಬರೀ ನಮ್ಮ ಪಾಲಿಗೆ ಬಂದ ಕೆಲಸಗಳನ್ನು ಮಾಡಿಕೊಂಡು ಆರಾಮಾಗಿ ಇರಬಹುದು. ಅಲ್ವಾ? ಆಂ? ಏನಂದ್ರೀ! ತಿನ್ನೋದು, ಉಣ್ಣೋದು, ಕುಡಿಯೋದು ಇರದಿದ್ರೆ ಕೆಲಸ ಆದ್ರೂ ಏಕೆ ಮಾಡಬೇಕು? ಬದುಕಿ ಏನು ಪ್ರಯೋಜನ ಅಂದ್ರಾ? ಅದೂ ಒಂಥರಾ ಕರೆಕ್ಟೇ ಬಿಡಿ!

ಜೀವನದ ಸಮತೋಲನವೂ ಒಂದು ಕಲೆ

ಒಮ್ಮೆ ಶ್ರೋಣ ಎಂಬ ರಾಜಕುಮಾರನೊಬ್ಬ ಬುದ್ಧರಿಂದ ದೀಕ್ಷೆ ಪಡೆದ. ಇದಕ್ಕೆ ಮೊದಲು ಆತ ಜೀವನದಲ್ಲಿ ಎಲ್ಲ ಬಗೆಯ ಭೋಗ ಲಾಲಿಸೆಗಳಲ್ಲಿಯೇ ನಿರತನಾಗಿರುತ್ತಿದ್ದ. ಇವನನ್ನು ಕಂಡು ಉಳಿದ ಭಿಕ್ಷುಗಳಿಗೆಲ್ಲ ಆಶ್ಚರ್ಯವಾಯಿತು! ಇವನು ಇಲ್ಲಿರಲು ಹೇಗೆ ಸಾಧ್ಯ? ಈತನೆಂದೂ ತನ್ನ ಅರಮನೆಯ ಹೊರಗೇ ಕಾಲಿಟ್ಟವನಲ್ಲ, ಎಂದೂ ತನ್ನ ರಥ ಬಿಟ್ಟು ಕೆಳಗೆ ಇಳಿದಿಲ್ಲ. ಈತ ನಡೆಯುವ ದಾರಿಯಲ್ಲೂ ರತ್ನಗಂಬಳಿ ಹಾಸಲಾಗುತ್ತಿತ್ತು. ಈತ ಹೇಗೆತಾನೆ ಒಬ್ಬ ಭಿಕ್ಷುವಾಗಬಲ್ಲ! ಇದೆಲ್ಲ ಇವನಿಂದ ಆಗುವಂತ ಕೆಲಸವಲ್ಲ, ಸ್ವಲ್ಪ ದಿನದಲ್ಲಿ ಇವನು ಹಿಂದಿರುಗಬಹುದು ಎಂದುಕೊಂಡರು. ಅದನ್ನು ಕೇಳಿಸಿಕೊಂಡ ಬುದ್ಧ, ಈತನ ಮನಸ್ಸು ಸದಾ ಅತಿರೇಕದಲ್ಲಿ ಸಂಚರಿಸುವುದು, ಒಂದು ಅತಿಯಿಂದ ಮತ್ತೊಂದು ಅತಿಗೆ ಅದು ಎಂದೂ ಮಧ್ಯಬಿಂದುವಿನಲ್ಲಿ ನೆಲೆಸುವುದಿಲ್ಲ. ಇಲ್ಲಿಯತನಕ ಆತ ಒಂದು ಅತಿಯಲ್ಲಿ ಜೀವಿಸಿದ್ದ. ದೈಹಿಕ ಲಾಲಸೆಗಳ ತೃಪ್ತಿಗಾಗಿ, ಈಗ ಈತ ಇನ್ನೊಂದು ಅತಿಯಲ್ಲಿ ಜೀವಿಸಲು ಹೊರಟಿದ್ದಾನೆ. ತನ್ನ ದೇಹವನ್ನು ದಂಡನೆ ಮಾಡಲಿಕ್ಕಾಗಿ, ಎಂದರು.

ಭಿಕ್ಷುಗಳೆಲ್ಲರೂ ರಸ್ತೆಯಲ್ಲಿ ನಡೆಯುತ್ತಿದ್ದರೆ, ಈತ ಕಲ್ಲು ಮುಳ್ಳಿನ ದಾರಿಯಲ್ಲಿ ನಡೆಯುತ್ತಿದ್ದ. ಇದಕ್ಕೂ ಹಿಂದೆ, ಆತ ರಾಜಕುಮಾರನಾಗಿದ್ದ ಸಮಯದಲ್ಲಿ ರತ್ನ ಗಂಬಳಿ ಬಿಟ್ಟು ಬೇರೆ ಎಲ್ಲಿಯೂ ಕಾಲಿಡುತ್ತಿರಲಿಲ್ಲ. ಆದರೆ ಈಗ ಕೊರಕಲು ಮುಳ್ಳುಗಳ ದಾರಿಯನ್ನೇ ಹುಡುಕಿಕೊಂಡು ನಡೆಯುತ್ತಿರುವನು. ಬೇರೆ ಭಿಕ್ಷುಗಳೆಲ್ಲ ಮರದ ನೆರಳಿನಲ್ಲಿ ವಿಶ್ರಮಿಸಿದರೆ, ಈತ ಮಾತ್ರ ಸುಡುವ ಬಿಸಿಲಿನಲ್ಲಿ ಕುಳಿತುಕೊಳ್ಳುತ್ತಿದ್ದ. ಎಲ್ಲರೂ ದಿನಕ್ಕೊಮ್ಮೆ ಊಟ ಮಾಡಿದರೆ ಈತ ಎರಡು ದಿನಕ್ಕೊಮ್ಮೆ ಊಟ ಮಾಡುತ್ತಿದ್ದ. ಬುದ್ಧರ ಬಳಿಗೆ ಬಂದ ಆರು ತಿಂಗಳಲ್ಲಿಯೇ ಆತ ಅಸ್ತಿಪಂಜರದಂತಾಗಿ ಮುಖವೆಲ್ಲ ಕಪ್ಪಾಗಿ, ಅವನ ಪಾದಗಳಿಗೆ ಗಾಯಗಳಾಗಿದ್ದವು.

ಕೆಲವು ತಿಂಗಳುಗಳ ನಂತರ, ಒಂದು ದಿನ ಬುದ್ಧ ಇವನ ಬಳಿ ಬಂದು 'ಶ್ರೋಣಾ, ನಾನೊಂದು ವಿಷಯವನ್ನು ಕೇಳಬೇಕೆಂದಿರುವೆ. ನೀನು ರಾಜಕುಮಾರನಾಗಿದ್ದಾಗ

ಒಂದೊಳ್ಳೆ ಮಾತು

ರೂಪಾ ಗುರುರಾಜ್
rgururaj628@gmail.com

ಮಧುರವಾಗಿ ವೀಣೆಯನ್ನು ನುಡಿಸುತಿದ್ದೆ ಎಂದು ಕೇಳಲ್ಪಟ್ಟಿದ್ದೇನೆ ಅದು ನಿಜವೇ?' ಎಂದರು.

'ಹೌದು, ಹೌದು ನನ್ನಂತೆ ಬೇರೆ ಯಾರೂ ವೀಣೆ ನುಡಿಸುವವರಿಲ್ಲ ಎಂದು ಜನ ಹೇಳುತ್ತಿದ್ದರು' ಎಂದು ಗರ್ವದಿಂದ ಹೇಳಿದ.

'ಹಾಗಿದ್ದಲ್ಲಿ ನಿನಗೊಂದು ಪ್ರಶ್ನೆ, ಅದೇನೆಂದರೆ, ವೀಣೆಯ ತಂತಿಗಳು ಅತಿ ಸಡಿಲ ವಾಗಿದ್ದಲ್ಲಿ ಅದರಿಂದ ನಾದಹೊಮ್ಮಲು ಸಾಧ್ಯವೇ?' ಎಂದು ಕೇಳಿದರು ಬುದ್ಧ. ಆಗ ಶ್ರೋಣ ನಗುತ್ತಾ 'ನೀವು ಕೇಳುತ್ತಿರುವುದು ಇದೆಂಥ ಪ್ರಶ್ನೆ? ಎಲ್ಲ ಮಕ್ಕಳಿಗೂ ತಂತಿ ಸಡಿಲವಾದಲ್ಲಿ ಅದರಿಂದ ನಾದ ಹೊರಡಲಾರದೆಂದು ಗೊತ್ತಿರುತ್ತದೆ, ತಂತಿ ಸಡಿಲವಾದಲ್ಲಿ ಅದನ್ನು ಮೀಟುವುದಾದರೂ ಹೇಗೆ? ಇನ್ನು ನಾದ ಬರುವುದು ಹೇಗೆ?' ಎಂದ.

'ಅದೇ ತಂತಿಗಳು ಬಿಗಿಯಾದರೆ ಆಗ' ಎಂದರು ಬುದ್ಧ.

'ನಾದ ಹೊರಡುವುದು ಒಂದು ಸ್ಥಿತಿಯಲ್ಲಿ ಮಾತ್ರ. ವೀಣೆಯ ತಂತಿಗಳು ಅತಿ ಸಡಿಲವು ಇರಬಾರದು ಅತಿ ಬಿಗಿಯೂ ಇರಬಾರದು, ಒಂದು ಸಮತೋಲನ ಸ್ಥಿತಿಯಲ್ಲಿ ಮಾತ್ರ ನಾದ ಹೊರಡಲು ಸಾಧ್ಯ' ಎಂದ ಶ್ರೋಣ.

'ನಾನು ಕೂಡ ನಿನಗೆ ಇದನ್ನೇ ಹೇಳಲು ಬಂದಿರುವೆ, ವೀಣೆಯನ್ನು ನುಡಿಸಲು ಯಾವ ನಿಯಮ ವಿದೆಯೋ, ಅದೇ ನಿಯಮವನ್ನು ಜೀವನದ ವೀಣೆಯನ್ನು ನುಡಿಸಲೂ ಪಾಲಿಸಬೇಕು' ಎಂದರು ಬುದ್ಧ ನಗುತ್ತಾ.

'ನಾವು ಅತಿಯಾದ ಶಿಸ್ತು ದೇಹದಂಡನೆ ಮಾಡಿ ದೇಹವನ್ನು ದಂಡಿಸಲೂಬಾರದು, ಅಥವಾ ಅತಿರೇಕದಲ್ಲಿ ಕಣ್ಣಿಗೆ ಕಂಡದ್ದನ್ನೆಲ್ಲ ತಿನ್ನುತ್ತಾ ದೇಹವನ್ನು ಹಾಳು ಮಾಡಿಕೊಳ್ಳಲೂಬಾರದು. ದೇಹವೆನ್ನುವುದು ಒಂದು ದೇಗುಲದಂತೆ ಅದನ್ನು ನಿಯಮತವಾದ ಪೌಷ್ಟಿಕ ಆಹಾರ, ವ್ಯಾಯಾಮ ಒಳ್ಳೆಯ ಆಲೋಚನೆಗಳು ಮತ್ತು ಸತ್ಸಂಗದಲ್ಲಿ ಕಳೆಯಬೇಕು. ನಮ್ಮ ಆಚರಣೆ ಒಂದು ಹದದಲ್ಲಿ ಇದ್ದಾಗ ಜೀವನವು ಕೂಡ ಹೆಚ್ಚು ಅರ್ಥಪೂರ್ಣವಾಗುತ್ತದೆ. ಇದೆಲ್ಲದರ ಜತೆಗೆ ಏನನ್ನಾದರೂ ಸಾಧಿಸುವುದು ಒಂದು ದಿನದ ಕೆಲಸವಲ್ಲ ಅದಕ್ಕೆ ವರ್ಷಗಳ ಪರಿಶ್ರಮ ಬೇಕು' ಎಂದರು.

ಒಂದೊಳ್ಳೆ ಮಾತು

ನಮ್ಮ ಬದುಕಿನಲ್ಲಿ ನೆಮ್ಮದಿ, ಶಾಂತಿ ಅತಿ ಮುಖ್ಯ. ಇಂದಿನ ಆಧುನಿಕ ಯುಗದಲ್ಲಿ ಅದು ಮರೀಚಿಕೆ ಯಾಗುತ್ತಿದೆ. ನೆಮ್ಮದಿ ಪಡೆಯಲು ಕೆಲವು ಸೂತ್ರಗಳು ಇಲ್ಲಿವೆ.

ನೆಮ್ಮದಿಗೆ ಪಂಚ ಸೂತ್ರಗಳು

• ವೀರೇಶ ಎಸ್ ಅಬ್ಬಿಗೇರಿ

ಮಾತು ಮಾತಿಗೂ ಕಾಲ ಬಹಳ ಮುಂದುವರೆದಿದೆ ಎನ್ನುತ್ತಿರುತ್ತೇವೆ. ಅಂಗೈಯಗಲದ ಗ್ಯಾಜೆಟ್ಟುಗಳು ಅವುಗಳನ್ನು ಕಂಡುಹಿಡಿದ ಮನುಷ್ಯನನ್ನೇ ಆಡಿಸುತ್ತಿವೆ. ಮನುಷ್ಯ ಎಲ್ಲಾ ಕಡೆ ಟೆಕ್ ಮಯ ಆಗುತ್ತಿದ್ದಾನೆ. ಆದರೆ ಮನಃಪೂರ್ವಕವಾಗಿ ಸಂತೋಷವಾಗಿರಲು ಇಂದು ಬಿಡುವಿಲ್ಲದ ಜೀವನ ಎನಿಸಿದೆ! ಕೇಳಿ ನೋಡಿ, ಹೆಚ್ಚಿನವರಿಗೆ ನೆಮ್ಮದಿಯಾಗಿರಲು ಸಮಯವೇ ಇಲ್ಲ, ಆದರೆ, ಗಂಟೆಗಟ್ಟಲೆ ರೀಲ್ಸ್ ನೋಡುತ್ತಾ, ಸಾಮಾಜಿಕ ಜಾಲತಾಣದಲ್ಲಿ ಅಲೆದಾಡುತ್ತಾ ಇರುತ್ತಾರೆ! ಆದರೆ ನಿಮಗೆ ಗೊತ್ತಿರಲಿ, ಸಂತೋಷವಾಗಿರಲು ಇದ್ಯಾವುದರ ಅಗತ್ಯವೂ ಇಲ್ಲ, ನಾವು ದಿನ ನಿತ್ಯದ ಜೀವನದಲ್ಲಿ ಸಂತೋಷವಾಗಿರಲು ಹಲವಾರು ದಾರಿಗಳಿವೆ.

1 . ಸಂಬಂಧಗಳೇ ಊರುಗೋಲುಗಳು

ಮನುಷ್ಯ ಸಾಮಾಜಿಕ ಜೀವಿ. ಅವನು ಒಬ್ಬಂಟಿಯಾಗಿ ಜೀವಿಸಲಾರ. ಒಳ್ಳೆಯ ಸಂಬಂಧಗಳು ಮನುಷ್ಯನನ್ನು ಚೈತನ್ಯದಿಂದಿಡುತ್ತವೆ. ಜೀವಕ್ಕೆ ಹತ್ತಿರವಾದ ನಾಲ್ಕು ಜನರ ಜೊತೆ ನಿತ್ಯವೂ ಬೆರೆಯುವುದರಿಂದ ಸಂತೋಷ ಆಪ್ತವಾಗುತ್ತದೆ. ವರ್ಚುವಲ್ ಜಗತ್ತಿನಿಂದ ಆಚೆಗೆ ಬಂದು ಆಗಾಗ ಹಳೆಯ ಸ್ನೇಹಿತನಿಗೊಂದು ಫೋನ್ ಮಾಡಿ ನಾಲ್ಕು ಮಾತನಾಡುವುದರಿಂದ ಮನೆಯವರೊಟ್ಟಿಗೆ, ಕುಟುಂಬದವರೊಡನೆ ಕೆಲ ಸಮಯ ಕಳೆಯುವುದರಿಂದ ಸಂತೋಷವನ್ನು ಬರಮಾಡಿಕೊಳ್ಳಬಹುದು. ಮನುಷ್ಯ ಭಾವನಾ ಜೀವಿ. ಉತ್ತಮ ಹಾಗೂ ಗಟ್ಟಿ ಸಂಬಂಧಗಳು ಮನುಷ್ಯನನ್ನು ಸಂತೋಷವಾಗಿರಿಸುತ್ತವೆ.

2. ಸೋಶಿಯಲ್ ಮೀಡಿಯಾಕ್ಕೆ ಕಡಿವಾಣ

ಸೋಶಿಯಲ್ ಮೀಡಿಯಾದಲ್ಲಿ ಒಳ್ಳೆಯ ವಿಷಯಗಳಷ್ಟೇ ಕೆಟ್ಟ ವಿಷಯಗಳೂ ಇರುತ್ತವೆ. ಎಚ್ಚರಿಕೆಯಿಂದ ಅಲ್ಲಿ ಹೆಜ್ಜೆಯಿಡಬೇಕು. ಫೇಸ್‌ಬುಕ್ ಇನ್ಸ್ಟಾಗ್ರಾಮಿನಲ್ಲಿ ಯಾರೋ ಹಾಕುವ ವಿದೇಶೀ ಟೂರಿನ ಚಿತ್ರಗಳು, ಯಾರೋ ತೊಟ್ಟಿರುವ ಬೆಲೆ ಬಾಳುವ ಒಡವೆ ವಸ್ತ್ರಗಳನ್ನು ನೋಡಿ ನಾವು ಅವರೊಂದಿಗೆ ನಮ್ಮನ್ನು ಕಂಪೇರ್ ಮಾಡಿಕೊಳ್ಳುತ್ತೇವೆ. ಇದರಿಂದ ನಿಮ್ಮ ನೆಮ್ಮದಿಯನ್ನು ಹಾಳು ಮಾಡಿಕೊಳ್ಳುವುದಕ್ಕಿಂತ, ಯಾವುದು ಎಷ್ಟು ಬೇಕೋ ಅಷ್ಟೇ ಉಪಯೋಗಿ ಸುವುದನ್ನು ಕಲಿತರೆ ನಮ್ಮ ಸಂತೋಷ ನಮ್ಮ ಕೈಯಲ್ಲೇ.

3. ಪ್ರಕೃತಿಯೊಂದಿಗೆ ಒಡನಾಟ

ನೇಚರ್ ಈಸ್ ದಿ ಬೆಸ್ಟ್ ಹೀಲರ್ ಎಂದು ಹೇಳುತ್ತಾರೆ. ಪ್ರಕೃತಿ ಎಲ್ಲವನ್ನೂ ಮಾಯಿಸುತ್ತದೆ ಎನ್ನುವುದು ಕೇವಲ ಬಾಯಿ ಮಾತಲ್ಲ. ದಿನಪೂರ್ತಿ ಒತ್ತಡದಲ್ಲಿ ಕೆಲಸ ಮಾಡಿದ ನಂತರ, ಹಸಿರು ಹೊದ್ದ ಪಾರ್ಕಿನಲ್ಲೊಮ್ಮೆ ಗಿಡಮರಗಳನ್ನು ನೋಡುತ್ತ 20 ನಿಮಿಷ ಕಳೆಯಿರಿ. ನಿಮಗೇ ಗೊತ್ತಿಲ್ಲದಂತೆ ಪುಳಕಗೊಳ್ಳುತ್ತೀರಿ. ಪ್ರಕೃತಿ ನಿಮ್ಮನ್ನು ಸಂತೋಷವಾಗಿರಿಸುತ್ತದೆ.

4. ಸುಖ ನಿದ್ದೆ

ನಿಮ್ಮ ನಿದ್ದೆಯ ಸಮಯ ನಿಮ್ಮ ದಿನನಿತ್ಯದ ಜೀವನದ ಮೇಲೆ ಹೆಚ್ಚು ಪ್ರಭಾವವನ್ನು ಬೀರುತ್ತದೆ. ನಿದ್ದೆಯು, ಉತ್ತಮ ಆರೋಗ್ಯ ಮತ್ತು ದಿನಚರಿ ಬೆಳೆಸಿಕೊಳ್ಳುವುದಕ್ಕೂ ಸಹಾಯ ಮಾಡುತ್ತದೆ. ನಾವು ಚೈತನ್ಯದಿಂದಿರಲು ನಮ್ಮ ದೇಹಕ್ಕೆ ನಿರ್ದಿಷ್ಟ ಸಮಯದ ನಿದ್ದೆ ಬೇಕೇ ಬೇಕು.

5. ಕೃತಜ್ಞತೆ

ಸಂಶೋಧನೆಯೊಂದರ ಪ್ರಕಾರ ಪ್ರತಿ ದಿನ ಎದ್ದ ಕೂಡಲೇ, ನೀವು ಕೃತಜ್ಞರಾಗಿರುವ ಯಾವುದಾದರೂ ಮೂರು ಸಂಗತಿಗಳನ್ನು ನೆನಪಿಸಿಕೊಳ್ಳುವುದರಿಂದ ಇಡೀ ದಿನ ಸಂತೋಷವಾಗಿರುತ್ತೀರಿ. ಈ ಮೂಲಕ ನೀವು ನಿಮ್ಮ ಜೀವನದಲ್ಲಿ ಏನು ಇಲ್ಲ ಎಂದು ಕೊರಗುತ್ತಿರುತ್ತೀರೋ ಅದರಿಂದ ವಿಮುಖರಾಗಿ, ಯಾವುದು ನಿಮ್ಮಲ್ಲಿ ಹೇರಳವಾಗಿದೆ ಎನ್ನುವುದರತ್ತ ಗಮನ ಹರಿಸುತ್ತೀರಿ. ನಿಮಗೆ ವಿಚಿತ್ರ ಎನಿಸಬಹುದು. ಯಾರೋ ನಿಮಗೆ ಗೊತ್ತಿಲ್ಲದೆ ಸಹಾಯ ಮಾಡಿದರೆ, ಅವರಿಗೆ ಸಣ್ಣದೊಂದು ಕೃತಜ್ಞತೆಯನ್ನು ಅರ್ಪಿಸಿದರೆ ನಿಮ್ಮಲ್ಲಿ ಧನ್ಯತಾ ಭಾವ ಆವರಿಸಿಕೊಳ್ಳುತ್ತದೆ. ಅದೇ ರೀತಿ, ನೀವು ಅದಾರಿಗೋ ಒಂದು ಸಹಾಯ ಮಾಡಿ, ಅದರಿಂದ ಮನದಲ್ಲಿ ಸಂತಸ ತುಂಬುತ್ತದೆ. ಎಷ್ಟು ಚೆಂದ ಅಲ್ಲವೆ? ಹಿರಿಯರು ಅಷ್ಟಿಲ್ಲದೇ ಹೇಳುತ್ತಾರಾ, ಹಿಂದಿನ ಕಾಲದಲ್ಲಿ ಮೊಬೈಲು, ಟಿವಿ ಇಲ್ಲದ ಕಾಲದಲ್ಲಿಯೂ ನಾವು ಸಂತೋಷವಾಗಿದ್ದೆವು ಎಂದು? ಆದರೆ ಈಗ ಎಲ್ಲ ಇದ್ದೂ ಮನುಷ್ಯನನ್ನು ಕಂಗಾಲಾಗಿಸುತ್ತಿವೆ ಎಂದರೆ ಅವುಗಳನ್ನು ಉಪಯೋಗಿಸಿಕೊಳ್ಳುವುದರಲ್ಲಿ ನಾವು ಸೋತಿದ್ದೇವೆ ಎಂದೇ ಅರ್ಥ. ಸಂತೋಷಕ್ಕಾಗಿ ಅಲ್ಲಿ ಇಲ್ಲಿ ಅಲೆಯದೆ, ನಮ್ಮ ದಿನ ನಿತ್ಯದ ಜೀವನದಲ್ಲೇ ಸಂತೋಷವನ್ನು ಹುಡುಕಿಕೊಂಡು ನಮ್ಮವರನ್ನೂ ಸಂತೋಷದಿಂದ ಇಡೋಣ.

ಪ | ದ | ಬಂ | ಧ

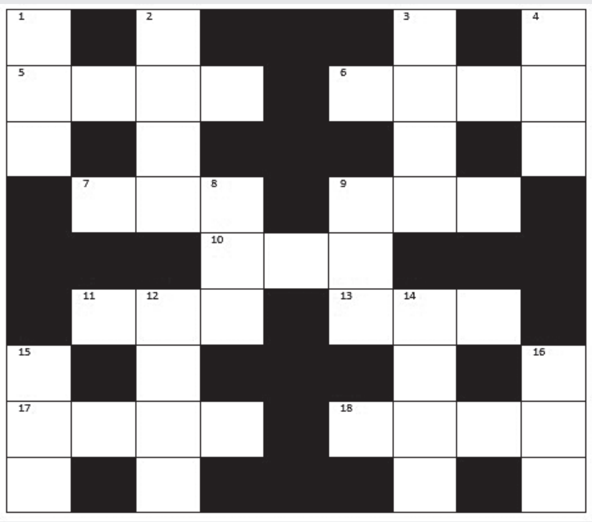

ಎಡದಿಂದ ಬಲಕ್ಕೆ:
5. ಸೈನಿಕರು ಮಾಡುವ ಕಸರತ್ತು (4)
6. ಸಮಯ ತಿಳಿಸುವ ಯಂತ್ರ (4)
7. ನಿತ್ಯ ಬಳಸುವ ಸಾವಾಸ, ಧಾನ್ಯ (3)
9. ತುಂಬಾ ತಿಳಿದವನು, ವಿದ್ವಾಂಸ (3)
10. ತಿರುಗಿ ಬಂದಿದೆ ಭಲ್ಲೂಕ (3)
11. ಅಚ್ಚರಿಗೊಂಡ (3)
13. ಸವಾಲಿಗೆ ನೀಡಿದ ಉತ್ತರ (3)
17. ಮತ್ತೊಂದು ಹಸುವಿನೊಂದಿಗೆ ಆರಂಭವಾಗುವ ಶಿವನ ಹೆಸರು (4)
18. ಸಿಹಿಯಾದ ಮಾತು (4)

ಮೇಲಿನಿಂದ ಕೆಳಕ್ಕೆ:
1. ಹೂವಿನ ಎಸಳು (3)
2. ಎಲ್ಲಿ ಹೋದರೂ ಬಿಡದ ಹುಟ್ಟುಗುಣ (4)
3. ಅವಸರಕ್ಕೆ ಮತ್ತೊಂದು ಹೆಸರು (4)
4. ಕೇಳಿದ್ದನ್ನು ಕೊಡುವ ಕಾಮಧೇನುವಿಗೆ ಮತ್ತೊಂದು ಹೆಸರು (3)
8. ಸ್ನಾಯುಗಳು ನೋವಿನಿಂದ ಮಿಡಿಯುವಿಕೆ (3)
9. ಕೆಸರಿನಲ್ಲಿ ಹುಟ್ಟಿದ ತಾವರೆ (3)
12. ಪತಿ ಮಾಡಿದ ಸಲ್ಲದ ಕಾರ್ಯ (4)
14. ಸಹಜವಾದ ಅಥವಾ ನಿಜವಾದ (4)
15. ಪಥ ಬದಲಿಸದೆ ಮಾಡಿದ ಪ್ರತಿಜ್ಞೆ (3)
16. ಬಿಗಿಯಿಲ್ಲದಿರುವಿಕೆ (3)

ನಿನ್ನೆಯ ಉತ್ತರ

ಎಡದಿಂದ ಬಲಕ್ಕೆ: ಸುಗಮ 4. ಹುತ್ತರಿ 6. ಕನ್ನಡನಾಡು 7. ಮೋದಕ 9. ನಾಟಕ 11. ದಾಹ 12. ರಸಾಲ 13. ಮಧು 14. ಕಪಟ 16. ಗೆಬರು 21. ಚಿನಕುರುಳಿ 22. ವರಾತ 23. ವಠಾ

ಮೇಲಿನಿಂದ ಕೆಳಕ್ಕೆ: ಸುಸ್ಥಿರ 2. ಮಕರಂದ 3. ಮಡದಿ 4. ಹುಡುಗಾಟ 5.ರಿವಾಜು 7. ಮೋಹಕ 8. ಕರಟ 9. ನಾಲಗೆ 10. ಕಮರು 15. ಪರಿಚಿತ 17. ಬಳುಳಿವ 18. ಗೌರವ 19. ಅಂಕುರ 10. ಸಾವಿರ

• ಸಿ. ರವಿಶಂಕರ ಶಾಸ್ತ್ರಿ ದಂಬೆ